



**AUCES NOVADA
TERITORIJAS PLĀNOJUMS
2013.-2025.GADAM**

III. SĒJUMS

VIDES PĀRSKATS



IEGULDĪJUMS TAVĀ NĀKOTNĒ

*Auces novada dome
Auce, 2012.gada novembris.*

Auces novada teritorijas plānojums 2013.-2025.gadam
Vides pārskats.

| | | |
|----------|------------------------------------------------------------------------------------------------------------------------|-----------|
| 1 | Stratēģiskā ietekmes uz vidi novērtējuma procedūra | 6 |
| 1.1 | <i>Vides pārskata projekta sagatavošana.....</i> | <i>6</i> |
| 1.2 | <i>Sabiedrības līdzdalība</i> | <i>8</i> |
| 1.3 | <i>Vides pārskata sagatavošana</i> | <i>9</i> |
| 2 | Teritorijas plānojuma saistība ar citiem plānošanas dokumentiem, tā galvenie mērķi un īss satura izklāsts | 9 |
| 2.1 | <i>Teritorijas plānojuma saistība ar citiem dokumentiem</i> | <i>9</i> |
| 2.2 | <i>Teritorijas plānojuma satura īss izklāsts.</i> | <i>10</i> |
| 2.2.1 | <i>Apdzīvotuma struktūras attīstība.....</i> | <i>10</i> |
| 2.3 | <i>Teritorijas plānotā izmantošana</i> | <i>13</i> |
| 2.3.1 | <i>Detālpārplānojumu teritorijas</i> | <i>13</i> |
| 2.3.2 | <i>Savrupmāju apbūves teritorija</i> | <i>13</i> |
| 2.3.3 | <i>Mazstāvu dzīvojamās apbūves teritorija</i> | <i>14</i> |
| 2.3.4 | <i>Jaukta centru apbūves teritorija.....</i> | <i>14</i> |
| 2.3.5 | <i>Publiskās apbūves teritorija.....</i> | <i>14</i> |
| 2.3.6 | <i>Dabas un apstādījumu teritorija</i> | <i>14</i> |
| 2.3.7 | <i>Rūpniecības apbūves teritorija</i> | <i>15</i> |
| 2.3.8 | <i>Transporta infrastruktūras teritorija</i> | <i>15</i> |
| 2.3.9 | <i>Tehniskās apbūves teritorija.....</i> | <i>15</i> |
| 2.3.10 | <i>Ūdeņu teritorija.....</i> | <i>15</i> |
| 2.3.11 | <i>Mežu teritorija</i> | <i>16</i> |
| 2.3.12 | <i>Lauksaimniecības teritorija</i> | <i>16</i> |
| 3 | Esošā vides stāvokļa apraksts | 17 |
| 3.1 | <i>Teritorijas vispārējais raksturojums</i> | <i>17</i> |
| 3.2 | <i>Teritorijas apdzīvotums un uzņēmējdarbība</i> | <i>18</i> |
| 3.3 | <i>Transporta infrastruktūra</i> | <i>22</i> |
| 3.4 | <i>Piesārņojuma kontrole un tā ietekmes</i> | <i>23</i> |
| 3.5 | <i>Lauksaimnieciskā ražošana.....</i> | <i>26</i> |
| 3.6 | <i>Gaisa kvalitāte</i> | <i>27</i> |
| 3.7 | <i>Notekūdeņu novadīšana</i> | <i>27</i> |
| 3.8 | <i>Atkritumu apsaimniekošana</i> | <i>29</i> |
| 3.9 | <i>Kapsētas.....</i> | <i>29</i> |
| 3.10 | <i>Ar Sosnovska latvāņiem invadētās teritorijas.</i> | <i>30</i> |
| 3.11 | <i>Piesārņotās un potenciāli piesārņotās vietas</i> | <i>30</i> |
| 3.12 | <i>Ainavas raksturojums.....</i> | <i>33</i> |
| 3.13 | <i>Klimats</i> | <i>33</i> |
| 3.14 | <i>Zemes virsas raksturs, kvartārnogulumu segas un reljefa uzbūves īpatnības</i> | <i>35</i> |

Auces novada teritorijas plānojums 2013.-2025.gadam
Vides pārskats.

| | | |
|----------|----------------------------------------------------------------------------------------------------------------------------------------------------------------|-----------|
| 3.15 | Meži..... | 39 |
| 3.16 | Zemes dzīļu resursi..... | 40 |
| 3.16.1 | Pazemes ūdeņi..... | 40 |
| 3.16.2 | Pazemes ūdens resursi. Dzeramā ūdens nodrošinājums un izmantošana..... | 41 |
| 3.16.3 | Derīgie izrakteņi..... | 50 |
| 4 | Situācijas raksturojums vides aizsardzībai būtiskās teritorijās..... | 60 |
| 4.1 | Virszemes ūdeņi..... | 60 |
| 4.1.1 | Applūstošo teritoriju analīze..... | 65 |
| 4.2 | Lielupes un Ventas upju sateces baseinu apgabali..... | 66 |
| 4.2.1 | Ventas baseina apgabals..... | 67 |
| 4.2.2 | Lielupes baseina apgabals..... | 68 |
| 4.3 | Īpaši aizsargājamās dabas teritorijas..... | 70 |
| 4.3.1 | Dabas liegums „Ukru gārša”..... | 71 |
| 4.3.2 | Dabas liegums „Vīķu purvs”..... | 72 |
| 4.3.3 | Dabas liegums „Garākalna smilšu krupja atradne”..... | 75 |
| 4.4 | Vietējas nozīmes aizsargājamās dabas teritorijas..... | 77 |
| 4.5 | Dabas pieminekļi..... | 77 |
| 4.6 | Mikroliegumi..... | 78 |
| 4.7 | Kultūras pieminekļu teritorijas..... | 80 |
| 5 | Situācija teritorijās, kurās plānotā un atļautā izmantošana atbilst likuma „Par ietekmes uz vidi novērtējumu” 1. pielikumā noteiktajiem gadījumiem..... | 84 |
| 5.1 | Atklātie karjeri vairāk kā 25 ha kopplatībā..... | 84 |
| 5.2 | Intensīvās audzēšanas kompleksi..... | 87 |
| 6 | Iespējamās izmaiņas, ja teritorijas plānojums netiktu īstenots..... | 87 |
| 7 | Ar plānošanas dokumentu saistītas vides problēmas..... | 88 |
| 8 | Starptautiskie un nacionālie vides aizsardzības mērķi, Teritorijas plānojuma atbilstība starptautiskajiem vides aizsardzības mērķiem..... | 90 |
| 9 | Teritorijas plānojuma īstenošanas būtiskās ietekmes uz vidi novērtējums..... | 93 |
| 9.1 | Atbilstība normatīvo aktu prasībām..... | 93 |
| 9.2 | Tiešo ietekmju vispārīgs raksturojums..... | 94 |
| 9.2.1 | Apbūve..... | 94 |
| 9.2.2 | Derīgo izrakteņu ieguve..... | 95 |
| 9.2.3 | Mežsaimnieciskā un lauksaimnieciskā izmantošana..... | 95 |
| 9.3 | Netiešās ietekmes..... | 96 |
| 9.4 | Īslaicīgas, vidēji ilgās un ilglaicīgas ietekmes..... | 96 |
| 9.5 | Pozitīvās un negatīvās ietekmes..... | 97 |
| 9.6 | Teritorijas plānojuma īstenošanas un citu darbību savstarpējās un kopīgās ietekmes..... | 98 |

Auces novada teritorijas plānojums 2013.-2025.gadam

Vides pārskats.

| | | |
|----------------------------------------------------------------------------------------------------------------------------------------------------------|-----------------------------------------------------------------------------------------------------------------------------------|------------|
| 9.6.1 | Tiešās ietekmes..... | 99 |
| 9.6.2 | Netiešās ietekmes..... | 99 |
| 9.6.3 | Īslaicīgās vidēji ilgās un ilglaicīgās ietekmes | 99 |
| 9.6.4 | Pastāvīgās ietekmes..... | 99 |
| 9.7 | <i>Risinājumi ietekmes uz vidi samazināšanai</i> | <i>99</i> |
| 9.8 | <i>Alternatīvu pamatojums</i> | <i>102</i> |
| 9.9 | <i>Iespējamie kompensēšanas mehānismi, ja tādi nosakāmi saskaņā ar Likumu „Par Īpaši aizsargājamajām dabas teritorijām”</i> | <i>103</i> |
| 9.10 | <i>Iespējamās pārrobežu ietekmes.....</i> | <i>103</i> |
| 9.11 | <i>Teritorijas plānojuma īstenošanas monitorings.....</i> | <i>103</i> |
| 1.pielikums. Vides pārraudzības valsts biroja 13.07.2011 Lēmums Nr.48 „Par stratēģiskā ietekmes uz vidi novērtējuma procedūras piemērošanu” | | 106 |

1 Stratēģiskā ietekmes uz vidi novērtējuma procedūra

Stratēģiskā ietekmes uz vidi novērtējuma procedūra (SIVN) „Auces novada teritorijas plānojumam 2013.-2025.gadam” tiek veikta, lai izvērtētu Auces novada teritorijas turpmākajā izmantošanā pieņemto lēmumu atbilstību ilgtspējīgas attīstības interesēm, ievērojot ekonomiskos, vides, ekoloģiskos un sociālos aspektus. Nepieciešamība veikt stratēģisko ietekmes uz vidi novērtējumu vietējā līmeņa plānošanas dokumentam „Auces novada teritorijas plānojums 2013.-2025.gadam” noteikta ar Vides pārraudzības valsts biroja 2011.gada 7.novembra lēmumu Nr. 46 „Par stratēģiskā ietekmes uz vidi novērtējuma procedūras piemērošanu” (pielikums Nr. 1.)

„Auces novada teritorijas plānojums 2013.-2025.gadam” (turpmāk tekstā arī – Auces novada TP 2013-2025) nosaka vietējā līmeņa plānošanas stratēģiju novada fizisko attīstības resursu izmantošanai un teritoriju apbūvei un ir viens no pašvaldības rīcībā esošajiem instrumentiem, kas veicina ilgtspējīgu visa novada sociāli ekonomisko attīstību. SIVN identificē un izvērtē Auces novada TP 2013-2025 īstenošanas laikā iespējamās tiešās un netiešās pārmaiņas vides kvalitātē, kas pozitīvi vai negatīvi ietekmē vai var ietekmēt cilvēka veselību un drošību, sociāli ekonomiskās attīstības procesu, teritorijas dabas resursus, kultūras vērtības.

Izvērtējuma rezultāti apkopoti Vides pārskata projektā un Vides pārskatā (turpmāk tekstā kopā un katrs atsevišķi saukti arī- Vides pārskats), kas apraksta un izvērtē teritorijas plānojuma un tā iespējamo alternatīvu īstenošanas ietekmi uz vidi kopumā, ievērojot teritorijas plānojuma mērķus, paredzēto realizācijas vietu un darbības jomu.

1.1 Vides pārskata projekta sagatavošana

Vides pārskata projekts satur informāciju par *Auces novada TP 2013-2025* risinājumiem, esošo vides stāvokli, situācijas raksturojumu vides aizsardzībai būtiskās teritorijās, situāciju teritorijās, kuru plānotā un atļautā izmantošana atbilst likuma „Par ietekmes uz vidi novērtējumu” 1. pielikuma prasībām, pārskatu par izmaiņām, kas sagaidāmas, ja teritorijas plānojums netiktu īstenots, ar plānošanas dokumentu saistītās vides problēmas, pārskatu par starptautiskiem un nacionāliem vides aizsardzības mērķiem un ietekmju būtiskuma novērtējumu, kā arī ietekmju mazināšanas pasākumus, ja tādi būtu piemērojami.

Vides pārskata projekta sagatavošanā tika izmantota informācija no valsts un pašvaldību institūcijām, kuras izsniegušas nosacījumus teritorijas plānojuma izstrādei, Latvijas vides, ģeoloģijas un meteoroloģijas centra (LVĢMC), Valsts Vides dienesta Jelgavas reģionālās vides pārvaldes, Valsts kultūras pieminekļu aizsardzības inspekcijas, Dabas aizsardzības pārvaldes,

Auces novada teritorijas plānojums 2013.-2025.gadam
Vides pārskats.

Latvijas Ornitoloģijas biedrības un citu, dažādu institūciju internetvietnēs pieejamā informācija un bijušā Dobeles rajona, kura administratīvajā sastāvā līdz 2009.gadam atradās pašreizējais Auces novads, teritorijas plānojuma informācija.

Vides pārskata projektā tika iekļauta informācija par *Auces novada TP 2013-2025* risinājumiem, atbilstoši Auces novada TP 2013-2025 1.redakcijas sējumos „Paskaidrojuma raksts”, „Teritorijas izmantošanas un apbūves noteikumi” rakstveida un grafiskajā daļā sniegtajai informācijai par teritorijas pašreizējo un turpmāko izmantošanu.

Vides pārskata projekta izstrādes laikā tika:

- izskatīti teritorijas plānojuma 1.redakcijas izstrādei izsniegtie nosacījumi, lai iegūtu vispusīgu informāciju par esošo situāciju un noskaidrotu visas iespējamās vides problēmas, kam jāpievērš uzmanība;
- apkopota un sagatavota informācija par Auces novada teritoriju un tā vides stāvokli 2011.gadā.

Vides pārskatā ir iekļauta informācija, kuru iespējams nodrošināt, ņemot vērā:

- pašreizējo zināšanu līmeni un novērtēšanas metodes;
- to, ka Auces novada TP 2013-2025 ir vietējā plānošanas līmeņa dokuments;
- Auces novada TP 2013-2025 izstrādes pakāpi;
- detalizācijas pakāpi, līdz kādai ir lietderīgi vērtēt ietekmi uz vidi attiecīgajā plānošanas stadijā, lai novērstu novērtējuma dublēšanos.

Vienlaicīgi Auces novada TP 2013-2025 Vides pārskata projektā tika sniegts informatīvs ziņojums par:

- Vides pārskata sagatavošanas procedūru un tajā iesaistītajām institūcijām,
- plānotajiem pasākumiem, kas nodrošinās sabiedrības līdzdalību Vides pārskata sagatavošanā,
- Auces novada TP 2013-2025 saistību ar citiem plānošanas dokumentiem, tā mērķiem un galvenajiem risinājumiem apdzīvojuma struktūras attīstībai un teritorijas plānotajai un atļautajai izmantošanai,
- esošā vides stāvokļa aprakstu: teritorijas raksturojumu, piesārņojuma kontroli un ietekmēm, fizikāli ģeogrāfisko raksturojumu, mežiem, zemes dzīļu resursiem un to izmantošanu;

- situācijas raksturojumu vides aizsardzībai būtiskās teritorijās: virszemes ūdensobjektos, Lielupes un Ventas sateces baseinos, īpaši aizsargājamās dabas teritorijās, vietējas nozīmes aizsargājamās dabas teritorijās, dabas pieminekļos, mikroliegumos, kultūras pieminekļu teritorijās;
- situāciju teritorijās, kurās plānotā un atļautā izmantošana atbilst likuma „Par ietekmes uz vidi novērtējumu” 1.pielikumā noteiktajām darbībām;
- iespējamo izmaiņu, ja teritorijas plānojums netiktu īstenots, raksturojums;
- vides problēmām, kas saistītas ar plānošanas dokumenta īstenošanu.

Tāpat sniegta informācija par teritorijas plānojuma atbilstību nacionālajiem un starptautiskajiem vides aizsardzības mērķiem. Pēc informatīvā apkopojuma izvērtētas teritorijas plānojuma īstenošanas rezultātā sagaidāmās ietekmes, apzināti un izvērtēti iespējamie risinājumi, lai novērstu vai samazinātu Teritorijas plānojuma ietekmi uz vidi, iespējamo ietekmi samazinošie kompensējošie pasākumi, kas būtu nosakāmi saskaņā ar likumu „Par īpaši aizsargājamām dabas teritorijām”. Atbilstoši prognozējamām teritorijas plānojuma ietekmēm, tiek paredzēti pasākumi monitoringa nodrošināšanai teritorijas plānojuma realizācijas laikā.

1.2 Sabiedrības līdzdalība

Auces novada pašvaldības dome 25.07.2012. (prot. Nr.7, 3§) nolēma nodot sabiedriskajai apspriešanai Vides pārskata projektu un Auces novada TP 2013-2025 1.redakciju. Sabiedriskā apspriešana tika uzsākta 2012.gada 30.jūlijā, sabiedriskās apspriešanas sanāksme notika 2012.gada 22.augustā Auces novada kultūras centrā, Aucē. Rakstveida iesniegumu iesniegšanas termiņš, ar publikāciju laikrakstā „Latvijas Vēstnesis” 10.08.2012 tika noteikts 42 dienas no paziņojuma publicēšanas brīža.

Vides pārskata projekts tika iesniegts izskatīšanai šādām institūcijām:

- Valsts Vides dienesta Jelgavas reģionālajai vides pārvaldei;
- Valsts Meža dienesta Zemgales virsmežniecībai;
- Veselības inspekcijas Zemgales kontroles daļai;
- Dabas aizsardzības pārvaldei;
- Zemgales plānošanas reģiona administrācijai.

Vienlaicīgi ar Auces novada TP 2013-2025 1.redakciju un Vides pārskatu iepazinās visas institūcijas, kurām tika izsūtīts pieprasījums sniegt atzinumu.

Sabiedriskās apspriešanas laikā tika saņemts vienas juridiskas personas- biedrības „Zebrus draugi”- ierosinājumi teritorijas plānojuma un vides pārskata pilnveidošanai.

Auces novada teritorijas plānojums 2013.-2025.gadam
Vides pārskats.

1.3 Vides pārskata sagatavošana

Auces novada pašvaldības dome 28.11.2012 ((prot. Nr.11, 26§) nolēma pilnveidot Auces novada TP 2013-2025 1.redakciju un Vides pārskata projektu atbilstoši sabiedriskās apspriešanas laikā saņemto rakstveida atzinumu un ierosinājumu izvērtējumam (pārskats par saņemtajiem atzinumiem sniegts sējumā „Sabiedriskās apspriešanas pārskats”).

Vides pārskats sagatavots pēc sabiedriskās apspriešanas laikā saņemto ierosinājumu un atzinumu izvērtēšanas saskaņā ar Auces novada domes 2012.gada 28.novembra lēmumu Nr.337 „Par Auces novada teritorijas plānojuma pirmās redakcijas pilnveidošanu un galīgās redakcijas sagatavošanu”.

2 Teritorijas plānojuma saistība ar citiem plānošanas dokumentiem, tā galvenie mērķi un īss satura izklāsts

„Auces novada teritorijas plānojums 2013.-2025.gadam” ir izstrādāts 12 gadu ilgam periodam kā ilgtermiņa teritorijas attīstības plānošanas dokuments. Teritorijas plānojuma izstrādātājs – Auces novada dome.

„Auces novada teritorijas plānojums 2013.-2025.gadam” sastāv no 4 dokumentiem: „Paskaidrojuma raksta”, „Teritorijas izmantošanas un apbūves noteikumiem”, „Vides pārskata” un „Sabiedriskās apspriešanas pārskata”.

2.1 Teritorijas plānojuma saistība ar citiem dokumentiem

Teritorijas plānojumā ir sniegtas atsauces uz nacionālajiem tiesību aktiem, kas nosaka atsevišķu teritorijas plānojuma sadaļu izstrādi, tai skaitā būvniecības jomā, aizsargjoslu un vides pārvaldībā, dabas aizsardzībā, mežsaimniecībā, lauksaimniecībā.

Auces novada TP 2013-2025 tiek paredzēts izpildīt Zemgales plānošanas reģiona telpiskā plānojuma ieteikumus pašvaldību teritoriju plānošanai.

Auces novada attīstības mērķi ir noteikti Auces novada integrētās attīstības programmā 2012.-2018.gadam un paredz šādu novada attīstības koncepciju:

- Auces novada attīstības vīzija 2020.gadam nosaka, ka Auces novads ir saimnieciski zaļš novads Zemgalē ar labvēlīgu dzīves vidi, attīstītu lauksaimniecību, izglītību un kultūru. Auces novads ir vieta ar: unikāliem dabas resursiem un kultūrvēsturi; zinošiem un enerģiskiem cilvēkiem; kvalitatīvu un konkurētspējīgu mūžizglītību; dažādu lauksaimniecisko darbību, produktu apstrādi un pārstrādi; bagātu un daudzveidīgu kultūrvidi. Mazpilsēta un ciemi nodrošina patīkamu darba un dzīves vidi jaunām ģimenēm - droša vide un laba izglītība.

- Novada attīstība ilgtermiņā ir vērsta uz trim stratēģiskajiem mērķiem: ekonomiskās aktivitātes pieaugumu (SM1: Ekonomiski aktīvs novads); izglītības, kultūras un sociālo pakalpojumu pieejamības uzlabošanu (SM2: Radoši izglītojošs novads); un līdzsvarotu tehniskās un vides infrastruktūras attīstību (SM3: Zaļi relaksējošs novads).
- Atbilstoši noteiktajiem mērķiem ir definētas šādas ilgtermiņa attīstības prioritātes: IP1: Līdzsvarota attīstība- efektīva pašvaldības pārvalde; kvalitatīvu pašvaldības pakalpojumu pieejamība; uzņēmējdarbības, nodarbinātības, demogrāfiskās situācijas uzlabošanas atbalsta pasākumi; mērķtiecīga sadarbība vietējā, reģionālā un starptautiskā mērogā; IP2: Attīstīta, konkurētspējīga sociālā infrastruktūra- nodrošināti izglītības, kultūras, sporta, sociālie un veselības aprūpes pakalpojumi un infrastruktūra; IP3: Nodrošināta kvalitatīva tehniskā un vides infrastruktūra- uzturēti un rekonstruēti ceļi; attīstīta komunālā saimniecība; droša, ilgtspējīga vide, kopti un apmeklēti vides objekti.

2.2 Teritorijas plānojuma satura īss izklāsts.

„Auces novada teritorijas plānojums 2013.-2025.gadam” sastāv no šādiem savstarpēji saistītiem dokumentiem:

1.sējums- „Paskaidrojuma raksts” ietilpst informācija par visa novada pašreizējo teritorijas izmantošanu- apdzīvojumu, tehnisko infrastruktūru, inženierkomunikācijām, resursiem, dabas aizsardzību un kultūrvēsturisko mantojumu, antropogēnajām slodzēm, teritorijas izmantošanu, vēsturisko plānošanas pieredzi, Auces novada teritorijas plānojuma 2013.-2025.gadam risinājumiem.

2.sējums – „Teritorijas izmantošanas un apbūves noteikumi”, kas tiek pieņemts kā pašvaldības saistošie noteikumi, nosaka prasības zemes izmantošanā un apbūvē visiem zemes īpašniekiem vai valdījumiem novada administratīvajā teritorijā, kuras ir obligātas un saistošas visiem nekustamo īpašumu (zeme, ēkas, būves) īpašniekiem vai valdītājiem.

3.sējums. „Vides pārskats” sniedz informāciju par novada vides stāvokli, teritorijas plānojuma radītajām ietekmēm un būtisko ietekmju samazināšanas iespējām.

4.sējums „Sabiedriskās apspriešanas pārskats” sniedz informāciju par „Auces novada teritorijas plānojums 2013.-2025.gadam” izstrādi, sabiedriskās apspriešanas procedūrām un sabiedrības līdzdalību teritorijas plānojuma izstrādē.

2.2.1 APDZĪVOJUMA STRUKTŪRAS ATTĪSTĪBA

Auces novada TP 2013-2025 Paskaidrojuma rakstā tiek izvērtēti 22.07.2009 Auces novada domes saistošajos noteikumos Nr.6 „Par teritorijas plānojumiem” noteiktās apdzīvojuma struktūras raksturlielumi - apdzīvoto vietu tipi, lielums un tajos saņemamo pakalpojumu pieejamība, infrastruktūras nodrošinājums, raksturīgā apbūve un tās blīvums, novada iedzīvotāju izvietojums (blīvums).

Auces novada kopplatība ir 517,8 km². Novada apdzīvojuma struktūru 2011.gadā veido viensētas, viensētu grupas, 18 ciemi un Auces pilsēta. Auces novada TP 2013-2025 konstatēts, ka atsevišķus

Auces novada teritorijas plānojums 2013.-2025.gadam
Vides pārskats.

ciemus (Stirnas, Galātus, Putras, Bungas, Kokmuižu, Krūškalni) var uzskatīt vairāk kā viensētu grupas un ka iepriekš teritorijas plānojumos ir noteikta ekstensīva ciemu paplašināšanās, kas faktiski neatbilst iedzīvotāju skaita tendencei samazināties.

Auces novada TP 2013-2025 paredz noteikt šādas blīvi apdzīvotas vietas:

- ar ciemu statusu- Īle, Bēne, Vecmiķeļi, Lielauce, Ražotāji, Ķieģeļceplis, Ķevele, Vītiņi, Ukri, Sniķere, Vecauce,
- Auces pilsēta.

Kā novada nozīmes centri, atbilstoši Zemgales plānošanas reģiona Ilgtspējīgas attīstības stratēģijas sadaļai "Pilsētas- lauku mijiedarbība", kas nosaka novada un vietējās nozīmes attīstības centrus, tiek noteikta Auce un Bēne. Īle, Lielauce, Ukri, Ķevele un Vītiņi tiek noteikti kā vietējas nozīmes attīstības centri.

Auces novada TP 2013-2025 sagatavošanas laikā tiek pārskatītas iepriekšējā plānojumā noteiktās ciemu robežas un izstrādāts priekšlikums to samazināšanai.

1. ATTĒLS. AUČES NOVADA APDZĪVOJUMA STRUKTŪRA.

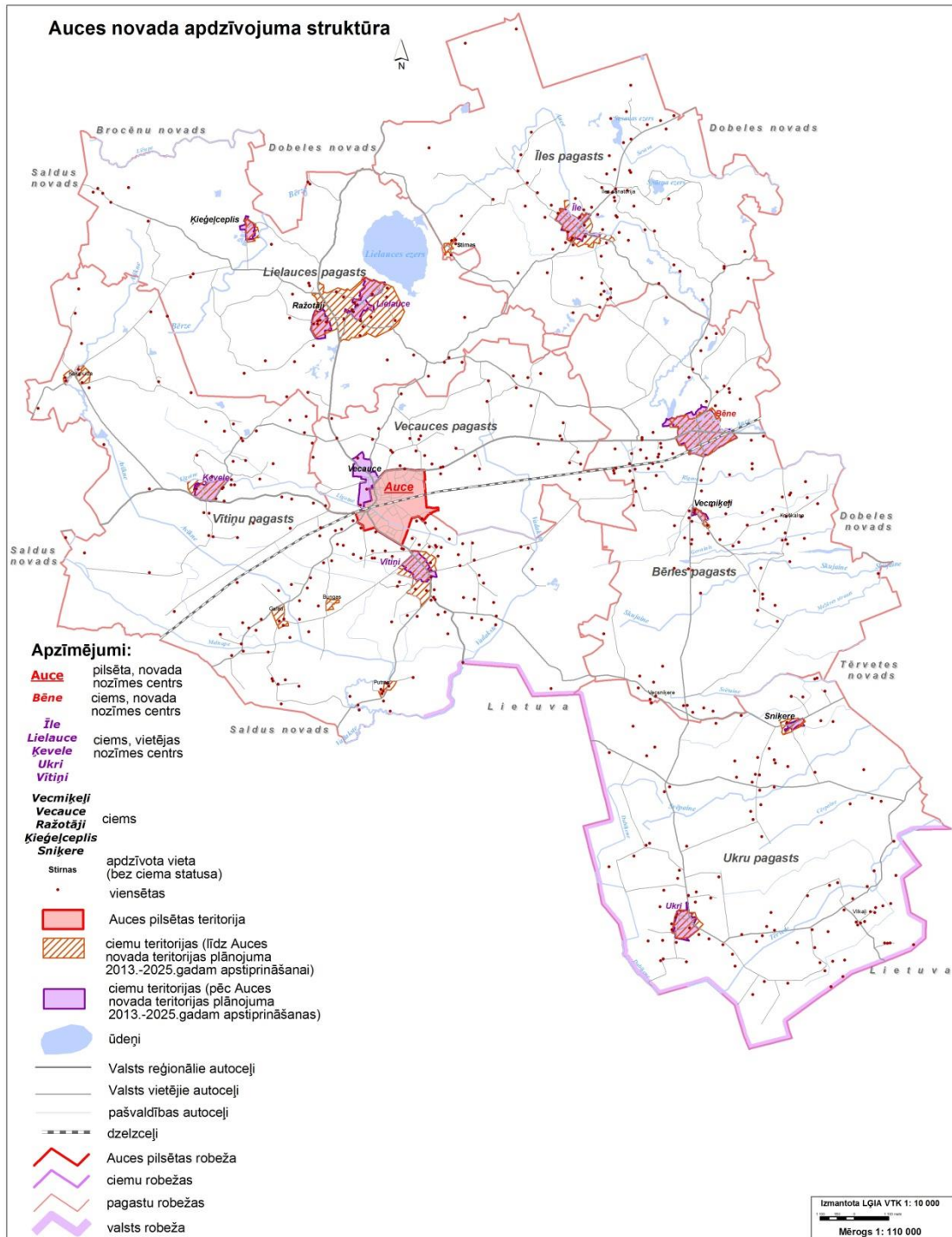

2.3 Teritorijas plānotā izmantošana

Teritorijas plānojums paredz saglabāt esošo Auces novada telpisko struktūru, kurā aptuveni 30% dominē mežu masīvi, 67% veido atvērtu, blīvi neapbūvētu telpu un tikai 3% tiek intensīvi izmantota apbūves vajadzībām. Arī turpmāk ~0.09% teritorijas būs mitrāji, tai skaitā virszemes ūdeņu teritorijas. Atvērtā, blīvi neapbūvētā telpa galvenokārt tiks izmantota lauksaimniecības vajadzībām un viensētu apbūvei. Paredzētas iespējas to izmantot arī tūrisma un rekreācijas vajadzībām, kas nodrošina lauku diversifikāciju un ilgtspējīgu attīstību. Tiek noteiktas teritorijas, kurās iespējama ražošanas objektu izbūve un derīgo izrakteņu ieguve.

Auces novada TP 2013-2025 „Teritorijas izmantošanas un apbūves noteikumi” (turpmāk arī- TIAN) paredz detalizētus apbūves nosacījumus savrupmāju, mazstāvu dzīvojamās apbūves, jauktas centru apbūves, publiskas apbūves, rūpniecības (ieskaitot derīgo izrakteņu ieguvi) apbūves teritorijām, transporta infrastruktūras teritorijām, tehniskās apbūves teritorijām, dabas un apstādījumu teritorijām, mežu, lauksaimniecības un ūdeņu teritorijām. TIAN rakstveidā nosaka teritorijas, kurām ir izstrādājami detālplānojumi un nosacījumus, pie kādiem izstrādājami detālplānojumi. Tiek noteiktas kultūras pieminekļu un īpaši aizsargājamo dabas teritoriju, dabas pieminekļu teritoriju izmantošanas nosacījumi.

Auces novada TP 2013-2025 „Teritorijas izmantošanas un apbūves noteikumi” nosaka īpaši aizsargājamo dabas teritoriju, dabas liegumu „Ukru gārša”, „Viķu purvs”, „Garākalna smilšu krupja atradne”, dabas pieminekļu- „Bēnes aleja” un „Lielauces ozolu aleja” teritorijas, ap aizsargājamiem kokiem esošo teritoriju izmantošanas nosacījumus. TIAN nosaka vietējas nozīmes aizsargājamo dabas teritoriju „Ķeveles avoti” un „Krievu kalni” teritorijas un aprobežojumus šo teritoriju izmantošanai.

TIAN nosaka aprobežojumus teritoriju izmantošanā, tai skaitā aprobežojumus, kas izriet no „Aizsargjoslu likuma”.

2.3.1 DETĀLPLĀNOJUMU TERITORIJAS

TIAN rakstveidā nosaka teritorijas Auces pilsētā, kurām izstrādājams detālplānojums. Vienlaicīgi TIAN nosaka priekšnosacījumus citiem gadījumiem, kad teritorijas turpmākajai attīstībai izstrādājams detālplānojums.

2.3.2 SAVRUPMĀJU APBŪVES TERITORIJA

Auces novada TP 2013-2025 paredz, ka savrupmāju apbūves teritorijā noteicošā funkcija ir mājoklis 1 vai 2 ģimeņu dzīvojamo ēku vajadzībām. Savrupmāju apbūves teritorija tiek paredzēta

Auces novada teritorijas plānojums 2013.-2025.gadam
Vides pārskats.

tikai dzīvojamās apbūves vajadzībām, tajās nevar būt cita veida objektus, izņemot lokālas mazumtirdzniecības un pakalpojumu iestādes.

Auces novada TP 2013-2025 paredz kā savrupmāju apbūves teritorijas saglabāt esošās teritorijas Auces pilsētā, Vecaucē, Bēnē, Īlē, Lielaucē, Ražotājos, Ķieģeļceplī, Vītiņos, Ķevelē, Ukros, Sņikerē un noteikt jaunas savrupmāju apbūves teritorijas Aucē, Bēnē, Vītiņos līdzšinējo lauksaimniecībā izmantojamo vai neizmantoto teritoriju, ko pārsvarā veido ruderāli biotopi, vietā.

2.3.3 MAZSTĀVU DZĪVOJAMĀS APBŪVES TERITORIJA

Auces novada TP 2013-2025 paredz, ka mazstāvu dzīvojamās apbūves teritorijā noteicošā funkcija ir mājokļa izbūve ar teritorijas izmantošanas veidu kā viengīmenes vai divgīmeņu ēku dzīvojamā apbūve, mazstāvu daudzdzīvokļu ēku un rindu ēku apbūve. Mazstāvu dzīvojamās apbūves teritorijā tiek paredzēta viengīmenes vai divgīmeņu ēku dzīvojamās apbūve, daudzdzīvokļu ēku un rindu ēku apbūve, kur iespējams izbūvēt arī mazumtirdzniecības un pakalpojumu iestādes, bet nav iespējams izbūvēt ražošanas, rūpniecības u.tml. objektus.

Auces novada TP 2013-2025 paredz kā mazstāvu dzīvojamās apbūves teritorijas saglabāt esošās daudzdzīvokļu, viengīmeņu vai divgīmeņu dzīvojamo ēku apbūves teritorijas Aucē un visos ciemos.

2.3.4 JAUKTA CENTRU APBŪVES TERITORIJA

Auces novada TP 2013-2025 paredz, ka jaukta centru apbūves teritorijā noteicošā funkcija ir daudzdzīvokļu māju, darījumu objektu, tirdzniecības un pakalpojumu objektu izbūve ar iespēju izbūvēt arī izglītības, ārstniecības, kultūras, sociālās aprūpes, sporta būves.

Auces novada TP 2013-2025 paredz, ka jaukta centru apbūves teritorija tiek noteikta esošajai apbūvei Auces un ciemu teritorijās. Jaunas jauktas centru apbūves teritorijas tiek noteiktas atsevišķās vietās ciemos (Īle, Bēne, Vecauce u.c.) un Auces pilsētā.

2.3.5 PUBLISKĀS APBŪVES TERITORIJA

Publiskās apbūves teritorija tiek noteiktas dažādu pašvaldības un valsts sniegto pakalpojumu kultūrā, izglītībā, pārvaldē nodrošināšanai, kā arī biroju un darījumu iestāžu vajadzībām.

Publiskās apbūves teritorijas tiek noteiktas esošajai apbūvei Auces un ciemu teritorijās.

2.3.6 DABAS UN APSTĀDĪJUMU TERITORIJA

Auces novada TP 2013-2025 kā dabas un apstādījumu teritorija tiek noteiktas teritorija, kurā noteicošā funkcija ir ekoloģiskās intereses un rekreācija, kā parki, skvēri, krastmalu apstādījumi u.tml.

Auces novada teritorijas plānojums 2013.-2025.gadam
Vides pārskats.

Dabas un apstādījumu teritorija kā plānotā un atļautā teritorijas izmantošana tiek noteiktas skvēriem Auces pilsētā, Īles estrādei, Lielauces parkam, Vecauces parkam, Īles SAC parkam, kā arī kapsētām u.c. teritorijām Auces un ciemu teritorijās.

2.3.7 RŪPNIECĪBAS APBŪVES TERITORIJA

Auces novada TP 2013-2025 nosaka rūpniecības apbūves teritoriju, kuru iedala ražošanas un noliktavu un derīgo izrakteņu ieguves teritorijās.

Ražošanas un noliktavu teritorija tiek noteikta, lai nodrošinātu visu veidu rūpnieciskās ražošanas un izejvielu, preču un produkcijas uzglabāšanas un loģistikas pakalpojumus.

Ražošanas un noliktavu teritorijas tiek noteiktas esošajai apbūvei Aucē un ciemu teritorijās, kā arī ārpus Auces un ciemiem - lauksaimnieciskās ražošanas nodrošināšanai jau esošo, strādājošo fermu, kompleksu, mehānisko darbnīcu, kokapstrādes uzņēmumu teritorijās.

Derīgo izrakteņu ieguves teritorija tiek noteiktas smilts/ grants, māla un kaļķakmens atradņu izstrādei atklātos karjeros. Detalizēta informācija par atradnēm sniegta „Vides pārskata” 3. nodaļā.

TIAN nosaka papildus prasību kopumu kaļķakmens ieguvei- tiek paredzēti nosacījumi, kādi jāveic projekta attīstītājam pirms paredzētās darbības uzsākšanas, papildus prasības, kādas jāņem vērā ietekmes uz vidi novērtējuma laikā.

Tiek noteikta prasība veikt rekultivāciju pēc derīgā izrakteņa ieguves pabeigšanas.

2.3.8 TRANSPORTA INFRASTRUKTŪRAS TERITORIJA

Auces novada TP 2013-2025 kā transporta infrastruktūras teritoriju nosaka teritorijas, kuras tiek izmantotas zem autoceļiem, dzelzceļa, inženierkomunikācijām, transportlīdzekļu stāvvietām visā novada teritorijā. TIAN nosaka prasības jaunu objektu izbūvei. Auces novada TP 2013-2025 saglabā esošo autoceļu infrastruktūru, naftas vada „Polocka – Mažeļķis” dislokāciju, dzelzceļa sliežu ceļus. No jauna, atbilstoši AS „Latvijas Valsts meži” sniegtajai informācijai, tiek plānots izbūvēt meža ceļus.

2.3.9 TEHNISKĀS APBŪVES TERITORIJA

Auces novada TP 2013-2025 kā tehniskās apbūves teritoriju nosaka teritorijas, kas nepieciešamas inženiertehniskās apgādes tīklu un objektu izbūvei, apsaimniekošanai, uzturēšanai un attīstībai visā novada teritorijā.

2.3.10 ŪDEŅU TERITORIJA

Auces novada TP 2013-2025 kā ūdeņu teritoriju nosaka visu virszemes ūdensobjektu teritorijas un paredz, ka teritorijas izmantošana saistīta ar dabas vērtību un resursu ilgtspējīgu izmantošanu un

saglabāšanu, dabisku virszemes ūdeņu sistēmas funkcionēšanu, zivsaimniecību un zvejniecību, aktīvo atpūtu un rekreāciju.

2.3.11 MEŽU TERITORIJA

Auces novada TP 2013-2025 kā mežu teritoriju nosaka mežu zemes mežsaimnieciskai darbībai visā novadā teritorijās ārpus blīvas apbūves teritorijām, paredzot mežsaimnieciskās darbības ierobežojumus gadījumos, ja mežos atrodas mikroliegumi, ĪADT. Tiek noteikta iespēja mežu teritorijā teritorijas izmantošanu saistīt ar zinātnisko izpēti, mežistrādi un meža resursu atjaunošanu, dabas vērtību aizsardzību un rekreāciju. Vietējas nozīmes aizsargājamas dabas teritorijas „Krievu kalni” robežās tiek noteikta prasība ievērot mežsaimnieciskās darbības aprobežojumus akciju sabiedrības „Latvijas Valsts meži” rekreācijas mežos atbilstoši to apsaimniekošanas plāniem. Mežu teritorijā iespējams būvēt viensētu, tūrisma un atpūtas objektu, peldvietas, kempingu. Iespējama māla, smilts, grants ieguves karjera izveidošana. Tiek noteikta prasība veikt rekultivāciju pēc derīgā izrakteņa ieguves pabeigšanas.

Mežu teritorijā tiek noteikta mežu aizsargjosla ap Auces pilsētu, kas attēlotas grafiskajā daļā atbilstoši Meža Valsts reģistra datiem.

2.3.12 LAUKSAIMNIECĪBAS TERITORIJA

Auces novada TP 2013-2025 nosaka trīs veidu lauksaimniecības teritorijas- lauksaimniecības teritorijas ārpus blīvi apdzīvotām vietām, lauksaimniecības teritorijas blīvi apdzīvotās vietās un mazdārziņu teritorijas.

Lauksaimniecības teritorijas ārpus blīvi apdzīvotām vietām aptver visu novada teritoriju. Tās iespējams izmantot visa veida lauksaimnieciskajai darbībai- zemes apstrādei, izmantošanai kā pļavām un ganībām, būvēt ēkas un būves, kas nepieciešamas lauksaimnieciskās produkcijas ražošanai un pārstrādei, fermai ar dzīvnieku skaitu līdz 50 galvām. Lauksaimniecības teritorijās ārpus blīvi apdzīvotām vietām iespējama viensētu apbūve, kā arī iespējams attīstīt tūrisma un rekreācijas pakalpojumus, izveidot peldvietas, atpūtas vietas. Iespējama māla, smilts, grants ieguves karjera līdz 25 ha platībā izveidošana, kuru teritorija jārekultivē pēc derīga izrakteņa ieguves pabeigšanas.

Lauksaimniecības teritorijas blīvi apdzīvotās vietās tiek noteiktas visos ciemos, lai nodrošinātu iespēju nodarboties ar lauksaimniecību. Šīs teritorijas iespējams izmantot arī viensētu apbūvei un sakņu dārzu un augļu dārzu vajadzībām. Izstrādājot detālpilānojumu vai zemes ierīcības projektu, šīs teritorijas var transformēt uz savrupmāju apbūves teritorijām.

Mazdārziņu teritorijas tiek noteiktas, lai nodrošinātu sakņu un augļu dārzu izmantošanu pašpatēriņa vajadzībām. Šīs teritorijas nav apbūvējamas, izņemot īslaicīgas lietošanas būves.

3 Esošā vides stāvokļa apraksts

3.1 Teritorijas vispārējs raksturojums

Auces novads atrodas Zemgales reģiona rietumdaļā, robežojoties ar Saldus un Brocēnu novadiem rietumos, Dobeles novadu ziemeļos un austrumos, Tērvetes novadu dienvidaustrumos un Lietuvas Republiku dienvidos.

Auces novads aizņem 51758,2 ha lielu platību. Atbilstoši Valsts Zemes dienesta veiktajai uzskaitēi zemes iedalījumam pa nekustamā īpašuma lietošanas mērķu grupām, Auces novadā lauksaimniecības zemes ir 34760.1 ha kopplatībā, mežsaimniecības zeme un īpaši aizsargājamās dabas teritorijas, kurās saimnieciskā darbība ir aizliegta ar normatīvo aktu ir 15450.8 ha kopplatībā, ūdens objektu zeme- 47.5 ha, derīgo izrakteņu ieguves teritorijas- 30.3 ha, dabas pamatnes un rekreācijas nozīmes zeme- 67.5 ha, individuālo dzīvojamo māju apbūves zeme ir 267.5 ha kopplatībā, daudzdzīvokļu māju apbūves zeme ir 67.9 ha kopplatībā, komercdarbībās- 11.0 ha, sabiedriskas nozīmes objektu apbūves zeme- 169.8 ha. Ražošanas objektu apbūves zeme-108.4 ha, satiksmes infrastruktūras objektu apbūves zeme- 727.3 ha, inženiertehniskās apgādes tīklu un objektu apbūves zemes- 40.3 ha kopplatībā.

Auces novadā atrodas trīs īpaši aizsargājamās dabas teritorijas- dabas liegumi „Vīķu purvs”, „Ukru gārša” un „Garākalna smilšu krupja atradne”.

Novada 51758,2 ha lielāko daļu jeb 67 % aizņem lauksaimniecībā izmantojamas zemes. Valsts zemes dienesta dati par nekustamo īpašumu lietošanu uzskatāmi rāda, ka meži aizņem a 1/3 no visas teritorijas. 2% aizņem satiksmes infrastruktūra. Mazāk kā 0,5% aizņem ūdens objekti, derīgo izrakteņu ieguves teritorijas, dabas pamatnes un rekreācijas nozīmes zeme. Apbūvētās teritorijas kopumā aizņem aptuveni 3 % no kopējās teritorijas.

2. ATTĒLS. AUČES NOVADA ZEMJU SADALĪJUMS PA NEKUSTAMĀ ĪPAŠUMA LIETOŠANAS MĒRĶU GRUPĀM (VALSTS ZEMES DIENESTA DATI, uz 01.01.2012)

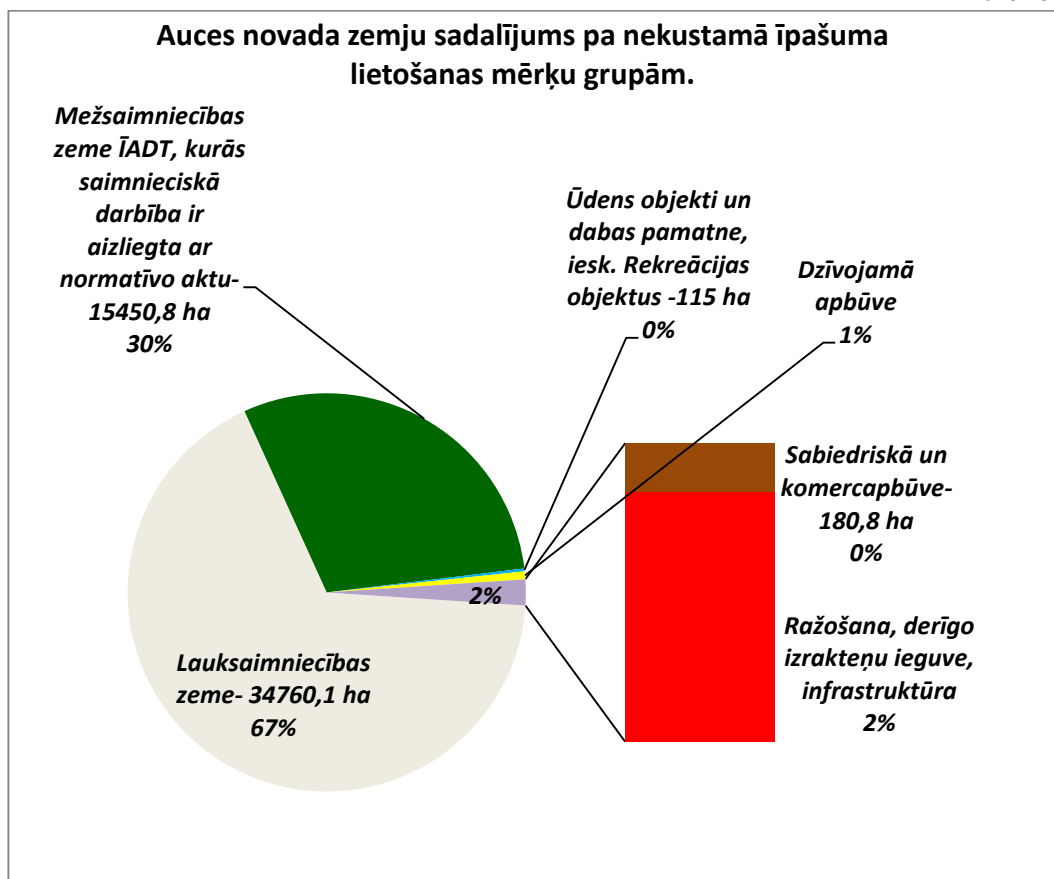

3.2 Teritorijas apdzīvojums un uzņēmējdarbība

Auces novada apdzīvojumu raksturo novada iedzīvotāju izvietojums un skaits, novadā esošās apdzīvotās vietas un to veidi, saiknes starp apdzīvotajām vietām un uzņēmējdarbības attīstība.

2011.gada sākumā Auces novadā ir reģistrēti 8494 iedzīvotāji.¹ Vairāk kā trešdaļa iedzīvotāju -36%- dzīvo Auces pilsētā, aptuveni 1/5 daļa (22%) - Bēnes pagastā. Vismazākais iedzīvotāju skaits- 5% no kopējā iedzīvotāju skaita dzīvo gan Ukru pagastā. Gan Īles, gan Lielaucē pagastā dzīvo 6%, Vecaucē pagastā- 10% un Vītiņu pagastā- 14% no kopējā novada iedzīvotāju skaita.

¹ PMLP dati. Pēc 2011.gada tautas skaitīšanas rezultātiem Auces novadā ir 7345 iedzīvotāji.

3. ATTĒLS. IEDZĪVOTĀJU SKAITA SADALĪJUMS PA AUČES NOVADA PAGASTIEM, 01.01.2011. (PMLP DATI)

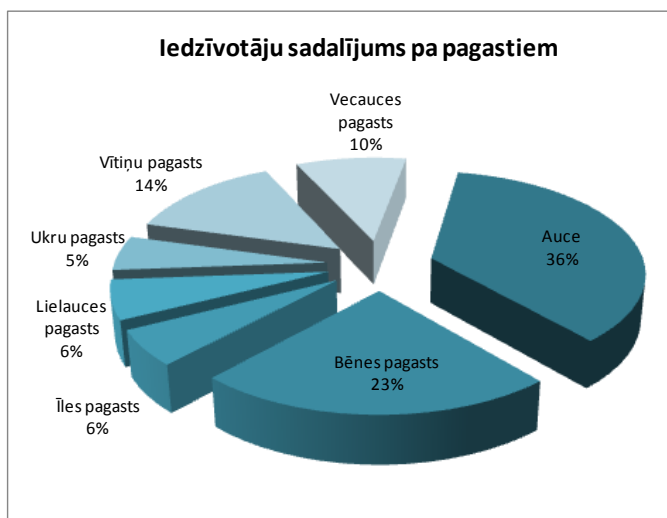

Auces pilsēta ir novada administratīvais centrs. Auces pilsētas robežas ir noteiktas ar pašvaldības teritorijas plānojumu. Aucē atrodas gan novada pašvaldība, tās pārvaldes un sociālās infrastruktūras iestādes, kur var saņemt kultūras, izglītības un sociālos pakalpojumus, gan dzīvesvietas, gan nodrošinātas plaša spektra darbavietas ražošanā un pakalpojumu sfērā. Pilsētā ir pieejami arī plaša spektra ikdienā iedzīvotājiem nepieciešamo, kā piem. tirdzniecības, sadzīves, sakaru u.c. pakalpojumi, kurus izmanto arī visi novada iedzīvotāji.

Kopš 2007.gada Auces novada iedzīvotāju skaits turpina samazināties.

4. ATTĒLS. IEDZĪVOTĀJU SKAITA DINAMIKA (PMLP DATI)

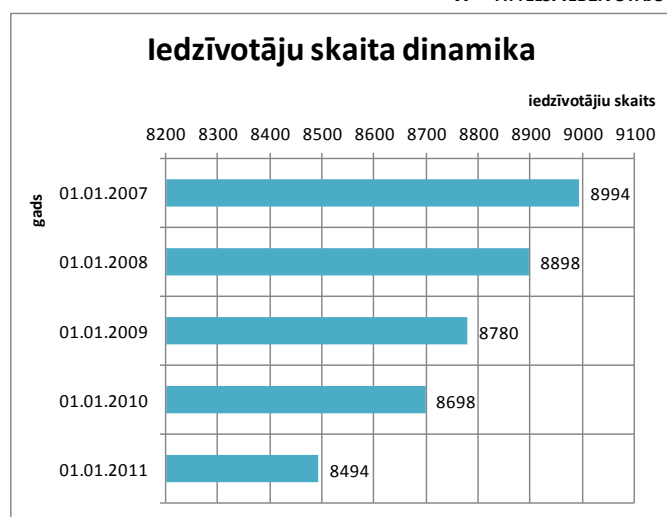

Viensētas veido vairākumu, aptuveni 90% no visu lauku apdzīvoto vietu kopuma, to galvenā nozīme novada apdzīvoto vietu tīklā ir nodrošināt lauku teritoriju vienmērīgu apdzīvotību. Tās funkcionē vai nu tikai kā dzīvesvieta vai arī kā dzīvesvieta un zemnieku vai piemājas saimniecības vienlaicīgi. Atsevišķos gadījumos tajās tiek attīstīta arī cita veida uzņēmējdarbība: tūrisma

pakalpojumi, lauksaimniecības/ mežsaimniecības produkcijas pārstrāde, mazumtirdzniecība u.c.
Atsevišķu viensētu iedzīvotāju skaits sarucis līdz kritiskam minimumam – 1-2 cilvēkiem.

Viensētu grupas , ieskaitot arī pie bij. fermām apdzīvotās vietas, parasti ir vairākas viensētas vai 1960-os gados celta 8-12 dzīvokļu māja fermas strādnieku vajadzībām, kas atšķiras pēc iedzīvotāju skaita un izmantošanas veida.

Ciemi. Ciemu robežas, atbilstoši LR likumdošanai, tiek noteiktas ar pašvaldības teritorijas plānojumu. Pašreiz ir spēkā ar Auces novada domes 22.07.2009 saistošajiem noteikumiem Nr.6 „Par teritorijas plānojumiem” noteiktās ciemu robežas.

Novadā esošie 18 ciemi- Īle, Bēne, Ukri, Vītiņi, Ķeuele, Lielaucē, Vecmiķeļi, Krūškalne, Vecauce, Ražotāji, Ķieģeļceplis, Īles sanatorija, Stirnas, Sniķere, Bungas, Galāti, Putras, Kokmuiža pilda galvenokārt mājokļa funkciju. 12 no tiem atrodas arī ražošanas vai pakalpojumu uzņēmumi. Īle, Bēne, Ukri, Vītiņi, Ķeuele un Lielaucē nodrošina pašvaldības pārvaldes sniegto pakalpojumu pieejamību, tāpēc tiem ir izveidojušās noturīgas saiknes ar citām apdzīvotām vietām- viensētām, viensētu grupām un ciemiem. Šajos ciemos atrodas pašvaldības pārvaldes un pašvaldības kultūras, sociālo pakalpojumu iestādes, primārās veselības aprūpes, tirdzniecības un pasta pakalpojumi. Ciemu dzīvojamai apbūvei raksturīgas 1-2 stāvu viengimenes ēkas, 2-3 stāvu, atsevišķos ciematos arī 4-stāvu daudzdzīvokļu tipa ēkas. Īles, Bēnes, Ukru un Lielaucē ciemi lielākā vai mazākā mērā nodrošināti arī ar centralizētu ūdensapgādi un kanalizāciju. Tajos ciemos, kur iekārtota centrālā apkure, tā tiek izmantota, apsildot sociālās infrastruktūras objektus un dažas citas pašvaldību lietotas ēkas.

Vecmiķeļi, Krūškalne, Vecauce, Ražotāji, Ķieģeļceplis, Īles sanatorija, Stirnas, Sniķere, Bungas, Galāti, Putras, Kokmuiža - atšķiras no iepriekš raksturotajiem. Šo ciemu attīstība saistīta vai nu ar atsevišķām apkalpes iestādēm (Īles sanatorija – pie bijušā sociālās rehabilitācijas centra) vai arī ar esošo lauksaimnieciskās ražošanas nodrošināšanu (Vecmiķeļos, Vecaucē). Ķieģeļceplis atšķiras ar to, ka tajā esošā ražošanas funkcija (ķieģeļu ražošana) funkcionē tandēmā ar dzīvojamās apbūves kvartālu. Vecmiķeļu, Krūškalnes, Vecaucē, Ražotāju, Ķieģeļceplja, Īles sanatorijas, Stirnas, Sniķeres, Bungu, Galātu, Putras, Kokmuižas ciemos esošā dzīvojamā apbūve veido 1-2 stāvu viengimenes ēkas un/ vai 2-4 stāvu daudzdzīvokļu tipa ēkas.

Kopumā Auces novadā ciemos dzīvo 4058 iedzīvotāju, kas ir 47,8% no visiem novada iedzīvotājiem, viensētās (ārpus ciemiem un pilsētās) dzīvo 1390 iedzīvotāju, t.i. 16,2%, bet Auces pilsētā – 3046 jeb 35,9% iedzīvotāju. Visaugstākā iedzīvotāju koncentrācija ciemos ir Bēnes, Lielaucē un Vecaucē pagastos, attiecīgi 88%, 88,1% un 67,1% no katra pagasta iedzīvotājiem.

Auces novada teritorijas plānojums 2013.-2025.gadam Vides pārskats.

Visvairāk ciemu Auces novadā ir Vītiņu pagastā - 6, kuros dzīvo 63,4% no visiem pagasta iedzīvotājiem.

Pēdējo 5 gadu laikā iedzīvotāju izvietojums Auces novadā nav būtiski izmainījies, tas ir saglabājies samērā vienmērīgs pa visu teritoriju. Vidējais Auces novada iedzīvotāju blīvums ir 16.4 iedzīvotāji uz 1 km². Visblīvāk apdzīvotā teritorija ir Auces pilsēta - 789,12 iedzīvotāji uz 1 km², savukārt no pagastiem lielākais iedzīvotāju blīvums ir Bēnes pagastā - 22,22 iedzīvotāji uz 1 km² un Vecauces pagastā - 20,44 iedzīvotāji uz 1 km² Pārējos novada pagastos tas ir būtiski zemāks – Ukru pagastā - 4,93, Īles pagastā 6,25 un Lielaucis pagastā - 6,66 iedzīvotāji uz 1 km².

5. ATTĒLS. IEDZĪVOTĀJU BLĪVUMS PAGASTOS.

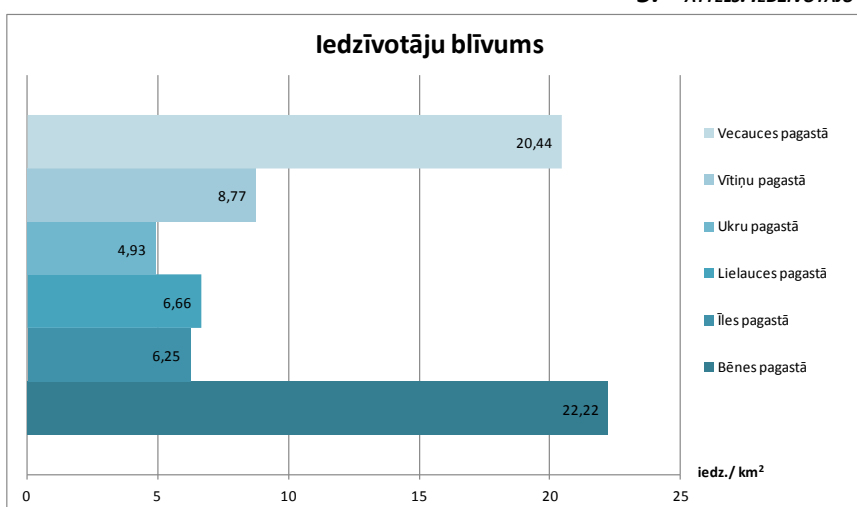

Uzņēmējdarbības profilējošās nozares Auces pilsētā un pagastos ir atšķirīgas. Auces novadā profilējošā uzņēmējdarbības nozare ir apstrādes rūpniecība, šeit bij. uzņēmuma Lauktechnika teritorijā izvietojas vairāki ražojoši uzņēmumi, kas nodarbojas ar autotransporta pakalpojumu sniegšanu (uzņēmums „Ilgas”), metālapstrādi un darba galdu ražošanu (SIA „Tehnika”), santehnikas un cauruļvadu uzstādīšana, tirdzniecību un remontu (SIA „Santehs”).

Auces novada pagastos profilējošā uzņēmējdarbības nozare ar atsevišķiem izņēmumiem ir lauksaimniecība. Auces novadam ir raksturīga intensīva lauksaimnieciskā ražošana, ko veic tādi uzņēmumi kā Latvijas Lauksaimniecības universitātes mācību un pētījumu saimniecība „Vecauce”, SIA „Tand Ukri”, SIA „Tand Agra”, SIA „Baltic Breeder”, SIA „Agrar Union”,

Lauksaimnieciskā ražošana, visattīstītākā ir Vecauces pagastā, kur tās attīstību ietekmē Latvijas Lauksaimniecības universitātes mācību un pētījumu saimniecība „Vecauce”- šeit atrodas lielražojošie uzņēmumi, ka liellopu ferma „Līgotnes”, cūku nobarošanas komplekss „Pūpoli”, biogāzes ražotne, lauksaimnieciskās ražošanas komplekss Vecauces ciemā, augļu dārzi un intensīvi izmantotas lauksaimniecības zemes. Ukru un Bēnes pagastā ar intensīvu lauksaimniecisko ražošanu (graudkopība) nodarbojas SIA „Tand Agro” un „Tand Ukri”. Īles pagastā atrodas viens

Auces novada teritorijas plānojums 2013.-2025.gadam
Vides pārskats.

lielražojošs uzņēmums- cūku nobarošanas komplekss „Avoti”. (SIA „Baltic Breeders”). Īles pagastā SIA „BALTic Breeders” nodarbojas arī ar zivkopību.

Ar netradicionālo lauksaimniecību- augļkopību un biškopību visvairāk nodarbojas Vītiņu pagastā. Atsevišķas zemnieku saimniecības nodarbojas arī ar lauksaimniecības pakalpojumu sniegšanu (graudu kaltes, graudu apstrāde).

Lielaucē, bij. Lielaucis muižā un kempingā pie Lielaucis ezera un Vītiņu pagasta „Losbergos” tiek sniegti atpūtas un rekreācijas pakalpojumi.

Lielaucis pagastā, Ražotājos atrodas ķieģeļu ražotne (SIA „Ceplis”), Bēnes pagastā- apgērbu šūšanas darbnīca (SIA „Hagiteks”), kokapstrādes ražotnes (SIA „Bēnes ozoli”).

Ja teritorijas plānojums netiktu īstenots, tas varētu ietekmēt turpmāko apdzīvojuma struktūras attīstību un uzņēmējdarbību šādos aspektos:

- nebūtu radīti labvēlīgi apstākļi uzņēmējdarbības attīstībai un investīciju piesaistei;
- nebūtu skaidri noteikti nosacījumi teritoriju apbūvei;
- nebūtu nodrošināta iespēja iegūt informāciju par sabiedrisko pakalpojumu pieejamību, uzņēmējdarbības attīstību un īpašumu turpmāko izmantošanu.

3.3 Transporta infrastruktūra

Auces novadā transporta infrastruktūru veido dzelzceļa sliežu ceļi, naftas transporta cauruļvads un autoceļu tīkls.

Dzelzceļa sliežu ceļi šķērso Bēnes un Vītiņu pagastus un Auces pilsētu. Tie netiek izmantoti kravu vai pasažieru pārvadājumiem.

Naftas transporta cauruļvads „Polocka- Mažeikis” šķērso Ukru pagasta teritoriju. Normālas ekspluatācijas apstākļos naftas cauruļvads nevar radīt bīstamu vielu noplūdes. 600 m garā posmā naftas vads robežojas ar dabas liegumu „Ukru gārša”.

Autoceļu tīkls sastāv no valsts reģionālajiem un vietējiem autoceļiem, pašvaldību, mežu un uzņēmumu, māju ceļiem.

Pēc Latvijas Autoceļu direkcijas² datiem, uz valsts reģionālajiem autoceļiem P 96 un P 104 un valsts vietējiem autoceļiem posmos, kas šķērso Auces novadu, satiksmes gada vidējā diennakts intensitāte 2008.gadā bija vidēji ne vairāk kā 1000 automašīnu diennaktī. Pēc 2008.gada satiksmes

² www.lad.gov.lv, informācija iegūta 2012.gadā

intensitātes monitorings vairs nav veikts. Ievērojot vispārējo satiksmes intensitātes samazinājumu valstī pēc 2009.gada, var pieņemt, ka līdzīgi ir noticis Auces novadā.

Ja teritorijas plānojums netiktu īstenots, tas varētu ietekmēt turpmāko transporta infrastruktūras attīstību šādos aspektos:

- Netiktu noteikti perspektīvā izbūvējamie ceļu posmi;
- nebūtu radīti labvēlīgi apstākļi autoceļu infrastruktūras attīstībai un investīciju piesaistei;
- netiktu noteiktas transporta infrastruktūras aizsargjoslas;
- nebūtu nodrošināta iespēju sabiedrībai iegūt informāciju par īpašumu turpmāko izmantošanu.

3.4 Piesārņojuma kontrole un tā ietekmes

Jebkurā teritorijā esošie objekti savas darbības laikā ietekmē dažādus vides kvalitātes aspektus. Vides kvalitāti attiecībā uz sabiedrības veselību, augsnes un gruntsūdeņu un ūdens resursu kvalitāti potenciāli var ietekmēt dažādi faktori, kas rodas objektu un to teritorijas izmantošanas laikā. Sabiedrības veselību var ietekmēt izmaiņas gaisa kvalitātē, trokšņu līmeņos, vibrācijas un smakas, transporta infrastruktūras izmantošana. Augsnes, gruntsūdeņu un ūdens resursu kvalitāti var ietekmēt dažādas darbības, kas saistītas ar zemes izmantošanu un apbūvi.

Jelgavas reģionālā vides pārvalde, atbilstoši likumam „Par piesārņojumu”, darbībām, kas ietekmē vides kvalitāti, izsniedz A un B kategorijas piesārņojošās darbības atļaujas. Auces novadā A kategorijas atļaujas ir saņēmuši divi lauksaimnieciskās ražošanas uzņēmumi. B kategorijas atļaujas ir saņēmuši 14 uzņēmumi. Noteicošā ir pazemes ūdeņu izmantošana un notekūdeņu attīrīšanas iekārtu darbība, no visiem uzņēmumiem četriem atļaujas ir izsniegtas saistībā ar ražošanu.

| 1. Tabula. Pārskats par uzņēmumiem, kuru darbībai izsniegtas B kategorijas piesārņojošās darbības atļaujas (VPVB, 2012) | | | | | | |
|--------------------------------------------------------------------------------------------------------------------------------|----------------------------------|----------------|----------------------------------|------------------------------------------|--------------------------------------------------|----------------------------------------------------------|
| Atļauja | Uzņēmums, iekārtas | Darbība | Objekts | Ūdens patēriņš m³/gadā | Notekūdeņu novadīšana, m³/gadā | Notekūdeņu novadīšanas limits, m³/gadā |
| JE11IB00 38 | EK Auce, SIA | | siltumenerģijas ražošana | | | |
| JE10IB00 13 | Auces komunālie pakalpojumi, SIA | | | 23725 | | |
| | | N200148 | bioloģiskās attīrīšanas iekārtas | | 40200 | 56320 |

Auces novada teritorijas plānojums 2013.-2025.gadam
Vides pārskats.

| 1. Tabula. Pārskats par uzņēmumiem, kuru darbībai izsniegtas B kategorijas piesārņojošās darbības atļaujas (VPVB, 2012) | | | | | | |
|--------------------------------------------------------------------------------------------------------------------------------|--------------------------------------------------|-----------------------|-------------------------------------------------|--------------------------------------------------|--------------------------------------------------|----------------------------------------------------------|
| Atļauja | Uzņēmums, iekārtas | Darbība | Objekts | Ūdens patēriņš m³/gadā | Notekūdeņu novadīšana, m³/gadā | Notekūdeņu novadīšanas limits, m³/gadā |
| | | N200149 | mehāniskās attīrīšanas iekārtas | | 58000 | 71680 |
| | Kalpaka -1 | P200567 | pazemes ūdens ieguve | 71680 | | |
| | Vītiņu 1 | P200569 | | 56320 | | |
| JE11IB00 10 | Bēnes nami, SIA | N200164 | Bēnes ciemata NAI "Ciemats" | | 83950 | |
| | Stacijas 1 | | pazemes ūdens ieguve | 94900 | | |
| | Īles iela | | | | | |
| | Ozolu iela | | | | | |
| | Ezera 1 | | | | | |
| JE10IB00 22 | SIA LLU Mācību un pētījumu saimniecība "VECAUCE" | BIOGĀZES RAŽOTNE | Biomاسas bioloģiskā apstrāde, līdz 18500 t/gadā | 17230 (no centrāli-zētās ūdens-apgādes sistēmas) | | |
| | | | biogāzes ražošana, 1050000m ³ /Gadā | | | |
| | | | koģenerācijas stacija, 0.26 kW | | | |
| | | | sadedzināšanas iekārtas, 200 kW | | | |
| | | | gāztes lāpa, 280Nm ³ /stundā | | | |
| | | | slaucamo govju ferma "Līgotnes" 400 galvām | | | |
| JE10IB00 48 | Auces novada pašvaldība | notekūdeņu attīrīšana | bioloģiskās NAI "Ķevele" | | 100 | 12000 m ³ /gadā |
| | | P200932 | pazemes ūdens ieguve | 15000 | | |
| JE10IB00 66 | Lielaucē pagasta pārvalde | A200187 | bioloģiskās NAI "Lielaucē" | | 17265 | 17265 m ³ /gadā |
| | | | | | | |

Auces novada teritorijas plānojums 2013.-2025.gadam
Vides pārskats.

| 1. Tabula. Pārskats par uzņēmumiem, kuru darbībai izsniegtas B kategorijas piesārņojošās darbības atļaujas (VPVB, 2012) | | | | | | |
|--------------------------------------------------------------------------------------------------------------------------------|--------------------------------------------------|----------------|-----------------------------------------------------------------------|------------------------------------------|--------------------------------------------------|----------------------------------------------------------|
| Atļauja | Uzņēmums, iekārtas | Darbība | Objekts | Ūdens patēriņš m³/gadā | Notekūdeņu novadīšana, m³/gadā | Notekūdeņu novadīšanas limits, m³/gadā |
| | Ražotāji | P200278 | pazemes ūdens ieguve | 7227 | | |
| | Centra jaunā | P200279 | | 8833 | | |
| | Centra vecā | P200280 | | 8833 | | |
| | Uzvaras | P200281 | | 3796 | | |
| JE10IB00 14 | SIA LLU Mācību un pētījumu saimniecība "VECAUCE" | N200151 | NAI | | | 22148 |
| | Centrs 1 | P200570 | pazemes ūdens ieguve | 47450 | | |
| | Piena ceļš | P200572 | | 1825 | | |
| | Ābeles | P200574 | | 2555 | | |
| | Kurpnieki | P200573 | | 12775 | | |
| | | | virszemes ūdens ieguve (dīķi) | | | |
| | Centrs 1 | V200022 | | 2730 | | |
| JE11IB00 06 | Lielauces pagasta pārvalde | | Īles ciemata bioloģiskās NAI | | | 25550 |
| | centrs | P 200579 | pazemes ūdens ieguve | 32850 | | |
| | Skolas | P200880 | | 730 | | |
| | Mūrīši | P200881 | | 2190 | | |
| JE10IB00 49 | Auces novada pašvaldība | | bioloģiskās NAI "Zariņi" | | | 18615 |
| | Skujiņas | | pazemes ūdens ieguve | 23360 | | |
| JET-7-280 | SIA "Karaļavotu ūdens" | | dzeramā ūdens "Karaļavoti" ražotne | 1757 | | |
| JET-7-0237 | SIA "Firma Auce- T" | | kokogļu ražotne, 132 t/gadā, izmanto 1710 m ³ koksnes/gadā | | | |
| JE09IB00 49 | SAC Īle (likvidēta) | | NAI | | | 9490 |
| | | | pazemes ūdens ieguve | | | 9490 |

1. Tabula. Pārskats par uzņēmumiem, kuru darbībai izsniegtas B kategorijas piesārņojošās darbības atļaujas (VPVB, 2012)

| Atļauja | Uzņēmums, iekārtas | Darbība | Objekts | Ūdens patēriņš m³/gadā | Notekūdeņu novadīšana, m³/gadā | Notekūdeņu novadīšanas limits, m³/gadā |
|----------------|---------------------------|----------------|-----------------------|------------------------------------------|--------------------------------------------------|----------------------------------------------------------|
| JE 09 IB 0034 | SIA "Tehnika Auce" | | katlu māja | | | |
| JE09IB0038 | Ukru pagasta pārvalde | 200196 | bioloģiskās NAI Ukros | | | 19748 |
| | | 200197 | NAI Sniķerē | | | 9874 |
| | Centrs | P 200618 | pazemes ūdens ieguve | 19748 | | |
| | Sniķere | P200619 | | 9874 | | |

3.5 Lauksaimnieciskā ražošana

Lielāko uzņēmumu darbība tiek kontrolēta, Jelgavas reģionālajai vides pārvaldei izsniedzot to darbībai A un B kategorijas piesārņojošās darbības atļaujas atbilstoši likumos „Par ietekmes uz vidi novērtējumu” un „Par piesārņojumu” uz to pamata izdotajos MK noteikumos norādītajos gadījumos ar mērķi nodrošināt visa veida emisiju vidē – gaisā, virszemes ūdeņos, augsnē - uzraudzību.

Auces novadā A kategorijas piesārņojošās darbības atļaujas ir izsniegtas SIA „PF VECAUCE” cūku audzēšanas kompleksam „Pūpoli” Vecauces pagastā (atļaujas Nr.JE10IA0003) ar kopējo jaudu 1900 sivēnmātes, 45000 sivēni gadā un SIA „Baltic Breeders” cūku audzēšanas kompleksam „Avoti” Īles pagastā (atļaujas Nr. Nr.JE12IA0002) ar kopējo jaudu 63800 cūku gadā.

Auces novada TP 2013-2025 precīzi definē teritorijas, kuras tiek izmantotas lauksaimnieciskajai ražošanai- kā lauku zemes. Netiek paredzētas jaunas teritorijas.

Ja teritorijas plānojums netiktu īstenots, tas varētu ietekmēt turpmāko lauksaimnieciskās ražošanas teritoriju izmantošanu šādos aspektos:

- nebūtu radīti labvēlīgi apstākļi esošo teritoriju intensīvai izmantošanai, attīstībai un investīciju piesaistei;
- nebūtu nodrošināta informācija par lauksaimnieciskās ražošanas objektu plānoto izvietojumu.

3.6 Gaisa kvalitāte

Gaisa kvalitāti Auces novadā ietekmē stacionārie avoti, autotransporta radītās emisijas, kā arī vietējās apkures sistēmas. Pierobežā ar Lietuvas Republiku gaisa kvalitāti ietekmē piesārņojums ar putekļiem no Jaunakmenes cementa- šīfera rūpnīcas.

Izvērtējot iespējamo piesārņojuma izkliedi pēc katlumāju kopējā emisiju apjoma, var secināt, ka apkures katlu emisijas devums summārajā piesārņojuma koncentrācijā ir neliels un piesārņojošo vielu koncentrācijas nevienā gadījumā nepārsniedz gaisa kvalitātes robežlielumus saskaņā ar 21.10.2003. MK noteikumu Nr.588 „Noteikumi par gaisa kvalitāti” noteiktajiem lielumiem.

Lielākai daļai patērētāju ir vietējā apkures sistēma, kur kā kurināmo izmanto koksni vai šķeldu. Šo patērētāju izmantotais kurināmais netiek uzskaitīts un nav iekļauts datu bāzēs, tāpēc informācija par to radīto piesārņojumu nav pieejama.

Informācija par autotransporta radītām emisijām nav pieejama. Tomēr uzskatāms, ka autotransporta radītas emisijas gaisā ir lokāla rakstura, turklāt, pastāvot pietiekamiem priekšnoteikumiem tā izkliedei, tā ietekme tiek samazināta un piesārņojošo vielu koncentrācijas nevienā gadījumā nepārsniedz gaisa kvalitātes robežlielumus saskaņā ar 03.11.2009 MK noteikumiem Nr.1290 „Noteikumi par gaisa kvalitāti” noteiktajiem robežlielumiem.

Pierobežas teritorijā ar Lietuvu, kas atrodas Jaunakmenes cementa – šīfera rūpnīcas tuvumā, pie nosacījuma, kad pūš dienvidu, dienvidrietumu vēji, tiek konstatēts pārrobežu piesārņojums ar putekļiem, kas ir rupjāki nekā PM 10. Situācija ir nemainīga kopš rūpnīcas pastāvēšanas.

Pastāvot pašreizējām tendencēm un novada iedzīvotāju skaita sarūkšanai, nav prognozējams, ka varētu rasties jauni, būtiskas emisijas radoši objekti. Teritorijas plānojuma īstenošana nevar ietekmēt esošo emisiju gaisā avotu izvietojumu un radītās emisijas. Ja tiks uzsākta derīgo izrakteņu ieguve valsts nozīmes kaļķakmens atradnē „Auce”, var rasties jauns PM daļiņu emisijas avots.

Ja teritorijas plānojums netiktu īstenots, tas varētu ietekmēt turpmākos emisiju gaisā avotus šādos aspektos:

- nebūtu nodrošināta iespēju sabiedrībai iegūt informāciju par īpašumu turpmāko izmantošanu.

3.7 Notekūdeņu novadīšana

Centralizētos notekūdeņu savākšanas pakalpojumus Auces novadā nodrošina pašvaldības uzņēmumi.

Auces novada teritorijas plānojums 2013.-2025.gadam
Vides pārskats.

Kopējo Auces novada kanalizācijas infrastruktūru veido 23,34 km (ieskaitot sadzīves un lietus kanalizācijas tīklus) plašs kanalizācijas tīkls un 12 notekūdeņu attīrīšanas iekārtas. Plašākie kanalizācijas tīkli, līdzīgi kā ūdensapgādes tīkli, atrodas Auces pilsētā 12km, Ukru pagastā 5,35 un Bēnes pagastā 3,67 pārējos Auces novada pagastos ūdensapgādes tīklu garums ir ievērojami mazāks- 1,22 km Lielaucē pagastā un 1,1 km Īles pagastā.

Auces novada notekūdeņu attīrīšanu nodrošina 12 notekūdeņu attīrīšanas iekārtas lielākajās apdzīvotajās vietās- Īlē, Vītiņos, Ukros, Lielaucē, Bēnē, Aucē u.c.

2. Tabula. Notekūdeņu attīrīšanas iekārtu jaudas.

| Notekūdeņu attīrīšanas iekārtas | Tips | Plānotā jauda/ būvniecības gads | Noslodzes jaudas, M ³ |
|---------------------------------|-----------------|---------------------------------------|--------------------------------------|
| Ķeule | BIO-100, dīķi | 100/1986 | 50 |
| Īle | COK, dīķi | 100/1980 | 50 |
| Īle SPRC | aerotenks | 100/1992 | 40 |
| Auce | biocler | 24/1995 | 6 |
| Auce Auces SKP | septiķi | 100/1938 | 35 |
| Auce Auces SKP | 2BIO-100, dīķi | 200/1982 | 60 |
| Bēne SP | KU-200, dīķi | 200/1994 | 110 |
| Bēnes vidusskola | sep. dīķi | 100/1975 | 10 |
| Lielaucē | BIO-100, dīķi | 100/1985 | 50 |
| Sniķere | biodīķi | 50/1989 | 40 |
| Ukri | aerotenks, dīķi | 200/1987 | 90 |
| Vītiņi | 2BIO-100, dīķi | 200/1986 | 90 |
| Vecauces VMPS | boks dīķi | 200/1983 | Iespējams izmantot laistīšanai |
| Vecmiķeji Bēnes SP | B-14/21 | 45/1986 | Nedarbojas |

Visaugstākais pakalpojumu saņēmēju skaits ir procentuāli ir Lielaucē pagastā 68% no visiem pagasta iedzīvotājiem, kamēr Auces pilsētā šis pakalpojums tiek nodrošināts tikai 40% iedzīvotāju.

Notekūdeņi no pārējām, novada teritorijā esošām dzīvojamām ēkām un lauku saimniecībām tiek novadīti uz izvedamajām krājvertnēm, ko apsaimnieko paši iedzīvotāji.

Teritorijas plānojums nevar ietekmēt notekūdeņu attīrīšanas iekārtu darbību un apsaimniekošanu.

Pastāvot pašreizējām tendencēm un novada iedzīvotāju skaita sarūkšanai, nav prognozējams, ka varētu rasties jaunas notekūdeņu novadīšanas vietas.

Ja teritorijas plānojums netiktu īstenots, tas varētu ietekmēt turpmāko notekūdeņu novadīšanas vietu izmantošanu šādos aspektos:

- Nebūtu nodrošināta teritoriju turpmākā apsaimniekošana un izmantošana, kā arī investīciju piesaiste;

- nebūtu noteiktas aizsargjoslas ap notekūdeņu attīrīšanas iekārtām.

3.8 Atkritumu apsaimniekošana

Auces novada pašvaldība organizē un kontrolē atkritumu apsaimniekošanu atkritumu apsaimniekošanas zonā, kas ir vienota visā Auces novada teritorijā, saskaņā ar normatīvajiem aktiem, Auces novada saistošajiem noteikumiem Nr.25 (apstiprināti ar Auces novada Domes 25.08.2010. lēmumu (prot.Nr.8, 9.§.)).

Atkritumu apsaimniekošanu Auces novadā nodrošina SIA „Auces komunālie pakalpojumi”. Novada teritorijā tiek veikta arī dalītā atkritumu savākšana, ko nodrošina Zemgales EKO. Novadā ir 14 šķiroto atkritumu konteineru vietu skaits, Auces pilsētā - 6, Bēnes pagastā - 3, pārējos pagastos pa vienam izvietoti speciālie konteineri plastmasas pudeļu, stikla un kartona šķirošanai.

Auces novada sadzīves atkritumi tiek nogādāti uz sadzīves atkritumu poligonu „Brakšķi” Jelgavas novada Līvberzes pagastā.

Auces novadā atrodas 6 slēgtas atkritumu izgāztuves, tāda nav tikai Vītiņu pagastā, visas tā ir rekultivētas, to kopējā platība - 4,9 ha. Visas izgāztuvju teritorijas ir reģistrētas Piesārņoto un potenciāli piesārņoto vietu reģistrā kā potenciāli piesārņoti objekti.

Teritorijas plānojums nevar ietekmēt atkritumu apsaimniekošanas sistēmas darbību. Auces novada TP 2013-2025 grafiski nosaka slēgto atkritumu izgāztuvju teritorijas un paredz teritorijas, kur var izveidot atkritumu savākšanas, šķirošanas un pārstrādes laukumus (ražošanas un noliktavu apbūves teritorijas (R1)).

Ja teritorijas plānojums netiktu īstenots, tas varētu ietekmēt turpmāko slēgto atkritumu izgāztuvju apsaimniekošanu šādos aspektos:

- Netiktu noteiktas teritorijas, kurās var izveidot atkritumu savākšanas, šķirošanas un pārstrādes laukumus;
- Netiktu nodrošināta informācija sabiedrībai par potenciāli slēgto atkritumu izgāztuvju izvietojumu;
- Netiktu noteiktas potenciāli piesārņotās teritorijas slēgto atkritumu izgāztuvju teritorijās.

3.9 Kapsētas

Kopā Auces novadā atrodas 15 darbojošās kapsētas - Auces pilsētā un Vecauces pagastā - 3, Bēnes pagastā - 4, Īles pagastā - 1, Lielaucis pagastā - 1, Ukru pagastā-3, un Vītiņu pagastā - 3. Novadā ir 15 kapsētas, kurās apbedīšana vairs nenotiek.

Visas kapsētu teritorijas Auces novada TP 2013-2025 tiek noteiktas kā dabas un apstādījumu teritorijas. Tajās atļauta ar apbedīšanu saistītu būvju būvniecība. Jaunas kapsētu teritorijas netiek noteiktas.

Novadā nav dzīvnieku kapsētas.

3.10 Ar Sosnovska latvāņiem invadētās teritorijas.

Auces novada Vītiņu pagastā ar Sosnovska latvāņiem invadētās teritorijas atrodas gar Avīknes upi un pie Ozolu fermas. Auces novada Ukru pagastā ar Sosnovska latvāņiem invadētās teritorijas atrodas pie autoceļa Ukri- Bēne un pie lauksaimnieciskās ražošanas kompleksa „Ziedi”.

Teritorijas tiek parādītas Auces novada TP 2013-2025 grafiskajā daļā. Tā kā šo teritoriju apsaimniekošanas saistīta ar labas lauksaimniecības prakses īstenošanu, papildus prasības teritorijas plānojumā netiek noteiktas.

3.11 Piesārņotās un potenciāli piesārņotās vietas

Saskaņā ar LVĢM centra piesārņoto un potenciāli piesārņoto vietu reģistru, Auces novadā ir 33.potenciāli piesārņotas vietas.

| 3. Tabula. Potenciāli piesārņotās vietas. (LVĢMC) | | | | |
|----------------------------------------------------------|------------------------------------------|--------------------------------------------------------|--------------------------|----------------------------------------------------------------------------------------------------------------------------------------------|
| Nosaukums | Adrese | Iemesls | Informācijas gads | Darbība |
| Pesticīdu noliktava Īles ceļā | Bēnes pagasts | darbības ar augu aizsardzības līdzekļiem (ķīmiskajiem) | 2004 | Ķīmikāliju uzglabāšanu pārtrauca 1995.g. |
| Katlu māja Rūpniecības ielā 2d, Bēnē | Bēnes pagasts, Bēne, Jelgavas iela 31 | darbības ar naftas produktiem | 2004 | Pēdējos 13 gadus kā kurināmo izmanto koksni, bet pirms tam izmantoja mazutu. mazuta uzglabāšanas cisternas nav novāktas |
| DUS, Rūpniecības iela 2, Bēne | Bēnes pagasts, Bēne, Rūpniecības iela 2 | darbības ar naftas produktiem | 2004 | Teritorijā 6 pazemes rezervuāri ar kopējo tilpumu 53 m ³ un 4 uzpildes vietām, pie kurām ir cietais segums. DUS šobrīd nedarbojas |
| DUS, Jelgavas iela 31, Bēne | Bēnes pagasts, Bēne, Rūpniecības iela 2d | darbības ar naftas produktiem | 2004 | Teritorijā 4 pazemes rezervuāri ar kopējo tilpumu 100m ³ un 4 uzpildes vietām, pie tām ir cietais segums. Šobrīd nedarbojas |
| Bijusī PSRS armijas teritorija - kara bāze "Rakatās" | Bēnes pagasts, Rakatas | | 2004 | piegružots ar sadzīves un celtniecības atkritumiem, pie degvielas noliktavas piesārņojums ar naftas produktiem |

Auces novada teritorijas plānojums 2013.-2025.gadam
Vides pārskats.

| 3. Tabula. Potenciāli piesārņotās vietas. (LVGMC) | | | | |
|----------------------------------------------------------|-----------------------------------------|-----------------------------------------------------------------|--------------------------|--------------------------------------------------------------------------------------------|
| Nosaukums | Adrese | Iemesls | Informācijas gads | Darbība |
| Rekultivētā atkritumu izgāztuve "Kaijkrogs" | Bēnes pagasts | | 2004 | Sadzīves atkritumu izgāztuve slēgta un rekultivēta 2002.g. |
| DUS Īles ceļā (Auces upes krastā) | Bēnes pagasts, Bēne | Darbības ar naftas produktiem | 2004 | Kopš 1994.gada DUS darbība nenotiek |
| DUS "Vecmiķeļos" | Bēnes pagasts, Vecmiķeļi | darbības ar naftas produktiem | 2004 | Kopš 1984.gada DUS darbība nenotiek |
| DUS Rūpniecības iela 5, Bēne | Bēnes pagasts, Bēne, Rūpniecības iela 5 | darbības ar naftas produktiem | 2004 | DUS darbojās līdz 1995.gadam |
| Sociālās aprūpes centrs „Īle”, katlu māja | Īles pagasts | | 2005 | katlu māju kurina ar akmeņoglēm |
| DUS, pagasta centrā | Īles pagasts, Īle | Darbības ar naftas produktiem | 2004 | teritorijā 5 virszemes rezervuāri ar kopējo tilpumu 100m ³ un 2 uzpildes vietām |
| Rekultivētā atkritumu izgāztuve "Intaiši" | Īles pagasts | Uzkrāti sadzīves atkritumi | 2004 | Izgāztuve pārstāja darboties 1980g. un šobrīd ir rekultivēta |
| Rekultivētā atkritumu izgāztuve "Punkaiši" | Īles pagasts | Uzkrāti sadzīves atkritumi | 2004 | Atkritumu izgāztuve beidz pastāvēt 1980g. un šobrīd ir rekultivēta |
| Bijusī katlu māja "Tērces" | Īles pagasts, mājas "Tērces" | Līdz 1992.gadam kā kurināmais tika izmantots šķidrās kurināmais | 2004 | Šobrīd katlu māja nedarbojas |
| Bijusī minerālmēslu noliktava z/s "Laimas" | Īles pagasts | Darbības ar agroķīmijas produktiem | 2004 | Minerālmēsli tika uzglabāti 1992.g. |
| Bijusī minerālmēslu noliktava "Stūrīši" | Īles pagasts, mājas "Stūrīši" | Darbības ar agroķīmijas produktiem | 2004 | Minerālmēsli tika uzglabāti līdz 1992.g. |
| Bijusī pesticīdu noliktava "Jaunarāji" | Īles pagasts, mājas "Jaunarāji" | darbības ar augu aizsardzības līdzekļiem | 2004 | Pesticīdi uzglabāti līdz 1995.gadam |
| Rekultivētā atkritumu izgāztuve "Bisenieki" | Īles pagasts | Izgāztuve apbēta ar augsni, | 2004 | Izgāztuve darbojās līdz 2001.g., rekultivēta, sanācija nav veikta |
| SIA "Orions" degvielas bāze | Lielaucē pagasts, Lielaucē | Darbības ar naftas produktiem | 2004 | Teritorijā 8 virszemes rezervuāri ar kopējo tilpumu 200m ³ un 5 uzpildes vietām |
| Atkritumu izgāztuve Mežkalni | Lielaucē pagasts, mājas "Mežkalni" | | 2004 | Izgāztuve izmantota tikai 2 gadus un slēgta 2000.gadā |
| Ķīmikāliju noliktava | Lielaucē | darbības ar | 2004 | Šobrīd noliktavā |

Auces novada teritorijas plānojums 2013.-2025.gadam
Vides pārskats.

| 3. Tabula. Potenciāli piesārņotās vietas. (LVGMC) | | | | |
|----------------------------------------------------------|----------------------------------|----------------------------------------------|--------------------------|----------------------------------------------------------------------------------------------------------------------------------------------------|
| Nosaukums | Adrese | Iemesls | Informācijas gads | Darbība |
| Grunduji | pagasts, mājas "Grunduji" | agroķīmijas produktiem | | ķīmikālijas netiek uzglabātas |
| Atruneji-Glūdaiši, atkritumu izgāztuve | Lielauces pagasts | | 2004 | Izgāztuve rekultivēta 1999.gadā |
| Cūku komplekss "Ziedi" | Ukru pagasts, Vilkaji | | 2004 | Darbojās līdz 1990.g. |
| Z/S "Zeltiņi" degvielas bāze | Ukru pagasts, Ukri | Darbības ar naftas produktiem | 2004 | Teritorijā 14 virszemes rezervuāri ar kopējo tilpumu 105m ³ |
| Izgāztuve "Medņi" | Ukru pagasts, Sņikere | Uzkrāti sadzīves atkritumi | 2004 | Darbojās līdz 2001.g. |
| Sņikeres naftas bāze | Ukru pagasts | Darbības ar naftas produktiem | 2004 | Darbojās līdz 1993.g. |
| Skujiņas | Vītiņu pagasts, mājas "Skujiņas" | Darbības ar naftas produktiem un ķīmikālijām | 2004 | Teritorijā 16 virszemes rezervuāri ar kopējo tilpumu 380m ³ , ap kurām ir cietais segums. Ķīmikāliju noliktava un DUS šobrīd nedarbojas |
| Lopu kapsēta | Vītiņu pagasts, mājas "Vārnas" | | 2004 | Kritušos lopus te vairs nenovieto |
| Degvielas bāze Ķevelē | Vītiņu pagasts, Ķevele | Darbības ar naftas produktiem | 2004 | nedarbojas |
| Minerālmēslu noliktava | Vītiņu pagasts | Darbības ar minerālmēsliem | 2004 | Minerālmēslu noliktava nedarbojas |
| Ķīmikāliju noliktava | Vītiņu pagasts | Darbības ar agroķīmijas produktiem | 2004 | nedarbojas |
| Ozolu ferma | Vītiņu pagasts | | 2004 | Liellopu ferma darbojas |
| Ferma Druvas | Vītiņu pagasts, mājas "Druvas" | | 2004 | Liellopu ferma darbojas |

Ja teritorijas plānojums netiktu īstenots, tas varētu ietekmēt turpmāko potenciāli piesārņoto vietu statusu šādos aspektos:

- nebūtu nodrošināta informācija sabiedrībai,
- netiktu noteikts prasību kopums teritoriju izmantošanai un apbūvei.

3.12 Ainavas raksturojums

Auces novads atrodas divos atšķirīgos dabas rajonos – Viduslatvijas zemienes Zemgales un Vadakstes līdzenumos un Austrumkursas augstienes Lielaucē paugurainē.

Nepastāv apstākļi, kas varētu būtiski ietekmēt ainavas izmaiņas.

6. ATTĒLS. LIELAUCES PAUGURAINĒ.



Lapsu kalna apkārtnē.



Galauces apkārtnē.

7. ATTĒLS. LIELAUCES PAUGURAINĒ.



Īles – Krievmuižas apkārtnē.



Immu kalni.

8. ATTĒLS. SKATS NO DOBES KALNIEM UZ VADAKSTES LĪDZENUMU.



3.13 Klimats

Austrumkursas augstienes klimata apakšrajonā ietilpst galvenokārt augstienes paugurainā teritorija, kur atrodas Lielaucē, Īles pagasti. Tas ietver arī Vītiņu, Bēnes, daļēji arī Ukru pagastu, kā

arī Auces pilsētu un Vecauces pagasta teritoriju. Tādējādi Austrumkursas augstienes klimata apakšrajonā ietilpst arī Vadakstes līdzenums un Zemgales līdzenuma dienvidrietumu mala, kas ģeogrāfiski atrodas Viduslatvijas zemienē. Šo līdzenumu teritorijas iekļaušana Austrumkursas augstienes klimata apakšrajonā ir izskaidrojama ar zemes virsmas ievērojamo absolūto augstumu (70-106 m vjl.), kas arī nosaka klimatisko apstākļu līdzību. Tajā pašā laikā starp līdzenumu teritoriju un pauguraini ir ievērojamas lokālas klimatisko īpatnību atšķirības. Augstienes pagurainajā daļā ir vairāk izteikta klimatisko apstākļu kontrastainība.

Austrumkursas augstienes apakšrajonā ir mēreni vēss, vidēji mitrs klimats - vēsākais Rietumlatvijā. Tomēr jāatzīmē, ka apakšraiona izstieptības dēļ tā dienviddaļā, īpaši Vadakstes līdzenumā, klimats ir maigāks nekā uz ziemeļiem - rajona paugurainajā daļā un Tukuma vai Talsu rajonā (Fomina, Sīmane, 1986).

Janvāra vidējā temperatūra ir -5 līdz -6°C , jūlija vidējā temperatūra ir $+16,5^{\circ}\text{C}$. Temperatūras absolūtais minimums var sasniegt -36°C , maksimums $+32^{\circ}\text{C}$ (Temņikova, Fomina, 1986). Raksturīgi, ka paugurainajos apvidos ziemas sezonā noslēgtajās starppauguru ieplakās veidojas temperatūras inversijas jeb savdabīgi aukstuma "ezeri". Tie rodas bezvēja naktīs, vēsākam (blīvākam) gaisam noplūstot ieplakās pa nogāzēm. Temperatūra var būt par $5-8^{\circ}\text{C}$ zemāka nekā pauguru virsotnēs. Gada vidējais nokrišņu daudzums samazinās ziemeļrietumu-dienvidaustrumu virzienā no $700-650$ mm līdz 600 mm gadā (Krūmiņš, 1998, pēc A.Pastora materiāliem), tādējādi lielāko nokrišņu daudzumu saņem Vītiņu pagasta ziemeļrietumu daļa un Zebrenes, Lielauces, Bikstu pagasta rietumdaļa. Nokrišņu maksimums ir siltajā periodā (aprīlis-oktobris) un tas mainās no $450-500$ mm apakšraiona rietumdaļā līdz $400-450$ mm austrumdaļā. Pastāvīga sniega sega izveidojas pēc 20.decembra, bet pagastos Vadakstes līdzenumā un Zemgales līdzenuma dienvidrietumos - pat tikai janvāra mēnesī. Sniega sega saglabājas līdz marta vidum Vadakstes līdzenumā (Vītiņu pagasta dienviddaļā, Auces pilsētā un lauku teritorijā) un apmēram līdz 20.martam pagastos augstienes paugurainajā daļā (Kalniņa, 1995). Pēdējos gados kā viena no atmosfēras globālās sasilšanas izpausmēm ir nepastāvīga un īslaicīga sniega sega. Sniega sega 7-10 dienas ilgāk saglabājas ziemeļu ekspozīcijas nogāzēs, kā arī mežiem klātajās teritorijās, īpaši noslēgtajās, noēnotajās ieplakās. Vidējais sniega segas biezums ir 20 cm. Bez sala periods gaisā ir $127-140$ dienas gadā. Augsnes pilnīgas atkušanas laiks ir 5.-10. aprīlis. Pēdējās pavasara salnas visbiežāk novēro līdz 20.maijam, bet visvēlākās iespējamās līdz 7.-9. jūnijam. Pirmās rudens salnas parasti ir oktobra sākumā (Fomina, Sīmane, 1986), bet visagrākās novērotas septembra pirmajā dekādē (Kalniņa, 1995). Augsne sasilst decembra beigās.

Zemgales līdzenuma klimatiskajā apakšrajonā rajonā ietilpst ne tikai viegli viļņotais Zemgales līdzenuma dabas apvidus, bet arī mazāk saposmotā, viļņotā un pārsvarā hipsometriski zemākā Austrumkursas augstienes austrumu mala. Tādējādi šajā klimata apakšrajonā atrodas daļa Bēnes pagasta un lielākā daļa Ukru, Naudītes un Penkules pagasta.

Klimats samērā sauss un silts. Janvāra vidējā temperatūra ir -5 līdz -6°C , kas faktiski neatšķiras no janvāra vidējās temperatūras Austrumkursas augstienes klimatiskajā apakšrajonā. Augstāka ir jūlija vidējā temperatūra - no $+16,5^{\circ}\text{C}$ līdz $+17^{\circ}\text{C}$. Temperatūras absolūtais minimums var sasniegt -36°C , maksimums līdz $+34^{\circ}\text{C}$. Gada vidējais nokrišņu daudzums ir ap 600 mm gadā Dobeles rajona ziemeļaustrumos un līdz 600-550 mm dienvidaustrumos. Raksturīga īpatnība ir nokrišņu daudzuma samazināšanās tieši Austrumkursas augstienes austrumu-dienvidaustrumu nogāzē. Gaisa masas, kuras valdošo dienvidrietumu-rietumu vēju ietekmē šķērso augstieni, pa tās aizvēja jeb ēnas puses nogāzi plūstot uz leju, sasilst, tādējādi attālinoties no rasas punkta, un tas kavē nokrišņu veidošanos. Nokrišņu maksimums ir siltajā sezonā. Pastāvīga sniega sega izveidojas pēc 20.decembra un saglabājas līdz 15-20. martam (Fomina, Sīmane,1986). Līdzīgi kā pārējā rajona teritorijā un Rietumlatvijā kopumā, pēdējos gados sniega segas saglabāšanās nav ilgstoša. Bezsalas periods gaisā lielākajā teritorijas daļā ir 140-150 dienu gadā, bet rajona dienviddaļā pat 150-160 dienu (Krūmiņš, 1998,.pēc A.Pastora materiāliem). Augsnes pilnīgas atkušanas laiks ir aprīļa pirmā dekāde. Pēdējās pavasara salnas parasti ir no 10. maija līdz 20.maijam, bet visvēlākās iespējamās arī jūnija sākumā. Pirmās rudens salnas ir septembra beigās - oktobra sākumā (Fomina, Sīmane,1986)., bet visagrākās novērotas septembra sākumā (Kalniņa, 1995). Augsne sasilst decembra beigās. Parastais augsnes sasalšanas dziļums ir 30-50 cm, tomēr sasalšanas dziļumu ietekmē ne tikai gaisa temperatūra, bet arī sniega segas biezums.

Kopumā vidējie klimatiskie rādītāji atšķiras nedaudz. Veicot zemkopības, īpaši augļkopības nozares plānošanu, lielāka uzmanība jāveltī mikroklimatiskajām atšķirībām. Sevišķi svarīgi tas ir rajona paugurainajos apvidos un dziļāko upju ieleju nogāzēs. Nogāžu pakājē un ieplakās izveidojušās temperatūras inversijas pavasaros un rudenos var būt bīstamas ne tikai augļu kokiem, bet arī platlapju (galvenokārt ozolu) stādījumiem.³

3.14 Zemes virsas raksturs, kvartārnogulumu segas un reljefa uzbūves īpatnības

Auces novada ģeoloģiskajā uzbūvē, līdzīgi kā citur Latvijā, vertikālā griezumā no apakšas uz augšu izšķir trīs galvenos kompleksus– kristālisko pamatklintāju, pirmskvartāra nogulumiežus jeb pamatiežus un kvartāra nogulumu segu.

³ Informācija par klimatu sagatavota, izmantojot Dobeles rajona teritorijas plānojuma materiālus.

Teritorijas pamatā atrodas kristāliskā pamatklintāja Dienvidlatvijas kāple, kas ietilpst Baltijas sineklīzē. Pamatklintāja virsma ir nelīdzena un tās augstuma amplitūda ir daudz lielāka nekā zemes virsmas reljefā. Pamatklintāja virsmas augstums svārstās aptuveni ap 1550 m zem jūras līmeņa. Kristālisko pamatklintāju šķeļ vairāki tektoniskie dziļlūzumi, kuri orientēti dienvidrietumu-ziemeļaustrumu virzienā. Paralēli Dobeles-Babītes lūzumam pamatklintāju šķeļ lūzums virzienā no Vītiņiem uz Penkuli (Penkules lūzums) un arī virzienā no Ukriem uz Tērveti (Jelgavas lūzums). Gar Penkules un Jelgavas lūzumu nav konstatēti iežu bloku vertikāli pārvietojumi, bet nobīdes ir horizontālā virzienā (Ivanova, Nulle, 2001). Kristālisko pamatklintāju veido Kurzemes (Rīgas) plutona tumšpelēki, gandrīz melni magmatiskie ieži – gabro, anortozīti, un Igaunijas-Latvijas granulītu kompleksa (Birķis, 1997) metamorfie ieži, kuru vecums ir 1,68-2,0 miljardi gadu (Mūrnieks, 2001).

Kristāliskajam pamatklintājam uzguļ 1150-1650 m bieza nogulumiežu sega (platformsega), kuras lielāko daļu veido ieži, kas radās senās jūrās paleozoja ērā uzkrājoties un noblīvējoties nogulumiem. Platformsegu veidojošos pirmskvartāra nogulumiežus - dolomītus, dolomītmerģeļus, kaļķakmeņus, smilšakmeņus, aleirolītus un mālus dēvē arī par pamatiežiem. Vertikālā griezumā no apakšas uz augšu mainās kembrija, ordovika, silūra, devona un perma sistēmu ieži. Nav konstatēti karbona sistēmas nogulumi, kuru veidošanās laikposms ir starp devonu un permu.

Kembrija nogulumi izplatīti visā novada teritorijā. Kembrija nogulumu virsma atrodas 1100-1550 m dziļumā. Pārsvārā tie ir smalkgraudaini smilšakmeņi un aleirolīti ar retām mālu un mālainu aleirolītu starpkārtām (Mūrnieks, 2001). To kopējais biezums ir apmēram 100 m. Smilšakmeņiem raksturīga augsta porainība un laba gāzu caurlaidība (Mūrnieks, 2001). Kembrija nogulumos izplatīti hlorīdu-nātrija tipa sālsūdeņi ar paaugstinātu bromu (250-500 mg/l) saturu (Levins, Levina, Gavena, 1998), kas izmantojami balneoloģijā un bromu rūpnieciskajā ieguvē.

Ordovika nogulumu biezums ir 233-237 m. Tos galvenokārt veido karbonātieži – dažādi kaļķakmeņi, merģeļi, retāk neliela biezuma māli, melni argilīti un smilšakmeņi.

Silūra nogulumi ir līdzīgi ordovika karbonātiežiem un māliem. Dominē merģeļi un karbonātiski māli ar mālainu kaļķakmeņu starpslāņiem. Silūra nogulumu biezums sasniedz 514 m (Mūrnieks, 2001). Silūra un ordovika ieži kopā veido ap 700 m biezu ūdensmazcaurlaidīgu slāņkopu.

Devona nogulumu kopējais biezums sasniedz 876 m (Mūrnieks,2001). Salīdzinājumā ar iepriekšminētajām slāņkopām, devonam raksturīga lielāka iežu daudzveidība. Vertikālā griezumā vairākkārt mijas ūdenscaurlaidīgie ieži (smilšakmeņi aleirolīti) un ūdensmazcaurlaidīgie (karbonātieži un māli). Tieši silūra karbonātiežiem uzguļ līdz 246 m bieza Ķemeru un Pērnavas svītas iežu slāņkopa, kuru veido ūdenscaurlaidīgi smilšakmeņi ar mālu starpslāņiem. Ķemeru un

Pērnavas svītas iežos ir augsta spiediena ūdeņi. Tie ir apakšdevona un vidusdevona ūdens horizonta kompleksa minerālūdeņi – hlorīdu-nātrija tipa sāļūdeņi, kuru mineralizācija ir 3-10 g/l un izmantojami balneoloģijā. Ūdens horizontu kompleksa virsma atrodas apmēram 600 m dziļumā.

Ķemeru un Pērnavas svītas iežus pārsedz 120-140 m biezā Narvas svīta, kuru veido ūdensmazcaurlaidīgi dolomītmerģeļi ar mālu, dolomītu un ģipšu starpslāņiem.

Narvas svītas karbonātiežiem uzguļ 220-230 m bieza slāņkopa, kuru veido Arukilas, Burtnieku, Gaujas un Amatas svītas smilšakmeņi un aleirolīti ar mālu starpslāņiem. (Mūrnieks, 2001). Minēto četru svītu terīgēnajos iežos ir ievērojami pazemes ūdens krājumi, kas veido Arukilas-Amatas ūdens horizontu kompleksu – ar ūdeni visbagātāko kompleksu Latvijā (Levins, Levina, Gavena, 1998). Kompleksa virsmas dziļums mainās no 100 m rajona ziemeļaustrumos līdz 300 m dienvidrietumos. Galvenokārt virzienā no ziemeļrietumiem uz dienvidaustrumiem, mainās ūdens kvalitāte- no dzeramā ūdens līdz galda minerālūdens kvalitātei (Levins, Levina, Gavena, 1998).

Vertikālā griezumā uz augšu, 150-180 m biežumā atkal dominē karbonātieži – dolomīti, dolomītmerģeļi, kuri atbilst Pļaviņu, Salaspils, Daugavas, Katlešu, Ogres, Stipinu, Amulas, Elejas, Jonišķu, Kursas, un Akmenes svītām. Izņēmums ir Katlešu un Ogres svīta, kurās ir smilšakmeņi un aleirolīti. Svarīgi atzīmēt, ka jaunāko pamatiežu svītu teritoriālā izplatība sākot ar augšdevona Katlešu svītu samazinās. Tas nozīmē, ka nav vairs to vienlaidus izplatība visā teritorijā. Dažāda mēroga (1: 500 000 un 1: 200 000) Latvijas ģeoloģiskās kartēs (Brangulis, Seredenko, 1998; Mūrnieks, 2001) redzams, ka iežu vecums virzienā no ziemeļaustrumiem uz dienvidrietumiem samazinās. Zemkvartāra virsmā 1-6 km platu joslu veidā mainās Ogres, Stipinu, Amulas, Elejas, Jonišķu, Kursas, Akmenes, Mūru, Tērvetes, Sņiķeres, Žagares un Ketleru svītu ieži. Dienvidrietumos atrodas arī līdz 12 km plata perma sistēmas un ap 2 km plata juras vecuma iežu josla. Tas nozīmē, ka vismazāko teritoriālo izplatību aizņem jaunāko sistēmu nogulumu. No iepriekš minētā svītu uzskaitījuma, Pļaviņu-Amulas svītas veido nozīmīgu pazemes ūdeņu horizontu kompleksu, kura virsa novada teritorijā iegūļ 50-200 m dziļumā. Kompleksa pazemes ūdeņi ir mineralizēti (1-3 g/l) un atbilst sulfātu-kalcija tipa galda minerālūdens kvalitātei. Akmenes svītai uzguļ Mūru, Tērvetes un Sņiķeres svītas smilšakmeņi ar aleirolītu un mālu starpslāņiem. Visu triju svītu kopējais biežums ir 50-60 m. Terīgēnajam iežu kompleksam (smilšakmeņiem un aleirolītiem ar mālu starpkārtām) uzguļ Žagares svītas kavernozie dolomīti. Devona sistēmas nogulumus rajona teritorijā noslēdz Ketleru svītas terīgēnie ieži –smilšakmeņi, aleirolīti un māli Retāk sastopami dolomītmerģeļi un dolomīti. Augšdevona Famēnas stāva (sākot no Elejas līdz Ketleru svītai) porainie, kavernozie un arī ūdenscaurlaidīgie ieži veido nozīmīgāko pazemes dzeramā ūdens horizontu kompleksu.

Auces novada teritorijas plānojums 2013.-2025.gadam
Vides pārskats.

Perma sistēmas nogulumi izplatīti zemkvartāra virsmā uz dienvidrietumiem no līnijas Ukri-Lielauce. Tie sastopami 3-12 km platā joslā, kur perma iežu vienlaidus izplatību pārtauc nelieli (0,5-1 km plati un 1-2 km gari) salveida Ketleru svītas (D3ktl) palikšņi. Perma sistēmas ieži ir dažāda tipa kaļķakmeņi, kas ir nozīmīgi kā derīgie izrakteņi. Auces novada rietumdaļā perma vecuma kaļķakmeņi un augšdevona Famēnas stāva ieži veido vienotu pazemes ūdens horizontu kompleksu. Raksturīgi, ka kompleksa virsma, kas vienlaicīgi ir arī zemkvartāra virsma, atrodas samērā nelielā dziļumā

Juras perioda nogulumieži veido zemkvartāra virsmu gar Auces novada rietumu robežu 1-3 km platā joslā. Tie ir melni un tumšpelēki māli, pelēkas smiltis un kaļķakmeņi. Nav informācijas, vai starp juras un perma nogulumiežiem iegūj arī triasa sistēmas ieži.

| 4. Tabula. Auces novada ģeoloģiskās uzbūves principiālā shēma | | | |
|----------------------------------------------------------------------|----------------------------|--------------------|-------------------------------------------------------------------------------------------|
| Ģeoloģiskā sistēma | Virsmas dziļums (m) | Biezums (m) | Ieži |
| Kvartārs | 0 | 0-80 | Morēnas mālsmilts, smilšmāls, smilts, grants, māls, kūdra, sapropelis, saldūdens kaļķieži |
| Jura | 10-20 | 0-15 | Melni, tumšpelēki māli, pelēkas smiltis un kaļķakmeņi |
| Triass | Nav info | Nav info | Sarkanbrūni māli, aleirolīti, merģeļi |
| Perms | 2-30 | 0-35 | Kaļķakmeņi |
| Devons | 2-80 | 700-876 | |
| Ketleru svīta | - | 0-47 | Sarkanbrūni māli, smilšakmeņi, aleirolīti |
| Žagares svīta | - | 0-20 | Dolomīti, aleirolīti, smilšakmeņi |
| Sniķeres svīta | - | 0-24 | Smilšakmeņi, aleirolīti, māli |
| Tērvetes svīta | - | 0-28 | Smilšakmeņi, aleirolīti, māli |
| Mūru svīta | - | 0-24 | Smilšakmeņi ar mālu un aleirolītu starpkārtām |
| Akmenes svīta | - | 0-14 | Dolomīti, dolomītmerģeļi, māli, aleirolīti, smilšakmeņi |
| Kursas svīta | - | 0-20 | Dolomīti, dolomītmerģeļi, dolomitizēti kaļķakmeņi |
| Jonišķu svīta | - | 0-14 | Dolomīti, dolomitizēti kaļķakmeņi |
| Elejas svīta | - | 0-20 | Dolomītmerģeļi, dolomīti, aleirolīti |
| Amulas svīta | - | 0-29 | Māli, dolomītmerģeļi, aleirolīti, dolomīta un ģipša starpslāņi. |
| Stipinu svīta | - | 0-18 | Dolomīti, dolomītmerģeļi, māli |
| Ogres svīta | - | 0-28 | Smilšakmeņi, māli |
| Katlešu svīta | - | 0-18 | Māli, dolomītmerģeļi ar aleirolītu un smilšakmeņu starpslāņiem |
| Daugavas svīta | 100-150 | 0-21 | Dolomīti, dolomītmerģeļi, māli |
| Salaspils svīta | 120-170 | 0-28 | Māli, dolomītmerģeļi, dolomīti |
| Plaviņu svīta | 150-190 | 11-29 | Dolomīti, dolomītmerģeļi, māli |
| Amatas svīta | 170-230 | 11-44 | Smilšakmeņi, aleirolīti, māli |
| Gaujas svīta | 190-260 | 70-125 | Smilšakmeņi, aleirolīti, māli |
| Burtnieku | 290-350 | 32-69 | Smilšakmeņi, aleirolīti, māli |
| Arukilas | 350-400 | 21-77 | Smilšakmeņi, aleirolīti, māli |
| Narvas svīta | 400-460 | 115-145 | Dolomīti, dolomītmerģeļi, māli |
| Pērnavas svīta | 530-570 | 28-74 | Smilšakmeņi, aleirolīti, māli |
| Ķemeru svīta | 570-620 | 80-172 | Smilšakmeņi, aleirolīti, māli |
| Silūrs | 730-780 | 120-514 | Kaļķakmeņi, merģeļi |
| Ordovīks | 880-1200 | 220-237 | Kaļķakmeņi, merģeļi |
| Kembrijs | 1070-1550 | 90-100 | Smilšakmeņi, aleirolīti |
| Proterozojs, arhajs | 1100-1600 | - | Kristāliskais pamatklintājs |

* Virsmas dziļums nav parādīts Devona svītām, kuras sastopamas zemkvartāra virsmā

leži, kas atrodas 1,1-1,6 km biežās pamatiežu segas virsējā daļā, veido tā saukto zemkvartāra virsmu. Virsma nav līdzena, tajā ir atsevišķi lokāli pacēlumi un ielieces, kas ietekmēja pārsedzošās kvartāra nogulumu segas veidošanās apstākļus leduslaikmetā un arī tās uzbūvi.

Pamatiežus pārsedzošās kvartāra nogulumu segas biežums mainās no dažiem metriem līdz vairākiem desmitiem metru. Hipsometriski augstāk paceltajās vietās kvartārnogulumu segas biežums sasniedz 60-80 m (Strautnieks, 2001, 1996). Kvartāra nogulumu segu galvenokārt veido leduslaikmetā izveidojušies ledāja un to kušanas ūdeņu nogulumu. Kopumā kvartārnogulumu segas apjoma lielāko daļu veido morēnas smilšmāls vai mālsmilts un sakrokoti smilšaini granšainie starpmorēnu nogulumu. Atsevišķās vietās virs tiem ir sastopami jaunākie – ezeru, purvu un upju nogulumu.⁴

3.15 Meži

Mežs ir raksturīgs Latvijas ainavas elements,, kas nodrošina līdzsvarotu vides saglabāšanos. Auces novadā meži ir daudzveidīgi, to izplatība un raksturs dažādās tā daļās atšķiras. Šīs atšķirības nosaka gan klimatiskie, gan arī edafiskie (augšnes) apstākļi, kā arī cilvēka saimnieciskās darbības ietekme.

Vismēžainākais no Auces novada ir Vītiņu pagasts- šeit atrodas 28% no visiem Auces novada mežiem. Aptuveni 1/5 daļa (18-20%) mežu ir Bēnes, Īles un Lielaucē pagastos. 9% ir Ukru pagastā, 7%- Vecaucē pagastā. Mežainums ir zemāks par Latvijā vidējo rādītāju- 44% no Latvijas teritorijas aizņem mežs.

9. ATTĒLS. MEŽU ĪPATSVARŠ PAGASTU TERITORIJĀS.

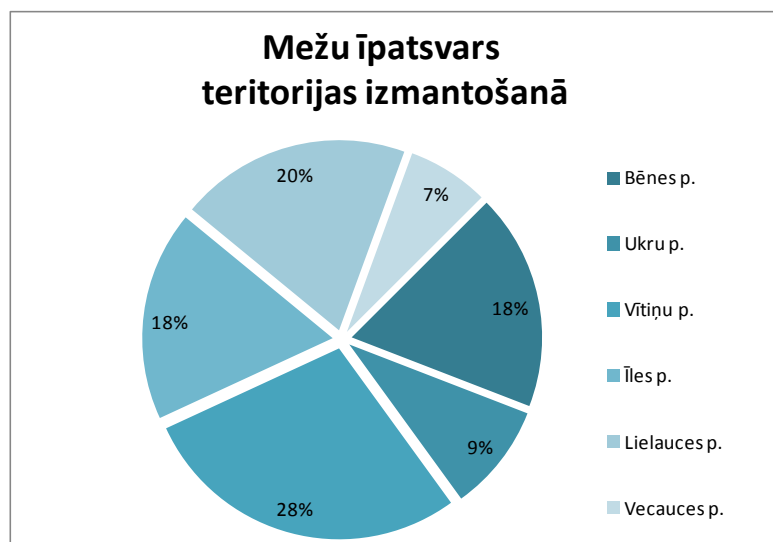

⁴ Informācija sagatavota, izmantojot Dobeles rajona teritorijas plānojuma materiālus un I.Strautnieka 2001.gadā apkopoto informāciju Dobeles rajona teritorijas plānojuma vajadzībām.

Auces novada teritorijas plānojums 2013.-2025.gadam
Vides pārskats.

Mežu masīvi ir ainavas sastāvdaļa, novada paugurainajā rietumdaļā daļā tie kā vertikālais elements pastiprina pauguru vertikālās dimensijas izteiksmību, savukārt novada līdzenajā daļā- meži ir mozaīkveida ainavas elements. Veidojot vējlauzes, mežu masīvi pilda arī papildus lomu kā aizsargekrāns, aizkavējot spēcīgo, valdošo rietumu/ziemeļrietumu vēju ietekmi.

Latvijas valsts meži” (LVM) savā apsaimniekošanā esošajās teritorijās ir noteikusi mežu zonējumu saimnieciskos, rekreācijas un dabas aizsardzības mežos, ir izdalītas arī augstvērtīgo mežu teritorijas, kuru apsaimniekošana noteikta konkrēto teritoriju LVM izstrādātos un apstiprinātos apsaimniekošanas plānos.

Teritorijas plānojums nosaka visu meža zemju turpmākās izmantošanas nosacījumus, paredzot iespēju izmantot mežu zemes mežsaimnieciskām vajadzībām, izņemot īpaši aizsargājamās dabas teritorijas, mikroliegumus, un vienlaicīgi nosakot zinātniskās izpētes mežus un mežus, kas izmantojami mežsaimniecībai, kā arī mežu aizsargjoslas ap Auces pilsētu.

Ja teritorijas plānojums netiktu īstenots, tas varētu ietekmēt turpmāko meža zemju apsaimniekošanu šādos aspektos:

- Netiktu noteiktas mežu teritorijas, kuru izmantošanā ir jāievēro aprobežojumi;
- Netiktu nodrošināta informācija sabiedrībai par meža zemju izvietojumu un apsaimniekošanas nosacījumiem.

3.16 Zemes dziļņu resursi

3.16.1 PAZEMES ŪDEŅI

Auces novadā atrodas pazemes ūdeņu kvantitātes un kvalitātes stacija Lielauce ar 6 urbumiem, kas ir iekļauta Latvijas Vides monitoringa programmas 2009.-2014.gadam Ūdeņu monitoringa programmā.

Vītiņu pagasta Ķeveles (Karaļu) avotos atrodas pazemes ūdeņu kvalitātes monitoringa stacija, kas ir iekļauta Vides monitoringa programmas 2009.-2012.gadam ūdens sadaļas pazemes ūdeņu monitoringa programmā.

Ķeveles avotu (Karaļavotu) grupa atrodas Austrumursas augstienes nogāzes piekāvē starp Melderu un Avotu mājām. Vairākas ūdensplūsmas saplūstot izveido strautu, kas ietek Melderu dzirnavezērā. Virszemē izplūst kalcija hidrogēnkarbonātus saturoši ūdeņi no perma kaļķūdeņiem, kuriem daļēji pievienojas arī pazemes ūdeņi no kvartāra nogulumiem. Ķeveles avotu ūdens pašlaik tiek izmantots rūpnieciskai ūdensieguvei.

Ūdensapgādes nodrošināšanai no pazemes artēziskajiem urbumiem tiek izmantoti starpmorēnu spiediena, Jonišķu- Akmenes, Permas; Karbona, Ketleru, Mūru –Ketleru, Jonišķu- Ketleru, Amulas,

Ogres, Salaspils, Amatas, Gaujas, Arukjulas- Gaujas pazemes ūdens horizonti. visvairāk tiek izmantots Jonišķu –Akmenes ūdens horizonts. Pazemes ūdeņu ķīmiskais sastāvs atbilst LR likumdošanā noteiktajām dzeramā ūdens kvalitātes prasībām, izņemot augsto dzelzs saturu. Aucē atrodas 8 artēziskie urbumi⁵, no kuriem 5 tiek izmantoti, Bēnes pagastā atrodas 29, no kuriem 3 tiek izmantoti, Īles pagastā atrodas 15, no kuriem 5 tiek izmantoti, Lielauces pagastā ir 13, no kuriem 3 tiek izmantoti, Ukros atrodas 24, no kuriem 2 tiek izmantoti, Vītiņu pagastā atrodas 22, no kuriem 9 tiek izmantoti, Vecauces pagastā atrodas 8, no kuriem 3 tiek izmantoti.

3.16.2 PAZEMES ŪDENS RESURSI. DZERAMĀ ŪDENS NODROŠINĀJUMS UN IZMANTOŠANA.

Pazemes ūdeņi tiek izmantoti divos tipos – no gruntsūdeņiem (akām un urbumiem līdz 20 m) un artēziskiem urbumiem(starpstāņu ūdeņiem dziļāk par 20 m).

Ūdensapgādes nodrošināšanai no pazemes artēziskajiem urbumiem tiek izmantoti starpmorēnu spiediena, Permas; Karbona, Ketleru, Mūru –Ketleru, Jonišķu- Akmenes, Jonišķu- Ketleru, Amulas, Ogres, Salaspils, Amatas, Gaujas, Arukjulas- Gaujas pazemes ūdens horizonti. Visvairāk tiek izmantoti Jonišķu –Akmenes ūdens horizonts – 68 ūdens ņemšanas vietas ar kopējo patēriņu 1069,518 m³/gadā.

5. Tabula. Pazemes ūdens resursu izmantošana. (LVGM centrs, 2012)

| Urbuma adrese (urbuma ierīkošanas laikā) | Urbuma Nr. datu bāzē "Urbumi" | Urbuma dziļums, m | Ūdens horizonts | Filtra intervāls, m | | Statiskais līmenis, m no zemes virsmas | Pazemi - nājums, m | Urbuma statuss |
|----------------------------------------------------------------|-------------------------------|-------------------|-----------------|---------------------|------|----------------------------------------|--------------------|----------------|
| | | | | no | līdz | | | |
| Auces pilsēta, Auces vidusskola | 13485 | 70 | D3 mr-žg | 56.5 | 70 | 12 | 6 | darbojošs |
| Auces pilsēta, MTS Auce | 10165 | 40.9 | D3 ktl | 24.3 | 34.8 | 4 | 2.2 | darbojošs |
| Auces pilsēta, O.Kalpaka iela 1 | 10671 | 85 | D3 mr-žg | 52 | 85 | 15.6 | 10 | darbojošs |
| Auces pilsēta, O.Kalpaka iela 2 | 10164 | 89.1 | D3 mr-žg | 49.8 | 79.1 | 15.5 | 3.15 | darbojošs |
| Auces pilsēta, O.Kalpaka iela 2B, pazemes ūdeņu atradne "Auce" | 11682 | 75 | D3 žg | 49 | 73 | 18 | 18.7 | nav zināms |
| Auces pilsēta, Tehnikas un Vītiņu ielas, | 10914 | 90 | D3 mr-žg | 54 | 86 | 14.9 | 9.1 | darbojošs |

⁵ Latvijas Vides, ģeoloģijas un metroloģijas centra dati, 2012.

Auces novada teritorijas plānojums 2013.-2025.gadam

Vides pārskats.

| Urbuma adrese (urbuma ierīkošanas laikā) | Urbuma Nr. datu bāzē "Urbumi" | Urbuma dziļums, m | Ūdens horizonts | Filtra intervāls, m | | Statiskais līmenis, m no zemes virsmas | Pazemi - nājums, m | Urbuma statuss |
|----------------------------------------------------------|-------------------------------|-------------------|-----------------|---------------------|-------|----------------------------------------|--------------------|--------------------------------|
| | | | | no | līdz | | | |
| Nr.1 | | | | | | | | |
| Auces pilsēta, Vītiņu iela 11 | 6763 | 37 | D3 ktl | 26 | 37 | 3.55 | 0.15 | apsekošanas laikā nav atrodams |
| Auces pilsēta, Vītiņu iela 2, lauktehnika | 10510 | 80 | D3 mr-žg | 48 | 75 | 10.9 | 3.5 | rezervē |
| Auces pagasts, ferma "Gludaiņi" | 10503 | 33 | P2 nk | 18.8 | 33 | 10.2 | 3 | nav zināms |
| Auces pagasts, ferma "Irbeņi" | 10166 | 46 | D3 ktl | 26.3 | 43 | 6 | 3.5 | nav zināms |
| Auces pagasts, ferma "Kurpnieki" | 10162 | 60 | D3 ktl | 40 | 60 | 8.2 | 3.9 | nav zināms |
| Auces pagasts, ferma "Lielermāņi" | 10511 | 40 | D3 ktl | 21.8 | 40 | 4.9 | 1.8 | nav zināms |
| Auces pagasts, konservu cehs | 10163 | 42.6 | D3 ktl | 32 | 42.6 | 4 | 0.4 | darbojošs |
| Auces pagasts, kontroles stacija Dzelzsmuiža | 10167 | 60 | D3 mr-žg | 48 | 60 | 5.2 | 11 | nav zināms |
| Auces pagasts, saimniecība Vecauce, aka "Līgotnes" | 10873 | 100 | D3 mr-žg | 62 | 97 | 5.15 | 11.05 | darbojošs |
| Auces pagasts, saimniecības Vecauce mehāniskās darbnīcas | 10874 | 100 | D3 mr-žg | 68 | 98 | 23 | 5 | darbojošs |
| Bēnes pagasts | 525 | 100 | D3 mr-žg | 60 | 95 | 1 | 14.4 | darbojošs |
| Bēnes pagasts, 1 km uz DA no dzelzceļa stacijas | 10934 | 52 | D3 mr-žg | 40 | 52 | 10 | 5 | nav zināms |
| Bēnes pagasts, Bēne, "Grāveri" | 13120 | 130 | D3 jn - ak | 107.9 | 128.4 | 10.2 | 8.05 | nav zināms |
| Bēnes pagasts, Bēne, "Katlu māja" | 13126 | 43 | D3 mr-žg | 37.5 | 43 | 5.68 | 10 | nav zināms |
| Bēnes pagasts, | 13123 | 50 | D3 mr-žg | 37 | 48 | 8.5 | 5.7 | nav zināms |

Auces novada teritorijas plānojums 2013.-2025.gadam

Vides pārskats.

| Urbuma adrese (urbuma ierīkošanas laikā) | Urbuma Nr. datu bāzē "Urbumi" | Urbuma dziļums, m | Ūdens horizonts | Filtra intervāls, m | | Statiskais līmenis, m no zemes virsmas | Pazemi - nājums, m | Urbuma statuss |
|------------------------------------------------------|-------------------------------|-------------------|-----------------|---------------------|------|----------------------------------------|--------------------|----------------|
| | | | | no | līdz | | | |
| Bēne, centrs | | | | | | | | |
| Bēnes pagasts, Bēne, Ezera iela 3 | 13085 | 55 | D3 mž + ktl | 39 | 51 | 13 | 10 | nav zināms |
| Bēnes pagasts, Bēne, Īles iela (ferma, centrs) | 13096 | 36 | D3 mr-žg | 30 | 35 | 10.5 | 3 | nav zināms |
| Bēnes pagasts, Bēne, Ozolu iela | 13122 | 45 | D3 mr-žg | 33 | 43 | 2.4 | 2.7 | nav zināms |
| Bēnes pagasts, Bēne, Sniķeres iela 19, internātskola | 10666 | 35 | D3 mr-žg | 30.5 | 35 | 4 | 8 | darbojošs |
| Bēnes pagasts, Bēne, Sniķeres un Dīķu ielas | 10252 | 46.8 | D3 mr-žg | 34 | 46.8 | 4 | 0.28 | nav zināms |
| Bēnes pagasts, Bēne, vidusskola | 10251 | 61 | D3 mr-žg | 39.6 | 49.7 | -0.5 | 3.5 | nav zināms |
| Bēnes pagasts, Bēnes DRSU Nr.25 | 10739 | 45 | D3 mr-žg | 39.5 | 45 | 1.4 | 7.3 | nav zināms |
| Bēnes pagasts, Bēnes dzelzeļa stacija (urb.Nr.1) | 13124 | 38 | D3 mr-žg | 32 | 37 | 4.1 | 2.1 | nav zināms |
| Bēnes pagasts, Bēnes dzelzeļa stacija (urb.Nr.2) | 13125 | 36 | D3 mr-žg | 26 | 36 | 8 | 17 | nav zināms |
| Bēnes pagasts, Bēnes mežniecības dzīvojamās mājas | 10449 | 130 | D3 jn - ak | 109 | 128 | 5 | 8.7 | nav zināms |
| Bēnes pagasts, Bēnes remonta rūpnīca | 13084 | 95 | D3 mr-žg | 71.6 | 88.5 | 6.8 | 12.9 | nav zināms |
| Bēnes pagasts, centrs | 13449 | 140 | D3 jn - ak | 118 | 138 | 16 | 5.2 | nav zināms |
| Bēnes pagasts, ferma | 10266 | 70 | D3 mr-žg | 38 | 70 | 6.3 | 0.2 | nav zināms |

Auces novada teritorijas plānojums 2013.-2025.gadam

Vides pārskats.

| Urbuma adrese (urbuma ierīkošanas laikā) | Urbuma Nr. datu bāzē "Urbumi" | Urbuma dziļums, m | Ūdens horizonts | Filtra intervāls, m | | Statiskais līmenis, m no zemes virsmas | Pazemi - nājums, m | Urbuma statuss |
|-----------------------------------------------|-------------------------------|-------------------|-----------------|---------------------|------|----------------------------------------|--------------------|----------------|
| | | | | no | līdz | | | |
| "Kauzaiši" | | | | | | | | |
| Bēnes pagasts, ferma "Kruškalni" | 10601 | 48 | D3 mr-žg | 36.5 | 47 | 3.2 | 4 | nav zināms |
| Bēnes pagasts, ferma "Mazgailīši" | 10552 | 65 | D3 mr-žg | 45 | 62.8 | 5.7 | 5.8 | nav zināms |
| Bēnes pagasts, ferma "Vecmiķeļi" | 13121 | 55 | D3 mr - ktl | 32.2 | 53 | 3.4 | 4.5 | nav zināms |
| Bēnes pagasts, krejotava Bēne | 10250 | 47 | D3 mr-žg | 26.1 | 39.3 | 1.2 | 6.5 | nav zināms |
| Bēnes pagasts, krejotava Bēne (urb.Nr.1) | 23302 | 45 | D3 mr-žg | 28 | 45 | 5 | 7.6 | nav zināms |
| Bēnes pagasts, krejotava Bēne (urb.Nr.2) | 23301 | 75 | D3 mr-žg | 40 | 75 | 5 | 7.5 | nav zināms |
| Bēnes pagasts, mājas "Butaiši" | 13064 | 45 | D3 mr-žg | 30.5 | 43.2 | 2.3 | 5.1 | darbojošs |
| Bēnes pagasts, mājas "Imantas" | 10446 | 43 | D3 ktl | 26 | 41 | 12.5 | 1.5 | nav zināms |
| Bēnes pagasts, z/s "Dravnieki", p/n "Bukaiši" | 22846 | 45 | D3 žg | 43 | 45 | 11.5 | 1 | nav zināms |
| Bēnes pagasts, z/s "Ziediņi" | 22848 | 50 | D3 žg | 42.5 | 50 | 16 | 1 | nav zināms |
| Bēnes pagasts, zemes īpašums "Vecmiķeļi" | 14948 | 46 | D3 mr-žg | 39 | 46 | 2 | 4 | nav zināms |
| Īles pagasts | 50387 | 713.9 | D2 pr | 664 | 674 | 66.88 | 1.98 | nav zināms |
| Īles pagasts | 50390 | 1620 | Cm 2 dm | 1595 | 1610 | 98.5 | 4.1 | nav zināms |
| Īles pagasts, atpūtas bāze "Stirnas" | 10742 | 70 | D3 mr-žg | 55 | 69 | 10.2 | 15.1 | nav zināms |
| Īles pagasts, ciems Stirnas (atpūtas bāze) | 17051 | 70 | D3 mr-žg | 49.2 | 70 | 15 | 15 | nav zināms |
| Īles pagasts, ferma "Bemberi" | 10414 | 60 | D3 mr-žg | 48 | 58 | 10.2 | 5.8 | nav zināms |

Auces novada teritorijas plānojums 2013.-2025.gadam

Vides pārskats.

| Urbuma adrese (urbuma ierīkošanas laikā) | Urbuma Nr. datu bāzē "Urbumi" | Urbuma dziļums, m | Ūdens horizonts | Filtra intervāls, m | | Statiskais līmenis, m no zemes virsmas | Pazemi - nājums, m | Urbuma statuss |
|----------------------------------------------------------------------|-------------------------------|-------------------|-----------------|---------------------|------|----------------------------------------|--------------------|----------------|
| | | | | no | līdz | | | |
| Īles pagasts, ferma "Ceļmalas" | 10432 | 49 | D3 mr-žg | 33 | 46 | 1.9 | 4.4 | darbojošs |
| Īles pagasts, ferma "Mūriši" | 14406 | 62 | D3 mr-žg | 43 | 62 | 9 | 0.41 | nav zināms |
| Īles pagasts, Īle | 10431 | 72 | D3 mr-žg | 47 | 67 | 4.6 | 2.2 | nav zināms |
| Īles pagasts, mājas "Dārziņi" | 21447 | 59 | D3 mr-žg | 51 | 58 | 7.8 | 1.2 | nav zināms |
| Īles pagasts, mājas "Zeltiņi" | 10207 | 60.2 | Q | 52.3 | 60.2 | 21.08 | 15.62 | nav zināms |
| Īles pagasts, nekustamais īpašums "Ceļmalnieku teļu kūts" (urb.Nr.1) | 14957 | 55 | D3 mr-žg | 37 | 49 | 3.1 | 12.1 | nav zināms |
| Īles pagasts, nekustamais īpašums "Ceļmalnieku teļu kūts" (urb.Nr.2) | 14958 | 55 | D3 mr-žg | 37 | 49 | 2.8 | 12.2 | nav zināms |
| Īles pagasts, sanatorija "Īle", mājas "Rūķi" | 10430 | 80 | D3 mr-žg | 58 | 79 | 8 | 1.8 | nav zināms |
| Īles pagasts, Tuberkulozes dispansers "Īle" | 10157 | 175 | D3 aml | 152.9 | 173 | 15.8 | 10 | darbojošs |
| Īles pagasts, Tuberkulozes dispansers "Īle" | 10158 | 174 | D3 aml | 147.9 | 174 | 11.75 | 4.5 | rezervē |
| Lielaucē pagasts, "Jaungeriši" | 13476 | 100 | D3 mr-žg | 77 | 97 | 32 | 4 | darbojošs |
| Lielaucē pagasts, ciems Ķieģeļceplis | 14379 | 72 | D3 mr - ktl | 35 | 72 | 4.5 | 7.5 | darbojošs |
| Lielaucē pagasts, ciems Lielaucē (centrs - 1) | 13473 | 72 | D3 mr-žg | 55 | 70 | 6.7 | 3.6 | nav zināms |
| Lielaucē pagasts, ciems Lielaucē (centrs - 2) | 13474 | 90 | D3 mr-žg | 66.5 | 84 | 10 | 4 | nav zināms |
| Lielaucē pagasts, ciems Lielaucē, "Uzvara" | 13477 | 90 | D3 mr-žg | 61.9 | 85.5 | 15.5 | 4 | nav zināms |
| Lielaucē pagasts, ferma "Dārziņi" | 10160 | 72 | D3 mr-žg | 64 | 72 | 17 | 2 | nav zināms |

Auces novada teritorijas plānojums 2013.-2025.gadam

Vides pārskats.

| Urbuma adrese (urbuma ierīkošanas laikā) | Urbuma Nr. datu bāzē "Urbumi" | Urbuma dziļums, m | Ūdens horizonts | Filtra intervāls, m | | Statiskais līmenis, m no zemes virsmas | Pazemi - nājums, m | Urbuma statuss |
|---------------------------------------------|-------------------------------|-------------------|-----------------|---------------------|------|----------------------------------------|--------------------|----------------|
| | | | | no | līdz | | | |
| Lielaucē pagasts, ferma "Galaucē" | 22649 | 85 | D3 mr-žg | 71.5 | 83.5 | 25 | 5 | nav zināms |
| Lielaucē pagasts, ferma "Gaternieki" | 10920 | 95 | D3 mr-žg | 67.6 | 91 | 25 | 4 | darbojošs |
| Lielaucē pagasts, ferma "Lauvas" | 17011 | 80 | D3 mr-žg | 60 | 73 | 19 | 5 | nav zināms |
| Lielaucē pagasts, ferma "Puijas" | 10155 | 38 | P2 nk | 28.8 | 38 | 19.5 | 2 | nav zināms |
| Lielaucē pagasts, ferma "Ražotāji" | 13475 | 90 | D3 mr-žg | 62.6 | 85.5 | 22 | 4 | nav zināms |
| Lielaucē pagasts, ferma "Virzas" (Bumbieri) | 10159 | 60 | D3 mr-žg | 46 | 60 | 8 | 0.65 | nav zināms |
| Lielaucē pagasts, putnu ferma "Ezermalas" | 10525 | 80 | D3 mr-žg | 60.7 | 78 | 14.4 | 5.6 | nav zināms |
| Ukru pagasts | 523 | 75.8 | D3 mr-žg | 30 | 74 | 5.62 | 13.75 | darbojošs |
| Ukru pagasts, ciems Ukri, centrs | 13063 | 60 | D3 mr-žg | 52 | 60 | 15.3 | 2.2 | nav zināms |
| Ukru pagasts, ferma "Bogači" | 10296 | 50 | D3 mr-žg | 30 | 50 | 9 | 6 | nav zināms |
| Ukru pagasts, ferma "Ceriņi" | 10582 | 60 | D3 mr-žg | 42.5 | 60 | 12.8 | 6 | nav zināms |
| Ukru pagasts, ferma "Kraștiņi" | 10327 | 52 | D3 mr - ktl | 40 | 52 | 8 | 0.23 | nav zināms |
| Ukru pagasts, ferma "Kurmji" | 10294 | 66 | D3 mr-žg | 46.5 | 66 | 9.8 | 0.3 | nav zināms |
| Ukru pagasts, ferma "Lapsas" | 10299 | 48 | D3 mr-žg | 31 | 45 | 6 | 2.34 | nav zināms |
| Ukru pagasts, ferma "Lielgravas" | 10295 | 48 | D3 mr-žg | 30 | 48 | 5 | 5 | nav zināms |
| Ukru pagasts, ferma "Ligosīņi" | 10581 | 60 | D3 mr-žg | 40 | 60 | 12.2 | 6 | nav zināms |

Auces novada teritorijas plānojums 2013.-2025.gadam

Vides pārskats.

| Urbuma adrese (urbuma ierīkošanas laikā) | Urbuma Nr. datu bāzē "Urbumi" | Urbuma dziļums, m | Ūdens horizonts | Filtra intervāls, m | | Statiskais līmenis, m no zemes virsmas | Pazemi - nājums, m | Urbuma statuss |
|------------------------------------------|-------------------------------|-------------------|-----------------|---------------------|------|----------------------------------------|--------------------|----------------|
| | | | | no | līdz | | | |
| Ukru pagasts, ferma "Mellauči" | 10905 | 70 | D3 mr-žg | 51 | 70 | 20 | 10 | nav zināms |
| Ukru pagasts, ferma "Mucenieki" | 10325 | 80 | D3 mr-žg | 50 | 80 | 16 | 5 | nav zināms |
| Ukru pagasts, ferma "Oši" | 10486 | 45 | D3 mr-žg | 28.5 | 45 | 4.4 | 3.3 | nav zināms |
| Ukru pagasts, ferma "Pienatava" | 10298 | 79.8 | D3 mr-žg | 54 | 79.8 | 7 | 0.35 | nav zināms |
| Ukru pagasts, ferma "Rožkalni" | 10904 | 70 | D3 mr-žg | 58 | 70 | 27 | 10 | nav zināms |
| Ukru pagasts, ferma "Sakalī" | 10903 | 60 | D3 mr-žg | 41 | 60 | 15 | 10 | darbojošs |
| Ukru pagasts, ferma "Zanderi" | 14407 | - | - | - | - | - | - | nav zināms |
| Ukru pagasts, ferma "Ziedi" (Vilkaļi) | 10326 | 32 | D3 mr-žg | 24 | 32 | 6.5 | 2.5 | nav zināms |
| Ukru pagasts, lopu ferma "Sakalī" | 10291 | 57 | D3 mr - P2 nk | 36 | 57 | 11.2 | 0.34 | nav zināms |
| Ukru pagasts, mājas "Noras" | 25354 | 50 | D3 mr-žg | 38 | 50 | 6.2 | 0.9 | nav zināms |
| Ukru pagasts, mājas "Oši" | 22886 | 41 | D3 žg | 30 | 41 | 8.2 | 0.3 | nav zināms |
| Ukru pagasts, mājas "Vecvagari" | 10553 | 60 | D3 mr-žg | 38 | 58 | 4.3 | 4.5 | nav zināms |
| Ukru pagasts, Ukri, centrs | 10328 | 58.7 | D3 mr-žg | 45.5 | 58.7 | 16 | 0.15 | nav zināms |
| Ukru pagasts, z/s "Jaunās Čūreikas " | 21706 | 60 | D3 mr-žg | 44 | 58 | 8.9 | 7.1 | nav zināms |
| Ukru pagasts, zirgu noliktava "Stagāri" | 10297 | 52 | D3 mr-žg | 31.5 | 52 | 4 | 2 | nav zināms |
| Vītiņu pagasts, "Atpūtas" | 22650 | 25 | P2 nk | 7 | 25 | 3.3 | 2.6 | nav zināms |
| Vītiņu pagasts, | 22774 | 60 | D3 ktl - P2 nk | 17 | 60 | 4 | 2 | nav zināms |

Auces novada teritorijas plānojums 2013.-2025.gadam

Vides pārskats.

| Urbuma adrese (urbuma ierīkošanas laikā) | Urbuma Nr. datu bāzē "Urbumi" | Urbuma dziļums, m | Ūdens horizonts | Filtra intervāls, m | | Statiskais līmenis, m no zemes virsmas | Pazemi - nājums, m | Urbuma statuss |
|----------------------------------------------------------------------|-------------------------------|-------------------|------------------|---------------------|------|----------------------------------------|--------------------|----------------|
| | | | | no | līdz | | | |
| "Bungas" | | | | | | | | |
| Vītiņu pagasts, ciems "Galāti" | 10170 | 43 | D3 ktl | 31 | 43 | 2.1 | 0 | darbojošs |
| Vītiņu pagasts, ciems Ķevele, (bijusī nodaļa "Druva") | 10509 | 30 | P2 nk | 11.5 | 30 | 3.7 | 1.2 | darbojošs |
| Vītiņu pagasts, ciems Ķevele, ferma "Ozolji" (bijusī nodaļa "Druva") | 10508 | 39 | D 3 ktl - P 2 nk | 9.6 | 39 | 6.1 | 2.3 | darbojošs |
| Vītiņu pagasts, ciems Vītiņi, "Skujīņas" | 25910 | 87 | D3 mr-žg | 61 | 82 | 15 | 6 | nav zināms |
| Vītiņu pagasts, dzīvojamais sektors Putras | 10172 | 51 | P 2 nk | 35.5 | 51 | 3 | 0.5 | darbojošs |
| Vītiņu pagasts, ferma "Altajs" | 10501 | 40 | P 2 nk | 25 | 40 | 9.2 | 7.3 | neizmanto |
| Vītiņu pagasts, ferma "Cepļi" | 23291 | 51 | D3 ktl | 28 | 51 | 6 | 2 | nav zināms |
| Vītiņu pagasts, ferma "Druvas" | 10512 | 80 | D3 mr-žg | 58 | 78 | 10 | 2.9 | darbojošs |
| Vītiņu pagasts, ferma "Dunduri" | 10169 | 50 | P2 nk | 34 | 50 | 3.4 | 7 | neizmanto |
| Vītiņu pagasts, ferma "Grebļi" | 10171 | 42.6 | D3 ktl | 36 | 42.6 | 3.6 | 0.44 | nav zināms |
| Vītiņu pagasts, ferma "Jurči" | 22773 | 45 | D 3 ktl | 23 | 45 | 8 | 2 | darbojošs |
| Vītiņu pagasts, ferma "Liči" (Launagi) | 10526 | 80 | D3 mr-žg | 65.1 | 77.3 | 13 | 4.8 | darbojošs |
| Vītiņu pagasts, ferma "Lielvaicēni" | 10168 | 53 | D3 ktl | 36 | 53 | 3 | 0.2 | nav zināms |
| Vītiņu | 23292 | 60 | P2 nk | 36 | 60 | 4 | 1 | nav zināms |

Auces novada teritorijas plānojums 2013.-2025.gadam

Vides pārskats.

| Urbuma adrese (urbuma ierīkošanas laikā) | Urbuma Nr. datu bāzē "Urbumi" | Urbuma dziļums, m | Ūdens horizonts | Filtra intervāls, m | | Statiskais līmenis, m no zemes virsmas | Pazemi - nājums, m | Urbuma statuss |
|-----------------------------------------------------------|-------------------------------|-------------------|-----------------|---------------------|------|----------------------------------------|--------------------|----------------|
| | | | | no | līdz | | | |
| pagasts, ferma "Putras" | | | | | | | | |
| Vītiņu pagasts, mājas "Mežakurši" | 755 | 30 | P2 nk | 9 | 19 | 0 | 4.06 | nav zināms |
| Vītiņu pagasts, saimniecība "Jaunavoti", SIA "Karaļavoti" | 25602 | 26 | P2 nk | 20.5 | 25.6 | 4.1 | 1.1 | nav zināms |
| Vītiņu pagasts, Vītiņi, centrs-1 | 17159 | 30 | P2 nk | 18 | 30 | 2.8 | 5.3 | darbojošs |
| Vītiņu pagasts, Vītiņi, centrs-2 | 17160 | 55 | D3 ktl | 33 | 55 | 4.8 | 5.4 | darbojošs |
| Vītiņu pagasts, z/s "Aizstrauti" | 7760 | 70 | D3 mr-žg | 53 | 70 | 9 | 3.5 | nav zināms |
| Vītiņu pagasts, z/s "Teniši" | 25820 | 36 | D3 ktl + Ņk | 30 | 36 | 2 | 7 | nav zināms |

Pazemes ūdeņu ķīmiskais sastāvs atbilst LR likumdošanā noteiktajām dzeramā ūdens kvalitātes prasībām, izņemot augsto dzelzs saturu.

Centralizēta ūdensapgādes infrastruktūra atrodas galvenokārt ciemos un Auces pilsētā, nodrošinot ūdensapgādi ~50% iedzīvotāju, kā arī uzņēmumiem un iestādēm. Auces pilsētā ūdensapgādes sistēmu veido pazemes ūdensvads ~10 km kopgarumā, 6 pazemes ūdensgūtnes un attīrīšanas iekārtas, Bēnes pagastā ūdensapgāde tiek nodrošināta no 2 pazemes ūdensgūtnēm. Salīdzinoši plaša ūdensvadu sistēma ir Ukros, Vītiņos un Ņevelē.

Kopā Auces novadā centralizētā ūdensapgāde tiek nodrošināta, izmantojot 26 artēziskos urbumus un 9 ūdenstorņus. Īles, Ukru un Lielauces pagastu ūdensapgādes infrastruktūrā nav ūdenstorņu. Ūdens kvalitātes nodrošināšanai Auces novadā darbojas 9 ūdens attīrīšanas stacijas, t.sk. atdzelžošanas stacijas.

Latvijas vides, ģeoloģijas un meteoroloģijas aģentūras (turpmāk tekstā LVĢMA) izsniegtā SIA „Karaļavotu ūdens” zemes dziļu izmantošanas licence Nr.8/116, dod tiesības līdz 2024.gada 26.maijam veikt perma horizonta pazemes ūdeņu iegūvi no avotu grupas „Karaļavoti” (Ņeveles avotiem). Saskaņā ar Vītiņu pagasta 1996.gada 14. lēmumu (sēdes protokols Nr.37), „Karaļavoti”(„Ņeveles avoti”) tiek apstiprināti par vietējās nozīmes dabas aizsargājamo objektu ar

Auces novada teritorijas plānojums 2013.-2025.gadam
Vides pārskats.

aizsardzības zonu 400metru rādiusā, šajā teritorijā atrodas tikai izstrādāts grants karjers un lauku mājas „Avoti”.

Dzeramā ūdens nodrošinājumā nozīmīgs resurss ir arī gruntsūdeņi- pazemes ūdeņi virs pirmā ūdens airturslāņa. Gruntsūdeņi nodrošina dzeramā ūdens apgādi visā pārējā novada teritorijā. Informācija par gruntsūdens ņemšanas vietu stāvokli, izvietojumu, kvalitatīviem un kvantitatīviem rādītājiem nav pieejama.

Pastāvot pašreizējām tendencēm un novada iedzīvotāju skaita sarukšanai, nav prognozējams, ka būtu nepieciešams izveidot jaunas centralizētās ūdens ņemšanas vietas un ar to saistīto infrastruktūru.

Teritorijas plānojuma īstenošana nevar ietekmēt ūdens resursu apsaimniekošanu un dzeramā ūdens ieguves vietu izvietojumu.

Ja teritorijas plānojums netiktu īstenots, tas varētu ietekmēt turpmākos ūdens ņemšanas vietu apsaimniekošanu šādos aspektos:

- nebūtu noteiktas aizsargjoslas ap pazemes ūdens ņemšanas vietām.

3.16.3 DERĪGIE IZRAKTEŅI

Auces novada teritorijā derīgie izrakteņi ir sastopami dažāda vecuma un dziļuma iežos– gan pamatklintājā, gan pamatiežos, gan arī kvartāra nogulumos. Praktiski nozīmīgi ir derīgie izrakteņi, kuri atrodas pietiekami tuvu zemes virspuse zemkvartāra iežos un kvartāra nogulumos. Zemkvartāra iežos jeb pamatiežos Auces novadā tie ir kaļķakmeņi. Citiem zemkvartāra virsmas iežiem – dolomītiem, dolomītmerģeļiem, smilšakmeņiem un aleirolītiem, nav praktiskas nozīmes kā derīgajiem izrakteņiem. Visbiežāk izmantotie derīgie izrakteņi atrodas kvartāra nogulumos. Tie ir smilts, grants, māls, kūdra, sapropelis un saldūdens kaļķieži, nereti arī laukakmeņi.

Informācija sagatavota, izmantojot Dobeles rajona teritorijas plānojuma materiālus un I.Strautnieka 2001.gadā apkopoto informāciju Dobeles rajona teritorijas plānojuma vajadzībām.

3.16.3.1 Kaļķakmeņi

Kaļķakmeņi atrodas dažādā dziļumā. Vairākus simtus metru biezas ir ordovika un silūra kaļķakmeņu slāņkopas, bet tās atrodas 800-1200 m dziļumā, tāpēc tiem nav praktiskas nozīmes. Praktiski nozīmīgas ir perma sistēmas kaļķakmens iegulas, kas atrodas zemkvartāra virsmā. Kaļķakmeņu rūpnieciskas nozīmes iegulas ir sastopamas tikai atsevišķos nogabalos Latvijas dienvidrietumos – Saldus, Kursīšu, Nīgrandes, Paplakas un Auces apkārtnē (Kuršs, Stinkule,1997). Rūpnieciskas nozīmes kaļķakmens iegulas atrodas Vītiņu pagastā.

Nozīmīgākā ir **Auces atradne**. Pagaidām Auces atradne ir vienīgā izpētīto (A kategorijas nozīmes) derīgo izrakteņu atradne. Tā izvietojusies dienvidos no Vītiņiem. Atralnē ir augstas kvalitātes (CaCO_3 saturs lielāks par 94%) jeb tīri kaļķakmeņi un derīgo slāņkopu pārsedz plāna (2-2,4 m) kvartārnogulumu sega. Izmantojami cukura, papīra ražošanā un citās nozarēs, kur nepieciešama augsta kaļķakmens kvalitāte (Mūrnieks, 2001). Kaļķakmens ieguvei nelabvēlīgi priekšnosacījumi ir sarežģīti hidroģeoloģiskie apstākļi. Derīgā slāņkopa atrodas zem ūdens un ieguves procesā būtu nepieciešama atsūknēšana, ūdens aizvadīšana, kas varētu apkārtņē radīt virkni citu sarežģījumu (gruntsūdens līmeņa pazemināšanos akās u.c.). Teritorija tiek izmantota lauksaimniecības vajadzībām, tās tuvumā atrodas vairākas viensētas, tieši blakus atrodas centralizētās ūdensapgādes artēziskie urbumi. Auces atradnes teritorijā atrodas lauksaimniecībā izmantojamās zemes, mežu zemes, viensētas. Pietiekami tuvā attālumā atrodas satiksmes infrastruktūra.

Uz rietumiem no Auces pilsētas, Ķeveles un Kokmuižas apkārtņē konstatēts vēl viens kaļķakmens izplatības areāls, kur prognozēti (P kategorija) derīgā izrakteņa krājumi $2,2 \text{ km}^2$ platībā. Kaļķakmens kvalitāte ir zemāka, pieaug MgO daudzums, tāpēc atšķirībā no Auces atradnes kaļķakmeņiem, tie vairāk piemēroti cementa ražošanai (Mūrnieks, 2001). Kokmuižas/ Ķeveles prognozējamā kaļķakmens iegulu laukumā pieaug derīgās slāņkopas biezums, taču arī segkārtas biezums palielinās līdz 10 m. Hidroģeoloģiskie apstākļi ir līdzīgi Auces atradnei – derīgā slāņa iegūšanai ir sarežģīti hidroģeoloģiskie apstākļi. Derīgā slāņkopa atrodas zem ūdens un ieguves procesā būtu nepieciešama atsūknēšana, ūdens aizvadīšana, kas varētu apkārtņē radīt virkni citu sarežģījumu (gruntsūdens līmeņa pazemināšanos akās u.c.). Kokmuižas/ Ķeveles kaļķakmens iegulas teritorija pašlaik tiek izmantota galvenokārt mežsaimnieciskām vajadzībām, to šķērso vairāki autoceļi, tās teritorijā izvietojas Ķeveles ciems, tiešā tuvumā atrodas Karaļavoti.

6. Tabula. Kaļķakmens atradnes un prognozējamie laukumi (Dobeles rajona teritorijas plānojums, Pēc A.Mūrnieka, 2001).

| Nr. | Nosaukums un kategorija | Platība (ha) | Krājumi (m^3) | Derīgās slāņkopas biezums (m) | Segkārtas biezums (m) | Izmantošana |
|-----|-------------------------|--------------|--------------------------|-------------------------------|-----------------------|---------------------------------------------|
| 1 | Auces A | 143,9 | 10,67 milj. | 6,25-8,45 | 2,2-2,4 | Pārtikas rūpniecībā, papīra rūpniecībā u.c. |
| 2 | Ķeveles P | 220 | 400 milj. | 10,0-22,7 | 6-14 | Cementa ražošanā |

3.16.3.2 Māls

Visas māla iegulas Auces novadā atrodas kvartāra nogulumos. Tās izveidojušās leduslaikmeta beigās, apmēram pirms 12 000 gadiem kūstot ledājam un putekļainajām daļiņām uzkrājoties lokālajos ledājukušanas ūdeņu baseinos (Kuršs, Stinkule, 1997). Lielākā daļa māla iegulu atrodas reljefa virsmas pazeminājumos Austrumkursas augstienē, galvenokārt gar Bērzes ieleju, sākot no

Bērzes iztekas līdz Zebrenei, tādējādi visvairāk māla atradņu un prognozējamo laukumu atrodas Lielauces pagastā. Māla atradņu pētījumi veikti 20.gs. 70-tajos gados (Kurša, 1973), galvenokārt cementa ražošanas vajadzībām un to rezultātā atklātas 6 māla atradnes un 1 prognozējamais iegulu laukums.

7. Tabula. Dobeles rajona māla atradnes un prognozējamie iegulu laukumi (Dobeles rajona teritorijas plānojums/ Mūrnieks, 2001; Kurša, 1973; Kuršs, Stinkule, 1997; Kartunova, Filimonenko, Jankins, Reuta, Gridins, 1994)

| Nosaukums | Pagasts | Platība ha | Krājumi milj.m ³ | Derīgā slāņa biezums m | Segkārtas biezums m | CO ₂ saturs % | Izmantošanas iespējas |
|------------|-----------|------------|-----------------------------|------------------------|---------------------|--------------------------|---------------------------------|
| Ciņi | Lielauces | 87,5 | 2,37 N kat. | 2,0-4,5 | 0,3-4,9 | 8,9-9,6 | cementa ražošanā |
| Gubeņi | Lielauces | 31,3 | 1,14 N kat. | 2,2-4,7 | 0,2-3,0 | 11,5 | cementa ražošanā |
| Lielauce | Lielauces | 1,8 | 0,3 A kat. | 0,5-4,8 | 0,1-1,0 | 9,3-12,1 | ķieģeļu ražošanā |
| Stūraiši | Lielauces | 47,5 | 1,64 N kat. | 1,4-7,5 | 0,2-1,4 | nav datu | cementa ražošanā |
| Peles | Lielauces | 43,8 | 1,50 N kat. | 1,8-6,9 | 0,1-1,5 | 10,5 | cementa ražošanā |
| Kokmuiža | Vītiņu | 61 | 0,49 P kat. | vid. 1,6 | vid. 0,16 | 12,3 | keramikas izstrādājumu ražošanā |
| Smiltņieki | Lielauces | 25 | 0,67 N kat. | 1,8-3,5 | 0,4-2,2 | nav datu | cementa ražošanā |

Vairākumā atradņu māla krājumi, atbilstoši izpēšu datiem (Kartunova, Filimonenko, Jankins, Reuta, Gridins, 1994) būtu izmantojami cementa ražošanā, kas izskaidrojams nevis ar derīgā izrakteņa īpašību atšķirībām citās blakus atradnēs kā Lielauces, Kokmuižas, bet galvenokārt tikai ar to, ka derīgā izrakteņa izmantošana ķieģeļu un citu izstrādājumu ražošanā nav pētīta. Pēc analogijas ar blakusesošajām atradnēm, kurās māls atbilst ķieģeļu, drenu un flīžu ražošanai, līdzīgas derīgā izrakteņa izmantošanas iespējas ir arī citās atradnēs, jo materiāls veidojās vienota ūdensbaseina dažādās daļās, kurās varēja būt nelielas lokālas atšķirības. Visās atradnēs raksturīgs ievērojams mālu karbonātiskums, kas ietekmē to kvalitāti un līdz ar to arī izmantošanas iespējas. Mālu karbonātiskumu raksturo CO₂ daudzums. CO₂ saturs mainās no 3,4 līdz 20,1%. Karbonātu klātbūtne ievērojami paaugstina apdedzināšanas temperatūru, pazemina mālu saķepšanu, to keramiskās īpašības, tādējādi sašaurina to izmantošanas iespējas. Palielinoties karbonātu daudzumam tikai par 1%, ķieģeļu apdedzināšanas temperatūra paaugstinās par 10-20°C (Kuršs, Stinkule, 1997). Par mālu paaugstinātu karbonātiskumu liecina tajos sastopamās kalcīta konkrēcijas, kas atgādina oļus. Izmantojot konkrēcijas saturošus mālus, ir nepieciešama to drupināšana (malšana). Neskatoties uz paaugstinātu karbonātu saturu, māli parasti ir ļoti trekni un tādēļ nepieciešama to liesināšana, tāpēc līdztekus māla ieguvei ir nepieciešama smilts materiāla ieguve.

3.16.3.3 Smilts un grants

Smilts un grants krājumu ģeoloģiskā izpēte Auces novadā tikusi veikta dažādos laikposmos. Īpaši smilts krājumu atradnes un prognozējamie iegulu laukumi tika pētīti un apzināti 20.gadsimta 70-to gadu sākumā, vienlaicīgi ar māla atradņu izpēti. Atsevišķu smilts-grants atradņu izpēte veikta arī 2001.gadā, tomēr nav veikta sistemātiska smilts-grants atradņu un krājumu inventarizācija. Pēc valsts institūciju datiem Auces novadā ir 27 smilts-grants atradnes un prognozējamie iegulu laukumi.

Pēc smilts-grants iegulu uzbūves īpatnībām atradnes un prognozējamie laukumi ir iedalāmi sarežģītos (saliktos) un vienkāršos. Vienkāršas uzbūves iegulas saistās ar ledājkūšanas ūdeņu nogulumiem (glaciofluviāla smilts vai glaciolimniska smilts). Materiāls ir labi šķirots. Vienkāršas uzbūves smilts un grants iegulas ir sastopamas dziļāko ielejveida pazeminājumu malās (piem. kēmu terasēs gar Bērzes ieleju), ledājkūšanas ūdeņu veidotās vaļņveida formās (Bēnes Krūškalna oss), kā arī atsevišķās glaciofluviālās deltās Vadakstes līdzenumā. Lielākā daļa smilts-grants iegulu ir sarežģītas uzbūves un atrodas Austrumkursas augstienes paugurmasīvos, paugurgrēdās un pauguros. Sarežģītas uzbūves iegulām raksturīgs mainīga biezuma pārsedzošais akmeņaina morēnas smilšmāla vai mālsmilts slānis (1-3 m un vairāk). Derīgā slāņkopa visbiežāk sastāv no vairākiem dažāda biezuma slāņiem, kas ievērojami atšķiras pēc granulometriskā sastāva – oļaina un akmeņaina grants, smilšaina grants, grantaina smilts. Biežāk materiāls ir vāji šķirots, vai arī labs šķirojums ir tikai viena slāņa ietvaros, kas apgrūtina vienādas frakcijas materiāla ieguvi bez šķirošanas.

8. *Tabula. Smilts-grants atradnes un prognozējamie iegulu laukumi un karjeri. (Dobeles rajona teritorijas plānojums, Strautnieks, 2001)*

| Nosaukums | Pagasts | Platība (ha) | Krājumu apjoms tūkst.m ³ , kategorija | Derīgās slāņkopas biezums (m) | Pārse-dze (m) | Karjera pašreizējais stāvoklis | Materiāla raksturojums Izmantošanas iespējas |
|----------------|------------------|--------------|--------------------------------------------------|-------------------------------|---------------------------------------------------------------------------|-----------------------------------------|-------------------------------------------------------------------------------|
| Garaiskalns | Bēnes | 63,9 | 590 A kat., 2000 P kat. | 3,8-5,0 | 0,7-2,15 | Izmanto | Smilts, grants un laukakmeņi. Ceļu būvē, celtniecībā (betonam) |
| Garaiskalns II | Bēnes | 5,14 | 220,4 A kat. | 1,8-14,1 | 0-4,6 augšne | Izmanto | Smilts un grants. Celtniecībā |
| Krievukalni | Zebrenes Īles | 92,3 | 2450 A kat., 2020 N kat. | 1,0-10,5 | 0,1-5,7 augšne, morēnas māl- smilts vai mālais aleirīts | Izmanto reti, daļēji aizaudzis | Vāji šķirota smilts un grants ar oļiem, ieguvi sarežģī mālaina aleirīta blāķi |

Auces novada teritorijas plānojums 2013.-2025.gadam

Vides pārskats.

| Nosaukums | Pagasts | Platība (ha) | Krājumu apjoms tūkst.m ³ , kategorija | Derīgās slāņkopas biežums (m) | Pārse-dze (m) | Karjera pašreizējais stāvoklis | Materiāla raksturojums Izmantošanas iespējas |
|------------|---------------|------------------------|--------------------------------------------------|-------------------------------|----------------|------------------------------------------------|------------------------------------------------------------------------|
| Počas | Īles | 3,8 | 540 A kat. | 6,2-17,8 | 0,1-3,0 | nav inform. | Smilts un grants. Ceļu būvē un celtniecībā (betonam u.c.) |
| Spārne | Īles | 13,0 | 960 N kat. | 3,5-9,8 | 0,2-2,0 | Daži nelieli aizauguši karjeri. Neizmanto | Smilts, mālaina smilts, grants un laukakmeņi. Ceļu būvē |
| Īle | Īles Zebrenes | 16,5 | 520 A kat. | 1,2-4,5 | 0,2-0,9 | nav inform. | Smilts. Uzbēru-miem, celtniecībā |
| Upenieki | Īles | 63,5 133,6 (progn.) | 1700 N kat., P kat. | 1,0-5,7 3,0 | 0,2-2,8 0,8 | nav inform. | Smilts-grants. Ceļu būvē, celtniecībā. |
| Vadakste | Vītiņu | 19,5 205,2 (progn.) | 700 N kat. | 2,6-4,1 2,0 | 0,2-1,1 0,4 | Vēl izmanto, bet lielākā daļa krājumu izsmelti | Smilts un grants. Ceļu uzturēšanā, celtniecībā. |
| Balkāni | Bēnes | 2,6 | 237,1 A kat. | 3,6-16,6 | 0-0,8 augsne | Izmanto | Smilts un grants ar dažādu šķirotības pakāpi. Ceļu būvē un celtniecībā |
| Kaijkrogs | Bēnes | 1,2 | 48,0 A kat. | 1,8-5,5 | 0,1-0,4 augsne | Izmanto | Smilts un grants ar dažādu šķirotības pakāpi. Ceļu būvē un celtniecībā |
| Untupji | Vītiņu | 6,92 | 294 A kat. | 1,2-8,8 | 0-0,5 augsne | Izmanto | Smilts. Ceļu būvē un uzturēšanā |
| Lielauce | Lielauces | 2,8 | 66,5 A kat. (1998.g.) | 0,65-5,8 | 0,1-1,45 | Izmanto | Māla liesināšanā |
| Punkaiši | Īles | nav inform. | P kat. | nav inform. | nav inform. | Neizmanto | nav inform. |
| Silkalni | Īles | nav inform. | P kat. | nav inform. | nav inform. | Neizmanto | Smilts, granšaina smilts |
| Lielērmaņi | Vecauces pag. | nav inform. | P kat. | nav inform. | nav inform. | Neizmanto | nav inform. |
| Vazdiķi | Bēnes | nav inform. | P kat. | nav inform. | nav inform. | nav inform. | nav inform. |

Auces novada teritorijas plānojums 2013.-2025.gadam
Vides pārskats.

| Nosaukums | Pagasts | Platība (ha) | Krājumu apjoms tūkst.m ³ , kategorija | Derīgās slāņkopas biezums (m) | Pārse-dze (m) | Karjera pašreizējais stāvoklis | Materiāla raksturojums Izmantošanas iespējas |
|-------------|---------------|------------------------------------|--------------------------------------------------|-------------------------------|--------------------------------------|------------------------------------------|------------------------------------------------------------------------------|
| Jaundalbiņi | Bēnes | nav inform. | P kat. | 3-6 | 1-1,5 morēnas mālsmilts | Neiz-manto, karjers daļēji aizaudzis | Smilts, oļaina grants. Ceļu būvē un uzturēšanā |
| Ziemeļi | Vītiņu | nav inform. | P kat. | nav inform. | morēnas mālsmilts | Neiz-manto | Smilts, oļaina grants. Ceļu būvē, celtniecībā. |
| Pēterkalns | Lielauces | nav inform. | P kat. | 3-5 | 1-3 morēnas mālsmilts vai smilš-māls | Vairāki nelieli karjeri, paretam izmanto | Vāji šķirota smilts-grants ar oļiem, vietām mālaina. Ceļu būvē un uzturēšanā |
| Nesava | Ukru | ~10 ha VĒL neiz-mantotā plat. ~2ha | P kat. | 3-5 | 0,25-0,3 augsne | Liela daļa krājumu jau izmantoti | Smilts. Ceļu būvē un uzturēšanā |
| Vilkukalns | Īles | nav inform. | P kat. | nav inform. | nav inform. | Neiz-manto | nav inform. |
| Vanagi | Īles | nav inform. | P kat. | nav inform. | nav inform. | Neiz-manto | nav inform. |
| Govskuņģi | Īles | nav inform. | P kat. | nav inform. | nav inform. | Neiz-manto | nav inform. |
| Tālavas | Lielauces | nav inform. | P kat. | nav inform. | nav inform. | Neiz-manto | nav inform. |
| Zeltiņi | Īles | nav inform. | P kat. | nav inform. | nav inform. | Bijis neliels karjers. Neiz-manto | nav inform. |
| Vaidloši | Vecauces pag. | 218,8 | P kat. | 1,0-3,3 | 0-0,9 | nav inform. | Ceļu būvē |

Smilts-grants atradnes, to krājumi un prognozējamie laukumi ir nevienmērīgi sadalīti pa Auces novada pagastiem - Īles pagastā ir 5 atradnes 189 ha kopplatībā ar krājumu apjomu 8.19 milj. M3, Bēnes pagastā ir 4 atradnes 72 ha kopplatībā ar 1.1 milj.m³ krājumu apjomu, kamēr Lielauces un Vītiņu pagastos- 1 līdz 2 atradnes 2.8-26 ha kopplatībā.

9. Tabula. Smilts-grants atradnes un prognozējamie laukumi Auces novada pagastos. (Dobeles rajona teritorijas plānojums,)

| Pagasts | Atradņu skaits | Kopējā platība (ha) | Krājumu apjoms milj.m ³ | Prognozējamie laukumu skaits |
|----------|----------------|---------------------|------------------------------------|------------------------------|
| Vecauces | - | - | - | 2 |
| Bēnes | 4 | 72 | 1,1 | 2 |
| Īles | 5 | 189 | 8,19 | 7 |

Auces novada teritorijas plānojums 2013.-2025.gadam
Vides pārskats.

| Pagasts | Atradņu skaits | Kopējā platība (ha) | Krājumu apjoms milj.m ³ | Prognozējamo laukumu skaits |
|-----------|----------------|---------------------|------------------------------------|-----------------------------|
| Lielauces | 1 | 2,8 | 0,066 | 2 |
| Vītiņu | 2 | 26,42 | 0,99 | 1 |

Lielākā daļa izmantoto (tai skaitā arī nelegālo) karjeru ir nerekultivēti, daļēji vai pilnīgi aizauguši krūmiem. Pamestajos karjeros derīgā materiāla parasti vēl ir pietiekami daudz, lai atradni legalizējot to varētu turpināt izstrādāt.

3.16.3.4 Kūdra

Visvairāk purvu ir Īles un Lielauces pagastā (Lācis, 1996). Mazāk to ir pagastos, kuru viena daļa atrodas augstienē, bet otra zemienē, kā, piemēram, Vītiņu pagastā. Ukru pagastā vietām ir sastopamas pārmitras ielieces, bet kūdras atradņu nav. Kūdras atradņu izvietojums ir nevienmērīgs. Lielākā daļa atradņu ir izvietojušās Lielauces paugurainē. Purvi aizņem noslēgtās vai daļēji noslēgtās starppauguru ieplakas ar pavājinātu noteci un infiltrāciju, tādēļ purvi pārsvarā ir nelieli. Kūdras atradņu platība mainās no 2 līdz 1092 ha. Auces novadā lielākās kūdras atradnes izvietojušās plašākajos ledāja reljefa pazeminājumos - ap Lielauces ezeru. Lielauces atradnei kūdras fondā (1980) atbilst vairākas atradnes – Antēnu, Bisenieku, Grāveru, Ezera un Vīķu. Visizplatītākie ir zemie jeb zāļu purvi. Par neizmantojamiem uzskatāmi tie kūdras krājumi, kas atrodas dabas liegumu teritorijā, zem mežu stādījumiem, inženiertehniskajām celtnēm, ūdenstilpēm, kā arī lauksaimniecībā izmantojamās zemes.

Auces novada teritorijas plānojums 2013.-2025.gadam
Vides pārskats.

10. Tabula. Kūdras atradnes un krājumi Dobeles rajona pagastos (Dobeles rajona teritorijas plānojums, sagatavots pēc pārskata "Rietumlatvijas kūdras resursi", A.Lācis, 1996)

| Pagasts | Atradņu skaits | Platība ha (rūpn. dziļ. robežās) | Krājumi tūkst.t | Augstā tipa atradņu platība ha un krājumi tūkst.t | Jauktā tipa atradņu platība ha un krājumi tūkst.t | Pārejas tipa atradņu platība ha un krājumi tūkst.t | Zemā tipa atradņu platība ha un krājumi tūkst.t |
|---------------|----------------|----------------------------------|-----------------|---------------------------------------------------|---------------------------------------------------|----------------------------------------------------|-------------------------------------------------|
| Vecauces pag. | 1 | 3 | 8 | - | - | - | 38 |
| Bēnes | 1 | 3 | 13 | - | - | - | 313 |
| Īles | 33 | 256 | 1095 | 18 46 | 15 57 | 7 25 | 216 967 |
| Lielauces | 32 | 707 | 2808 | 55 193 | 21 72 | 9 36 | 622 2507 |
| Vītiņu | 9 | 282 | 1174 | 90 317 | 28 90 | - | 164 767 |

11. Tabula. Kūdras atradnes (Dobeles rajona teritorijas plānojums, /Meliorprojekts,1980)

| Nr. kūdras fondā | Nosaukums | Pagasts | Tips | Platība ha Kopējā/ rūpn. izmantojamā | Kūdras krājumi Kopējie/ rūpn. izmantojamie tūkst.m3 | Nosusināta platība ha | Neskatāmo stāvokļa ha |
|------------------|----------------------|------------------|----------|--------------------------------------|-----------------------------------------------------|-----------------------|-----------------------|
| 800 | Anšu (Anaišu purvs) | Vītiņu | zemais | 15/ - | - | 15 | - |
| 780 | Antēnu | Lielauces | zemais | 109/ - | 763/ - | 55 | 54 |
| 782 | Āžu | Īles | zemais | 138/ - | 690/ - | 22 | 116 |
| 778 | Bisenieku | Lielauces | zemais | 189/ - | 4725/ - | - | 189 |
| 798 | Eglišu (Tēraudu) | Vītiņu | augstais | 50/14 | 650/294 | - | 50 |
| 777 | Ezera | Lielauces | zemais | 161/ - | 1610/ - | - | 161 |
| 758 | Ezermaļu | Īles-Zebrenes | zemais | 18/ - | 90/ - | - | 18 |
| 776 | Grāvēnu | Lielauces | zemais | 60/ - | 300/ - | 60 | - |
| 772 | Grīvu | nav informācijas | augstais | 37/ - | 592/ - | - | 37 |
| 799 | Klibkalēju | Vītiņu | pārejas | 8/ - | 40/ - | - | 8 |
| 784 | Liekņu | Bēnes | zemais | 6/ - | 18/ - | - | 6 |
| 774 | Lielpēteru (Ziemeļu) | Vītiņu | zemais | 97/ - | 2880/ - | - | 97 |
| 775 | Līnes | Lielauces | zemais | 189/ - | 2835/ - | 116 | 73 |
| 750 | Lūmaņu (Lūmaiņu) | Lielauces | zemais | 10/ - | 40/ - | - | 10 |
| 801 | Mazēnu | Vītiņu | augstais | 75/ - | 675/ - | 75 | - |
| 779 | Pešas | Īles | zemais | 135/ - | 1215/ - | 117 | 18 |
| 797 | Puķu | Vītiņu | pārejas | 44/ - | 484/ - | - | 44 |
| 783 | Rokažu | Īles | zemais | 19/ - | 57/ - | - | 19 |

| Nr. kūdras fondā | Nosaukums | Pagasts | Tips | Platība ha Kopējā/ rūpn. izmantojamā | Kūdras krājumi Kopējie/ rūpn. izmantojamie tūkst.m3 | Nosus i-nāta platība ha | Neska r-tā stāvo klī ha |
|------------------|----------------|----------|----------|--------------------------------------|-----------------------------------------------------|-------------------------|-------------------------|
| | (Rakažu) | | | | | | |
| 796 | Stūrīšu | Vītiņu | pārejas | 44/ - | 352/ - | - | 44 |
| 781 | Vīķu | Lielaucē | zemais | 348/ - | 5205/ - | - | 348 |
| 773 | Zīļu (Grābēnu) | Vītiņu | augstais | 42 / 10 | 504 / 154 | - | 42 |

Auces novada kūdras atradņu krājumus var izmantot kurināšanai un erodēto augšņu ielabošanai. Pēc pašreizējiem pētījumiem kūdras ieguvei perspektīvo atradņu nav daudz.

3.16.3.5 Sapropeļis

Sapropeļis jeb gitija ir organogēns nogulumiezis, kas veidojies pēdēduslaikmetā, stāvošos vai vāji caurtekošos ūdens baseinos, nogulsņētoties ūdensaugu un dzīvnieku (planktona) atliekām, kā arī putekļainajām vai smilšainajām minerāldaļiņām. Tādējādi sapropeļis ir sastopams ezeros, dīķos, arī atsevišķos purvos (aizaugušajos ezeros) zem kūdras. Sapropeļis ir recekļaina, tumša, pelēcīga, zaļgana, retāk arī rozganpelēka masa, kas pēc izžāvēšanas vairs neizmirst.

Sapropeļa iegulu apzināšana ir veikta visos ezeros, bet detalizēti pētījumi, kā arī ieguve 20.gs. 70-80.gados veikta Lielaucē ezerā. Neskatoties uz ievērojamo sapropeļa krājumu apjomu pie Lielaucē ezera, tie ir uzskatāmi par ierobežoti, jo ūdenstilpe iekļauta dabas lieguma „Vīķu purvs” teritorijā. Sapropeļa ieguve iespējama arī kūdras atradnēs, līdztekus kūdras ieguvei un arī mazākajos ezeros.

12. Auces novada lielākās sapropeļa atradnes (Dobeles rajona teritorijas plānojums, pēc Kartunovas, Filimonenko, Jankina, Reutas, Gridina, 1994)

| Nosaukums (ezers) | Pagasts | Iegulas platība ha | Krājumi tūkst. m ³ | Derīgā slāņa biezums m maks./ vid. |
|-------------------|----------|--------------------|-------------------------------|------------------------------------|
| Lielaucē | Lielaucē | 204,5 | 7894,7 | 8,5 / 3,86 |
| Sesavas | Īles | nav datu | nav datu | nav datu |
| Spārnes | Īles | nav datu | nav datu | nav datu |
| Ildzītis | Vītiņu | nav datu | nav datu | nav datu |
| Krūtaiņu | Bēnes | nav datu | nav datu | nav datu |

3.16.3.6 Saldūdens kaļķieži (kvartāra kaļķakmeņi)

Saldūdens kaļķieži veidojušies izgulsņētoties kalcija karbonātam (CaCO₃), no zemes virspusē izplūstošiem pazemes ūdeņiem, kuri satur kalcija bikarbonātu. Saldūdens kaļķieži vietām sastopami avotainās nogāzēs, īpaši dziļāku upju ieleju pamatkrastu nogāzēs un arī ezeru ieplakās

(zem tagadējā ūdens līmeņa), to skaitā arī aizaugušo ezeru ieplakās (purvos). Sastopamas divu tipu saldūdens kaļķiežu iegulas – nogāžu un ezeru ieplaku. Vairākas ezerkaļķiežu iegulas ir konstatētas veicot kūdras atradņu izpēti (Kartunova, Filimonenko, Jankins, Reuta, Gridins, 1994). Saldūdens kaļķiežu (ezerkaļķiežu) iegulas ir zem kūdras un sapropeļa Lielauces kūdras atradņu purvos – Vīķu un Bisenieku-Antēnu purvā. Kaļķiežu slāņa biezums Vīķu purvā ir 0,65 m. Saldūdens kaļķiežu iegulas ap Lielauces ezeru ir neizmantojamas, tāpat kā kūdra un sapropelis, jo atrodas dabas lieguma teritorijā.

Teritorijas plānojums nosaka smilts- grants, māla un kaļķakmens atradņu teritoriju turpmākās izmantošanas nosacījumus, TIAN nosakot, ka smilts- grants un māla ieguve atklātos karjeros līdz 25 ha platībā var tikt veikta lauku zemēs ārpus blīvi apdzīvotām vietām un mežu teritorijās. Īles, Vecauces un Bēnes pagastos tiek noteiktas derīgo izrakteņu ieguves teritorijas smilts- grants ieguvei, Vītiņu pagastā tiek noteikta derīgo izrakteņu ieguves teritorija kaļķakmens un māla ieguvei un TIAN tiek paredzēti nosacījumi šo teritoriju izmantošanai.

Ja teritorijas plānojums netiktu īstenots, tas varētu ietekmēt turpmāko atradņu apsaimniekošanu šādos aspektos:

- Netiktu noteiktas teritorijas, kurās iespējams iegūt derīgos izrakteņu platībās, kas lielākas par 25 ha un prasības, šo teritoriju izmantošanai.
- Netiktu nodrošināta informācija sabiedrībai par derīgo izrakteņu ieguves teritoriju izvietojumu un apsaimniekošanas nosacījumiem.

4 Situācijas raksturojums vides aizsardzībai būtiskās teritorijās

Ievērojot to, ka teritorijas plānojuma risinājumi ietekmē novada teritorijas turpmākās attīstības modeli, kā vides aizsardzībai nozīmīgākās teritorijas, kuras ir visjūtīgākās un kuras visvairāk var ietekmēt teritorijas plānojuma īstenošana, tiek identificētas virszemes ūdeņu teritorijas, Ventas un Lielupes upju sateces baseins, kultūrvēsturiskais mantojums un tās teritorijas, kurām piemīt bioloģiskā daudzveidība un kuru pastāvēšana nodrošina dabas aizsardzības intereses.

4.1 Virszemes ūdeņi

Auces novada hidrogrāfisko tīklu veido Lielupes un Ventas upju sateces baseinu ūdensteces un ūdenstilpes. Ūdensšķirtnē starp baseiniem iet pa Linkuvas vaļņa virsu – virzienā no Ukriem uz Vecsniķeri, tad apmēram 3 km rietumos no Bēnes pagriežas uz rietumiem-ziemeļrietumiem un iet pa Austrumkursas augstienes malas augstāko daļu (Lielauces paugurgrēdu) līdz Dobes (Incēnu) pilskalnam pie Kokmuižas. Tālāk tā turpinās pa augstāko pauguru virsotnēm (gar Kokmuižas-Galauces ceļu) virzienā no Dobes kalna uz Galauci un Zvārdi.

Lielupes baseinā atrodas Īles, Bēnes un Lielauces pagasti, Ukru pagasta austrumu daļa. Ventas baseinā atrodas Vītiņu pagasts, Auces pilsēta, Vecauces pagasts, Ukru pagasta rietumu daļa un pavisam neliela platība (apmēram 4 km²).

Lielupes baseina ūdenstecēm Zemgales līdzenumā ir izteiksmīgs, radiāls upju tīkls. Ūdensteces tek pa pazeminājumiem, kas ir gandrīz paralēli viens otram. Upes pārsvarā tek virzienā no dienvidrietumiem uz ziemeļaustrumiem. Tērvetei, Skujainei un to pietekām, kā arī Auces upes labā krasta pietekāmgalvenais ūdensguves avots ir pazemes ūdeņi. Auces novada robežās Bērzes, Sesavas, Auces, Tērvetes un citu upju ielejas ir neizteiksmīgas, vāji izveidotas. Upju ieleju platums mainās no 100-200 m līdz ~1km. Upēm ir samērā liels kritums (0,8-1,7 m/km). Vietām uzstādinātās ūdenskrātuves daļēji izlīdzina iespējamo ūdens deficītu vasaru un ziemeļaustrumiem. Vairāku upju gultnes pilnībā vai arī atsevišķos posmos ir regulētas.



Atšķirīgs Lielupes baseina hidrogrāfiskā tīkla sazarojums ir Austrumkursas augstienē, kur tā sarežģīto raksturu nosaka dažādas formas pauguru un ieplaku mija. Austrumkursas augstienē upes sākas purvainos pazeminājumos vai ezeros, un mazūdens periodā, bez pazemes ūdeņu pieplūdes, ūdens daudzumu upēs regulē ezeri un purvi. Bērze, Auce un Sesava, augštecē tek pa vāji izveidotām ielejām plašos starppauguru pazeminājumos un tām ir lēns tecējums. Tuvāk Austrumkursas augstienes nogāzei (robežai ar Zemgales līdzenumu), pieaug upju gultnes kritums un straumes ātrums (vid. 1m/km). Upju ieleju dziļums šajos posmos sasniedz 15-20 m. Morfoloģiski izteiksmīga ieleja ir Sesavai vidustecē Īles pagastā.

Ventas baseina upju un strautu tīkls galvenokārt atrodas Vadakstes līdzenumā un morfoloģiski ir līdzīgs hidrogrāfiskajam tīklam Zemgales līdzenumā. Ūdensteces, izņemot Avīknes augšteci, tek pa vāji izveidotām ielejām viegli viļņotajā Vadakstes līdzenumā. Samērā līdzenās teritorijas dēļ, līdzenumam raksturīga pavājināta notece, upēm mazs kritums, tāpēc lielākajai daļai upju gultnes ir regulētas. Ģeoloģiskās uzbūves īpatnību dēļ, teritorijā ir augsts gruntsūdens līmenis, un mazūdens periodos galvenais ūdensguves avots ir pazemes ūdeņi. Kā viens no redzamākajiem piemēriem ir Ūveles avoti Līgotnes pietekai.

11. ATTĒLS. VENTAS BASEINA ŪDENSOBJEKTI.



Ķevelas avoti.



Vadakste.

13. Tabula. Ūdensteces. (pēc R.Avotiņas un Z.Gobas, 1993).

* Tabulā apkopota informācija par ūdenstecēm, kuras ir garākas par 10 km

| Nosaukums | Sateces lielbaseins | Garums (km) | Izteka | Ietek |
|------------------|----------------------------|--------------------|--------------------------------------------------------|--------------|
| Auce | Lielupes | 86 | Lielauces ezers, 100 m vjl. | Bērzē |
| Avīkne | Ventas | 30 | Austrumkursas augstienē, | Vadakstē |
| Bērze | Lielupes | 109 | Austrumkursas augstienē, 108 m vjl. | Svētē |
| Cērpaine | Lielupes | 16 | Zemgales līdzenumā, Linkuvas vaļņa austrumu nogāzē | Tērvetē |
| Dabiķene | Ventas | | Vadakstes līdzenumā | |
| Eglone | Lielupes | 12 | Zemgales līdzenumā | Tērvetē |
| Govainis | Lielupes | 14 | Zemgales līdzenumā, Linkuvas vaļņa austrumu nogāzē | Aucē |
| Jugliņa | Lielupes | 13 | Austrumkursas augstienes nogāzē | Ālavē |
| Līčupe | Lielupes | 15 | Austrumkursas augstienē | Bērzē |
| Līgotne | Ventas | 14 | Vadakstes līdzenumā, 100 m vjl. | Vadakstē |
| Melnupīte | Ventas | | Nav datu | Avīknē |
| Rīgava | Lielupes | 13 | Zemgales līdzenumā, Linkuvas vaļņa austrumu nogāzē | Aucē |
| Sesava | Lielupes | 32 | Austrumkursas augstienē, Sesavas ezers, 90 m vjl. | Bērzē |
| Skujaine | Lielupes | 32 | Zemgales līdzenumā, Linkuvas vaļņa austrumu nogāzē | Tērvetē |
| Svēpaine | Lielupes | 26 | Zemgales līdzenumā, Linkuvas valnī | Tērvetē |
| Svētaine | Lielupes | 18 | Zemgales līdzenumā, Linkuvas vaļņa austrumu nogāzē | Skujainē |
| Tērvete | Lielupes | 25 | Ukru pagastā, pie Lietuvas robežas Zemgales līdzenumā, | Svētē |

13. Tabula. Ūdensteces. (pēc R.Avotiņas un Z.Gobas, 1993).

* Tabulā apkopota informācija par ūdenstecēm, kuras ir garākas par 10 km

| Nosaukums | Sateces lielbaseins | Garums (km) | Izteka | Ietek |
|------------------|----------------------------|--------------------|----------------------------------------------------------------------------|--------------|
| Vadakste | Ventas | 82 | Linkuvas valnī Vadakstes līdzenumā, Linkuvas vaļņa rietumu nogāzē | Ventā |

Ūdenstilpes. Auces novada ūdenstilpes ir ezeri, uzstādinātās ūdenskrātuves un raktie dīķi. Ezeru izvietojums ir nevienmērīgs. Tie galvenokārt atrodas Austrumkursas augstienē, tādējādi, visvairāk ezeru atrodas Lielupes ūdenssateces baseinā. Lielākie ezeri -Lielauces, Spārnu- aizņem zemāko daļu ledāja veidotajos plašākajos pazeminājumos, bet mazākie sastopami starppauguru ieplakās vissaposmotākajā rajona teritorijā starp Īli un Bikstiem. Mazāko ezeru ieplakas ir dažādas izcelsmes – gan ledāja izspiedumu, gan arī glaciokarsta ieplakas. Dziļākais ir zemledāja gultņu ezers – Krūtaiņu ezers. Zemledāja gultņu (subglaciālo iegultņu) ezeri atrodas iegarenās, samērā šaurās un dziļās ieplakās.

12. ATTĒLS. SPĀRNU UN LIELAUČES EZERU BATIMETRIJA UN PIEGULOŠĀ TERITORIJA.

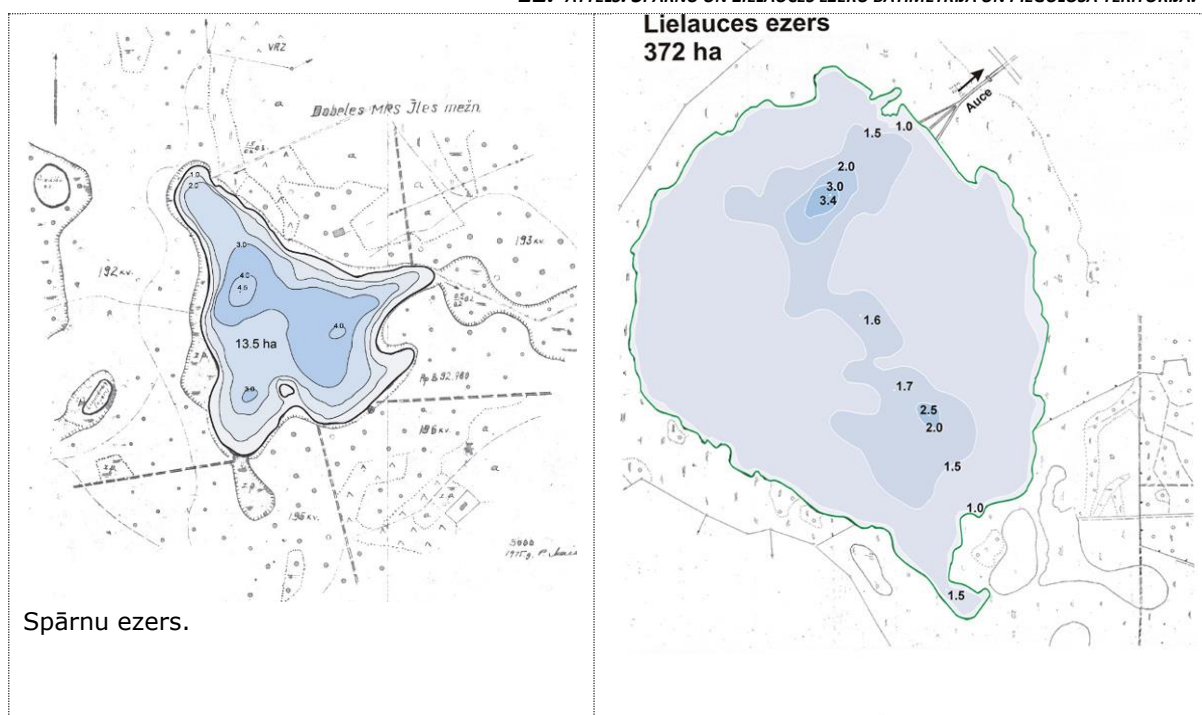

13. ATTĒLS. ŪDENSTILPES.



14. Tabula. Virszemes dabiskās ūdenstilpes.

| Nosaukums | Platība (ha) | Augstums (m vjl.) | Dzījums maks./vid. (m) | Pagasts |
|-----------------------|--------------|-------------------|------------------------|-----------|
| Lielauces | 372 | 100,8 | 3,5 / 1,5 | Lielauces |
| Spārnu/ Spārņu | 14 | 92,2 | 4,5 / 2,2 | Īles |
| Sesavas | 17 | 90,5 | 4,2 / 2,7 | Īles |
| Ūpītis | Līdz 10ha | 89,0 | nav datu | Īles |
| Sutums (Iņķu ezeriņš) | Līdz 10ha | 91,8 | nav datu | Īles |
| Vilkezers | Līdz 10ha | 105,1 | nav datu | Īles |
| Ildzītis | Līdz 10ha | nav datu | nav datu | Vītiņu |
| Kralītis | Līdz 10ha | 103,8 | nav datu | Īles |
| Ružas | Līdz 10 ha | Nav datu | Nav datu | Īles |

15. Tabula. Virszemes mākslīgās ūdenstilpes.

| Nosaukums | Platība (ha) | Izcelsme | Pagasts |
|--------------------------------|------------------|--------------------------------------|---------|
| Bēnes dzirnavezers | 24,6 | Uzstādīnāts Auces ielejā | Bēnes |
| Garākalna / Krūskalnes karjers | nav informācijas | Bij. Karjers | Bēnes |
| Melderu dzirnavezers | Līdz 10 ha | Uzstādīnāts uz Ķeveles avotu strauta | Vītiņu |
| Ukru dīķis (Zīļu) | 9,4 | nav informācijas | Ukru |
| Vītiņu dzirnavezers | nav informācijas | Uzstādīnāts Avīknes ielejā | Vītiņu |

Visu Auces novada ūdensteču kvalitāte ir atbilstoša karpveidīgo zivju dzīves apstākļiem, izņemot Vadaksti, Avīkni un Līgotni, kuru kvalitāte ir piemērota lašveidīgo zivju dzīves apstākļiem. Vadakstes ūdeņu kvalitāte ir piemērota peldēšanai un citiem rekreācijas pasākumiem.

Auces novada ūdensteces un ūdenstilpes vairākumā netiek izmantotas. Atsevišķos gadījumos tās tiek izmantotas rekreācijas vajadzībām- pie Garākalna karjeru ūdenskrātuves, Sesavas un Spārnu ezeriem ir izveidotas atpūtas vietas ar peldētavu, Sesavas, Spārnu, Lielauces ezeri tiek izmantoti licencētai makšķerēšanai. Lielauces ezers atrodas DL „Vīķu purvs” teritorijā, Garākalna karjeru ūdenskrātuve- DL „Garākalna smilšu krupja atradne” teritorijā.

4.1.1 APPLŪSTOŠO TERITORIJU ANALĪZE

Ventas baseinā Auces novada teritorijā ūdeņiem bagātākā un garākā upes ir Vadakste, Avīkne un Līgotne. Vadakste ir Ventas labā pieteka, bet Auces novadā atrodas 13 km garš upes posms. Upe ir mākslīgi regulēta. Avīkne ir Vadakstes labā krasta pieteka, 30 km gara, gandrīz visā tā garumā atrodas novada teritorijā. Arī Avīknes upes gultne gandrīz visā tās garumā ir regulēta. Neregulēts 3 km garš posms ir lejpus Kokmuižas un pie Putrām Vītiņu pagastā. Avīkne nav ūdeņiem bagāta. Līgotne ir viena no lielākajām Vadakstes pietekām. Upes gultne ir regulēta visā tās garumā.

Lielupes baseina upēm kritumi ir nelieli, tikai vietām, atsevišķos posmos, tie ir virs 1 m uz km. Nedaudz lielāks kritums ir to upju augštecēm, kuras apūdeņo Austrumkursas augstienes austrumu nogāzes kā Bērze, Auce. Pie šī baseina pieder Bērzes upe., kas ir garākā un ūdeņiem bagātākā upe. Novada teritorijā atrodas tās augšteces posms 14 km garumā. Kopējais Bērzes upes garums ir 109 km (kritums 1m/1 km) un upes sateces baseins ir 904 km². Normālā (vidējā) gada ūdens bilance ir šāda: nokrišņi - 630 mm, noteces slānis - 200 mm un iztvaikošana - 430 mm, ilggadējais vidējais caurplūdums - 5,15 m³/s. Bērzes izteka atrodas Vītiņu pagastā. Upei ir lēns tecējums, jo tās gultnes kritums ir vidēji 0,54 m/1 km.

Auces novada teritorijas plānojums 2013.-2025.gadam
Vides pārskats.

Galvenie apstākļi, kas nosaka augstu pavasara palu **iespējamību** Auces novadā ir ģeoloģiskās uzbūves īpatnības. Šo īpatnību dēļ novadā ir augsts gruntsūdens līmenis, kas nosaka plūdu raksturu. Gruntsūdens līmeņa svārstības nosaka atmosfēras nokrišņu daudzums un temperatūra.

Maksimālā ūdens līmeņa dati tika iegūti teorētiskajos aprēķinos, izmantojot novērojumu stacijas Biksti datus, kas ir izvietota uz Bērzes upes.

Auces novada teritorijā **Bērzes upes maksimālais ūdens līmenis ar 10% varbūtību mainās no 123.1 m Baltijas jūras sistēmā (BS)⁶ līdz 114.00 m.**

Applūstošo teritoriju novērtēšanai tika ņemta vērā novada topogrāfija, ūdenstilpju un ūdensteču izvietojums, ģeomorfoloģija, upju hidroloģiskais režīms, kā arī ūdenskrātuves un citi ūdens objekti ar ūdens regulējošām būvēm, iespējamie krasta izskalojumi, kas apdraud piegulošās teritorijas.

Izvērtējot augšminētos parametrus un, ņemot vērā, ka Auces novadā nav ūdensteču ar ievērojamu caurplūdumu, **novadā nav konstatētas plūdu apdraudētas teritorijas ar 10% pārsniegšanas varbūtību.**

Visi ūdensobjekti iezīmēti teritorijas plānojumā, grafiskajā daļā un to izmantošana paredzēta kā ūdeņu teritorijas. Grafiski attēlotas arī sauszemes teritorijas, kuru izmantošana saistīta ar ūdensobjektiem- kā atpūtas vietas. TIAN nosaka, ka ūdeņu teritorijas iespējams izmantot zivsaimniecības vajadzībām, atpūtai un rekreācijai, peldlīdzekļu piestātnēm, krasta nostiprinājumiem, hidrobūvēm, satiksmes infrastruktūras objektu vajadzībām.

Ja teritorijas plānojums netiktu īstenots, tas varētu ietekmēt turpmāko ūdensobjektu izmantošanu šādos aspektos:

- Netiktu noteiktas teritorijas, kurās ir jāīsteno dabas aizsardzības intereses;
- Netiktu noteikta daudzpusīga ūdensobjektu izmantošana;
- Netiktu noteiktas aizsargjoslas ap virszemes ūdensobjektiem.

4.2 Lielupes un Ventas upju sateces baseinu apgabali

Auces novada teritorija ietilpst Ventas un Lielupes upju sateces baseinu apgabalos.

Auces novads ietilpst īpaši jutīgā nitrātu teritorijā, kurā tiek noteiktas atsevišķas prasības intensīvai lauksaimniecisko zemju izmantošanai, kā piem., lauksaimnieciskās darbības ierobežojumi virszemes ūdenstecēm piegulošā joslā. ⁷

⁶ *Baltijas jūras sistēma ir vidējais ilggadīgais Baltijas jūras ūdens līmenis, kurš piesaistīts Kronštates mērkārtas nullei.*

Ventas un Lielupes upju sateces baseinu apgabalu apsaimniekošanas plāni izstrādāti, izpildot Eiropas Padomes un Parlamenta 23.10.2000. direktīvas 2000/60/EK, kas nosaka prasības ūdeņu aizsardzības politikas jomā (Ūdeņu struktūrdirektīva) un Ūdens apsaimniekošanas likuma prasības. Plāna mērķis ir uzlabot virszemes un pazemes ūdeņu kvalitāti, veicinot to laba stāvokļa sasniegšanu.

4.2.1 VENTAS BASEINA APGABALS

Atbilstoši 19.10.2004. MK noteikumos Nr.858 „Noteikumi par virszemes ūdensobjektu tipu raksturojumu, klasifikāciju, kvalitātes kritērijiem un antropogēno slodžu noteikšanas kārtību” noteiktajam Ventas baseina apgabala Apsaimniekošanas plāns (**VBAP**) novērtē pašreizējo virszemes ūdensobjektu stāvokli, apzina iespējamās ietekmes un nosaka līdz 2015.gadam sasniedzamos virszemes ūdensobjektu kvalitātes mērķi cik tālu tas attiecas uz Auces novada rietumdaļā esošajiem virszemes ūdensobjektiem - Ukru pagasta rietumdaļu, Vītiņu pagastu, Auces pilsētu un daļu no Vecauces un Lielauces pagastiem.

VBAP kā punktveida piesārņojošos avotus identificē notekūdeņu izplūdes vietas un piesārņotos/potenciāli piesārņotos objektus, t.sk. arī liellopu, cūku un putnu fermas, bij. Atkritumu izgāztuves, naftas produktu uzglabāšanas un apstrādes vietas, ķīmikāliju noliktavas. Neviens objekts, kas varētu būtiski ietekmēt virszemes un pazemes ūdeņu stāvokli Auces novadā, VBAP netiek identificēts, tomēr par objektu, kura radītajam piesārņojumam ir jānodrošina pietiekama kontrole, ir uzskatāms SIA „PF VECAUCE” cūku audzēšanas komplekss „Pūpoli” Vecauces pagastā.

Kā izklaidētā piesārņojuma avoti VBAP tiek identificēti: kūtsmēsļu krātuves, viensētu un atsevišķu ēku sausās tualetes, krājbedres, skeptiķi, notece no antropogēnā tipa (kailcirte, mežu meliorēšana) mežiem, lauksaimnieciskās darbības rezultātā radītās slāpekļa un fosfora slodzes. Auces novada teritorija netiek identificēta kā tāda, kurā ir būtiska izklaidētā piesārņojuma slodze. Auces novadā kā izklaidētā piesārņojuma slodzes ir identificējamās viensētu sadzīves notekūdeņu uzkrāšanas un novadīšanas vietas vismaz 464 māsjaimecībās, ja pieņem, ka 1390 iedzīvotāji dzīvo vidēji 3 vienā māsjaimecībā, notece no antropogēnā tipa mežu masīviem, galvenokārt Vītiņu pagastā (precīzi dati par kopplatību nav pieejami), lauksaimnieciskās darbības rezultātā radītās slāpekļa un fosfora slodzes, galvenokārt Ukru pagastā. Aucē ir konstatēti piesārņoti gruntsūdeņi.

Izvērtējot virszemes ūdensobjektus pēc to ekoloģiskās un ķīmiskās (bīstamās un prioritāri bīstamās vielas) kvalitātes Vadakstes upes stāvoklis ir identificēts kā vidējs. Nevienā upē nav

⁷ MK 22.01.2002. noteikumi Nr. 34 “Noteikumi par piesārņojošo vielu emisiju ūdenī”

konstatēti robežlielumu pārsniegumi lašveidīgo vai karpveidīgo zivju ūdeņiem. Līdz 2015.gadam Vadakstes upe tiek noteikta kā tāda, kurā jāsasniedz labs stāvoklis.

Pazemes ūdeņu dabiskā aizsargātība VBAP vērtēta kā zonu ar vidēju piesārņojuma risku, kur pazemes ūdeņu kompleksus pārklājošo ūdens vāji caurlaidīgo slāņu biezums kvartāra un pirmskvartāra iežos sasniedz 10 m biezumu. Kopumā Ventas baseina apgabalā ūdens ņemšana no pazemes ūdeņiem nerada būtisku slodzi.

VBAP kā iespējamo plūdu apdraudēto teritoriju Līgotnes upes potamālajā posmā identificē Auces pilsētu, tomēr jāatzīmē, ka Auce nekad nav applūdusi.

VBAP prognozēts, ka iedzīvotāju skaits apgabalā turpinās samazināties, t.sk. arī Auces novadā. Kā būtisks Ventas upju sateces baseina apgabala stāvokli ietekmējošs faktors tiek minētas slodzes, ko var radīt pieaugošs mājsaimniecību skaits, lauksaimniecības īpatsvara palielinājums, mežsaimniecības radītā slodze.

Ja teritorijas plānojums netiktu īstenots, tas varētu ietekmēt turpmāko Ventas sateces baseina stāvokli šādos aspektos:

- netiktu noteiktas aizsargjoslas;
- netiktu noteiktas prasības un priekšnoteikumi sadzīves notekūdeņu sistēmu izbūvei blīvi apdzīvotās vietās;
- netiktu noteikts potenciāli piesārņoto teritoriju turpmākais statuss;
- netiktu nodrošināta iespēja sabiedrībai iegūt informāciju par vides kvalitāti katrā pagastā;
- būtu apgrūtināta iespēja nodrošināt kvalitatīvu dzīves vidi cilvēkam un sabiedrībai kopumā.

4.2.2 LIELUPES BASEINA APGABALS

Atbilstoši 19.10.2004. MK noteikumos Nr.858 „Noteikumi par virszemes ūdensobjektu tipu raksturojumu, klasifikāciju, kvalitātes kritērijiem un antropogēno slodžu noteikšanas kārtību” noteiktajam Lielupes baseina apgabala Apsaimniekošanas plāns (**LBAP**) novērtē pašreizējo virszemes ūdensobjektu stāvokli, apzina iespējamās ietekmes un nosaka līdz 2015.gadam sasniedzamos virszemes ūdensobjektu kvalitātes mērķus, cik tālu tas attiecas uz Auces novada austrumdaļā un centrālajā daļā esošajiem virszemes ūdensobjektiem- Ukru pagasta austrumdaļu, Lielauces, Bēnes un Īles pagastiem un daļu no Vecauces pagasta.

LBAP kā punktveida piesārņojošos avotus identificē notekūdeņu izplūdes vietas un piesārņotos/potenciāli piesārņotos objektus, t.sk. arī liellopu, cūku un putnu fermas, bij. Atkritumu izgāztuves, naftas produktu uzglabāšanas un apstrādes vietas, ķīmikāliju noliktavas. Nevienš objekts, kas varētu būtiski ietekmēt virszemes un pazemes ūdeņu stāvokli Auces novadā, LBAP netiek

identificēts, tomēr par objektu, kuru radītajam piesārņojumam ir jānodrošina pietiekama kontrole, ir uzskatāms SIA „Baltic Breeder” cūku audzēšanas komplekss „Avoti” Īles pagastā.

Kā izkļiedētā piesārņojuma avoti LBAP tiek identificēti lauksaimniecībā intensīvi izmantojamās zemes (aramzemes), kuru darbības rezultātā tiek radītās slāpekļa un fosfora slodzes.

LBAP Auces novadā identificē 3 veidu slodzes:

- būtiska punktveida piesārņojuma slodzi Īles pagasta austrumdaļā un Lielauces pagasta rietumdaļā, kas būtiski ietekmē ūdensobjektu. Tomēr jāatzīmē, ka norādītās teritorijās neatrodas neviens objekts, kurš varētu radīt punktveida slodzes, vēl jo vairāk- tās ir mazapdzīvotas;
- būtisku morfoloģisku ietekmi ūdensobjektos Bēnes pagasta dienviddaļā (L121 Svētaine, L117 Skujaine), kas izskaidrojams ar mākslīgi pārveidotām ūdenstecēm meliorācijas vajadzībām.
- Būtiska pārrobežu piesārņojuma slodzi L120 Tērvete augštecē Ukru pagastā, kas būtiski ietekmē ūdensobjektu. Tomēr jāatzīmē, ka Tērvetes upe tieši uz Lietuvas robežas, SkSvēpaine, Cērpaine Ukru pagasta robežās, tāpēc slodzes izcelsme nav pārrobežu piesārņojums. Izvērtējot apstākli, ka L120 Tērvete un tās pietekas ir pārveidotas meliorācijas vajadzībām, šo ūdensobjektu slodzes, atbilstoši situācijai dabā, ieteicams klasificēt kā teritorijas ar būtisku morfoloģisku ietekmi, bet ne būtiski ietekmētu ūdensobjektu.

Auces novada teritorija LBAP tiek identificēta kā tāda, kurā ir būtiska izkļiedētā piesārņojuma slodze no intensīvas lauksaimnieciskās darbības. Vienlaicīgi Auces novadā kā izkļiedētā piesārņojuma slodzes ir identificējamās arī viensētu sadzīves notekūdeņu uzkrāšanas un novadīšanas vietas vismaz 464 mājāsaimniecībās, ja pieņem, ka 1390 iedzīvotāji (kopā ārpus blīvi apdzīvotām vietām) dzīvo vidēji 3 vienā mājāsaimniecībā.

Lielauces ezera ūdeņu kvalitāte tiek vērtēta kā laba. L118 Auces, L111 Bērzes, L121 Skujaine un L120 Tērvete ūdeņu kopējā ekoloģiskā un ķīmiskā kvalitāte tiek vērtēta kā slikta. 2007.gada monitoringa rezultāti L111 Bērzei tiek vērtēti kā slikti, L120 Tērvetes posmam augšpus Tērvetes ciema tiek vērtēti vidēji līdz slikti, L118 Aucei, L121 Skujainei tiek vērtēti vidēji līdz slikti.

Līdz 2015.gadam L111 Bērzes un L1212 Skujaines upe tiek noteikta kā tāda, kurā jāsasniedz labs stāvoklis, L118 Aucei un Tērvetei- vidējs stāvoklis.

Pazemes ūdeņu dabiskā aizsargātība LBAP vērtēta kā zona ar vidēju piesārņojuma risku. Kopumā baseina apgabalā ūdens ņemšana no pazemes ūdeņiem nerada būtisku slodzi.

LBAP, līdzīgi kā teritorijas plānojumā, prognozēts, ka iedzīvotāju skaits apgabalā turpinās samazināties, t.sk. arī Auces novadā.

Ja teritorijas plānojums netiktu īstenots, tas varētu ietekmēt turpmāko Lielupes sateces baseina stāvokli šādos aspektos:

- netiktu noteiktas aizsargjoslas;
- netiktu noteiktas prasības un priekšnoteikumi sadzīves notekūdeņu sistēmu izbūvei blīvi apdzīvotās vietās;
- netiktu noteikts potenciāli piesārņoto teritoriju turpmākais statuss;
- netiktu nodrošināta iespēja sabiedrībai iegūt informāciju par vides kvalitāti katrā pagastā;
- būtu apgrūtināta iespēja nodrošināt kvalitatīvu dzīves vidi cilvēkam un sabiedrībai kopumā.

4.3 Īpaši aizsargājamās dabas teritorijas

Auces novadā atrodas trīs īpaši aizsargājamās dabas teritorijas, kuru statuss noteikts saskaņā ar likumu „Par īpaši aizsargājamām dabas teritorijām”: dabas liegumi (DL) „Ukru gārša”, „Viķu purvs” un „Gārākalna smilšu krupja atradne”. Šīs teritorijas ir noteiktas atbilstoši Eiropas Padomes un Parlamenta direktīvai „Par savvaļas putnu aizsardzību” (79/409 EEK) un direktīvai „Par dabisko biotopu, savvaļas faunas un floras aizsardzību” (92/43 EEK).

Visu dabas liegumu teritoriju izmantošana notiek atbilstoši likumā „Par īpaši aizsargājamām dabas teritorijām” un uz tā pamata izdotajos normatīvos aktos noteiktā kārtībā. Pārskats par īpaši aizsargājamām dabas teritorijām un to izmantošanu regulējošiem tiesību aktiem sniegts tabulā.

| 16. Tabula. Auces novada īpaši aizsargājamās dabas teritorijas. | | | |
|-----------------------------------------------------------------|----------------------------------------------------------------------|---------|-----------------------------------------------------------------------------------------------------------------------------------------------------------------------------------------------------------------------------------------------------------------------------------------------------------------------------------------------------------------------------------------------------------------------------------------------------------------------------------|
| Nosaukums | Pagasts | Platība | Teritorijas izmantošanu regulējošie tiesību akti |
| Ukru gārša | Auces novada Ukru pagasts; Tērvetes novada Bukaišu pagasts. | 1135 ha | 2002.gada 29.janvāra Ministru kabineta noteikumi Nr.44 „Dabas lieguma “Ukru gārša” individuālie aizsardzības un izmantošanas noteikumi” Dabas aizsardzības plāns. Saskaņā ar Latvijas Republikas vides aizsardzības un reģionālās attīstības ministra R.Vējoņa 2011.gada 25.februāra rīkojumu Nr.125 „Par dabas aizsardzības plāna darbības termiņa pagarināšanu” dabas lieguma „Ukru gārša” dabas aizsardzības plāna darbības termiņš pagarināts līdz 2015.gada 31.decembrim. |
| Viķu purvs | Auces novada Lielauces pagasts. | 876 ha | MK 2010.gada 16.marta noteikumi Nr. 264 "Īpaši aizsargājamo dabas teritoriju vispārējie aizsardzības un izmantošanas noteikumi"; Dabas lieguma „Viķu purvs” dabas aizsardzības plāns, 2005.-2015.gadam |
| Gārākalna smilšu | Auces novada | 30 ha | MK 2010.gada 16.marta noteikumi Nr. 264 "Īpaši aizsargājamo |

| | | | |
|----------------|----------------|--|--------------------------------------------------------------------------------------------------------------------------------------------------------------------|
| krupja atradne | Bēnes pagasts. | | dabas teritoriju vispārējie aizsardzības un izmantošanas noteikumi"; Dabas lieguma „Gārākalna smilšu krupja atradne” dabas aizsardzības plāns, 2008.-2023.gadam |
|----------------|----------------|--|--------------------------------------------------------------------------------------------------------------------------------------------------------------------|

4.3.1 DABAS LIEGUMS „UKRU GĀRŠA”

DL „Ukru gārša” (kopējā platība 1135 ha) atrodas Ukru pagasta austrumdaļā un turpinās Tērvetes novada Bukaišu pagastā.

Dabas lieguma robežas iezīmētas teritorijas plānojuma grafiskajā daļā, TIAN tiek dota atsauce uz tiesību aktiem, kas nosaka teritorijas apsaimniekošanu.

Teritorijā galvenokārt lapkoku, mazāk jauktu koku meži uz ļoti auglīgām karbonātiskām augsnēm. Daļa teritorijas ir meliorēta, bet masīva austrumu daļā saglabājies dabisks koku sastāvs. Daudz vecu ozolu un mežābeļu. Lakstaugu stāvā konstatētas retas un aizsargājamas augu sugas, to vidū arī lielā zvaigznīte. Ošu meži ar lielo zvaigznīti ir Latvijā ļoti reti, sastopami tikai Zemgalē. Meža masīvs vērtīgs arī no bezmugurkaulnieku un ornitoloģiskā viedokļa - sastopami daudz dienvīdu faunas pārstāvji, kuru aizsardzībai ir nodibināti mikroliegumi.

Dabas liegumam ir izstrādāti individuālie aizsardzības un izmantošanas noteikumi, kas nosaka gan teritorijas izmantošanas kārtību, gan zonējumu, lai saglabātu teritorijai raksturīgo Eiropas platlapju mežu mazpārveidotos biotopus un teritorijas bioloģisko daudzveidību. Dabas liegumā ir trīs funkcionālas zonas: stingrā un regulējamā režīma zona, un ainavu aizsardzības zonas, kas ir sadalītas pa meža kvartāliem un nogabaliem. DL teritoriju šķērso Cērpaines upe un meliorācijas sistēmas novadgrāvji, valsts vietējas nozīmes autoceļš V 1108. Visa DL teritorija tieši robežojas galvenokārt ar mežu zemēm, izņēmums ir naftas vads Polocka- Mažeikis un atsevišķi, nelieli lauku masīvi. Plašākās stingrā režīma zonas atrodas starp Cērpaini un DL dienvīdu robežu (114., 115. Kvartāls).

Stingrā režīma zona ir izveidota, lai nodrošinātu Zemgales līdzenumam raksturīgo Eiropas platlapju mežu saglabāšanu, dabisko meža biotopu, reto un īpaši aizsargājamo augu, sēņu un ķērpju sugu atradņu saglabāšanu, putnu un zīdītājdzīvnieku vairošanās, barošanās un atpūtas vietu ilglaicīgu pastāvēšanu, tajā ir aizliegta saimnieciskā darbība, izņemot atsevišķus gadījumus. Regulējamā režīma zona izveidota, lai veicinātu Zemgales līdzenumam raksturīgo Eiropas platlapju mežu atjaunošanos un dabisko meža biotopu, reto un īpaši aizsargājamo sugu atradņu veidošanos, tajā ir noteikti mežsaimnieciskās darbības aprobežojumi. Ainavu aizsardzības zonā, lai nodrošinātu bioloģiskās daudzveidības saglabāšanu, kā arī putnu un zīdītājdzīvnieku vairošanās, barošanās un atpūtas vietu aizsardzību, ir noteikti mežsaimnieciskās darbības aprobežojumi.

Auces novada teritorijas plānojums 2013.-2025.gadam
 Vides pārskats.

Ir izstrādāts dabas aizsardzības plāns, kuram atbilstoši tiek nodrošināta teritorijas apsaimniekošana.

4.3.2 DABAS LIEGUMS „VĪĶU PURVS”

Pašlaik DL kopējā platība ir 876 ha, no tās ezera platība – 375 ha, meži - 104 ha, purvs – 397 ha. AS “LVM” valdījumā – 761 ha, privātīpašumā – 38 ha, VMD Kalsnavas Meža pētīšanas stacijas valdījumā – 79 ha.

Dabas lieguma robežas iezīmētas teritorijas plānojuma grafiskajā daļā, TIAN tiek dota atsauce uz tiesību aktiem, kas nosaka teritorijas apsaimniekošanu.

DL galvenās aizsargājamās dabas vērtības ir migrējošie un ligzdojošie ūdensputni, kopumā vismaz 24 sugas un aizsargājamie biotopi - Lielauces ezers kā viens no simts hāru ezeriem Latvijā, Vīķu purvs- zemais purvs ar īpaši aizsargājamiem augiem un mežu biotopi 38.6 ha kopplatībā. Ezera ekosistēma ir stabila.

14. LATTĒLS. LIELAUCES EZERA UN VĪĶU PURVA ĢEOMORFOLOĢISKĀ UZBŪVE (DAP).

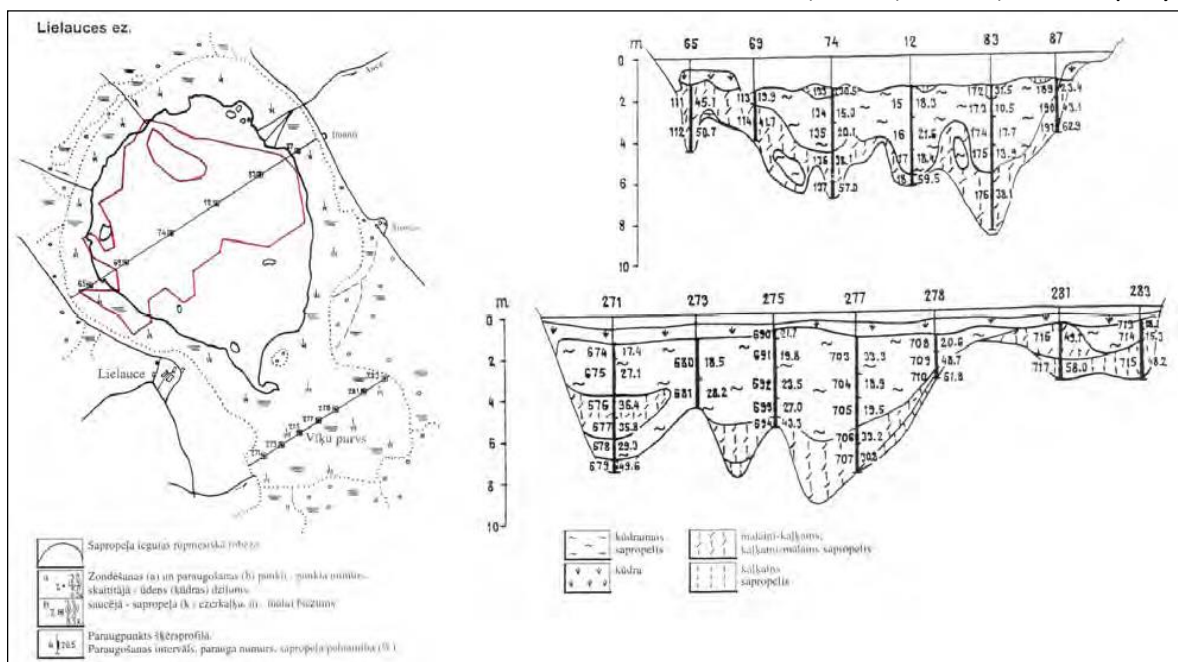

Lielauces ezera līmenis tiek regulēts, tā rietumdaļā uz iztekošās upītes uzbūvēts aizsprosts. Bez tam ezers tiek izmantots licencētai makšķerēšanai un vēžošanai. Ezeram piegulošā pārpurvojusies pārmitrā josla aprobežo tiešu piekļūšanu pie ezera. Lielauces ezera dienvidrietumu krastā ir uzbūvētas 2 laipas, lai piekļūtu ūdenim.

15. ATTĒLS. DL „VĪĶU PURVS” TERITORIJAS UN TAM PIEGULOŠĀS APKĀRTNES IZMANTOŠANA.



DL „Vīķu purvs” piegulošās teritorijas: ziemeļdaļā ir meži, ZA – lauksaimniecības zemes, austrumdaļā – apdzīvota vieta Stirnas (aptuveni 20 iedzīvotāji 2011.gadā), DA- meži, dienviddaļā- meži, DR- Lielaucē ciems (aptuveni 335 iedzīvotāji 2011.gadā) un tā apkārtnē, kuras atsevišķas teritorijas tiek izmantotas lauksaimniecībā, rietumdaļā – meži un ZR- meži.

Kā DL ietekmējoši esoši apdraudējumi identificēti notekūdeņi un ezera dabiskās aizaugšanas process, kas var ietekmēt ezera aizaugšanu un dzidrūdus stāvokļa traucējumus, aizsprosts, kas var ietekmēt hidroloģiskā režīma maiņu un purva aizaugšanu, vēžu populācijas pārlieks blīvums, putnu ligzdošanas traucējumi (netiek minēti cēloņi)- jo ierobežojumi attiecas tikai uz licencēto makšķerēšanu un nav saistošs pārējiem teritorijas apmeklētājiem un teritorijas piesārņošana ar sadzīves atkritumiem, kas nelielā daudzumā nonāk teritorijā; ezera piekrastes izbraukāšana ar autotransportu, dzērveņošana, ūdensputnu medības un sēņošana purvā. Kā potenciāli apdraudējumi identificēti: mazjaudas motorlaivu lietošana – var traucēt putnus, jaudīgu motorlaivu lietošana- var apdraudēt hāras, zivju resursu noplicināšana- mainās dabiskā zivju sugu attiecība, aizsargājamo augu izbradāšana, kas aug Viķu purvā, kur ir minimāla pārvietošanās; sapropeļa ieguve, rekreācija ezera ziemeļu daļā, būvniecība ĪADT un ezera krastā, kas robežojas ar aizsargājamo teritoriju, liels laivu skaits, putnu novērošanas torņa uzstādīšana mednieku saliņā.

Jānorāda, ka daļa no identificētajiem apdraudējumiem ir vispārēji pieņēmumi un vairāk identificējami kā nebūtiskas ietekmes, kā, piemēram, notekūdeņu novadīšanā nav konstatēti piesārņojošo vielu robežlielumu pārsniegumi; aizsprosts nodrošina ūdens režīmu; sapropeļa ieguve ezerā nav iespējama kā dabas liegumā, ezera krasti ir pārplūstoši un mežaini, tāpēc būvniecība nav iespējama, kā arī sēņošana purvā nav iespējama putnu ligzdošanas laikā.

Teritorijas aizsardzības un apsaimniekošanas ilgtermiņa mērķi ir saglabāt teritoriju kā nozīmīgu aizsargājamo biotopu, sugu un ainavu kompleksu; nodrošināt teritorijas aizsargājamo biotopu saglabāšanu un nodrošināt teritorijas izmantošanu rekreācijas vajadzībām, nekaitējot teritorijas aizsargājamām vērtībām. Īstermiņa mērķi: samazināt ezera aizaugšanas ātrumu un hāru bojājumus; uzlabot aizsargājamo sējas zosu migrācijas apstākļus; nodrošināt ezeru un purvu pret līmeņa izmaiņām; nodrošināt lieguma putniem atbilstošus eksistences apstākļus, tai skaitā netraucētu ligzdošanu; stabilizēt zivju krājumus un to struktūru; atļaut rekreācijas paplašināšanu aizsargājamām vērtībām nekaitīgā veidā un apjomā (vēl vienas laipas izbūve, noteiktas telšu vietas, putnu novērošanas tornis Raga kalnā, u.tml.) juridiski aizsargāt teritoriju pret ainavas un reljefa bojājumiem; nodrošināt vērtīgo meža nogabalu aizsardzību un saglabāšanu.

Teritorijas ilgtermiņa un īstermiņa mērķu sasniegšanai tiek noteikti pasākumi, kas galvenokārt attiecas uz pasākumiem NAI notekūdeņu, hidrobūvju apsaimniekošanā, derīgo izrakteņu (sapropelis) ieguvei, mežsaimniecību un medībām, zvejas kontroli, teritorijas robežu identificēšanu (zīmes), uzraudzība par peldlīdzekļu izmantošanu, teritorijas un ainavas apsaimniekošanas pasākumi ezera DR krastā, kā arī ar tūrismu un rekreāciju saistītas infrastruktūras izbūve lieguma daļā, kas atrodas ezera austrumu krastā.

Uz teritorijas plānošanu attiecināms aizliegums iegūt derīgos izrakteņus (sapropeli), kas jau identificēts TIAN un grafiskajā daļā. Jāatzīmē, ka turpmākajā DL teritorijas apsaimniekošanas gaitā būtu jāizvērtē sapropeļa ietekme uz ezera aizaugšanas procesiem un iespējama sapropeļa ieguve ezera padziļināšanai.

4.3.3 DABAS LIEGUMS „GARĀKALNA SMILŠU KRUPJA ATRADNE”

DL 30 ha kopplatībā atrodas ruderālā biotopā, kas izveidojies bijušajā grants ieguves karjerā. Visa DL un tai piegulošā teritorija atrodas VAS LVM valdījumā.

Dabas lieguma robežas iezīmētas teritorijas plānojuma grafiskajā daļā, TIAN tiek dota atsauce uz tiesību aktiem, kas nosaka teritorijas apsaimniekošanu.

16. ATTĒLS. DL „GARĀKALNA SMILŠU KRUPJA ATRADNE”

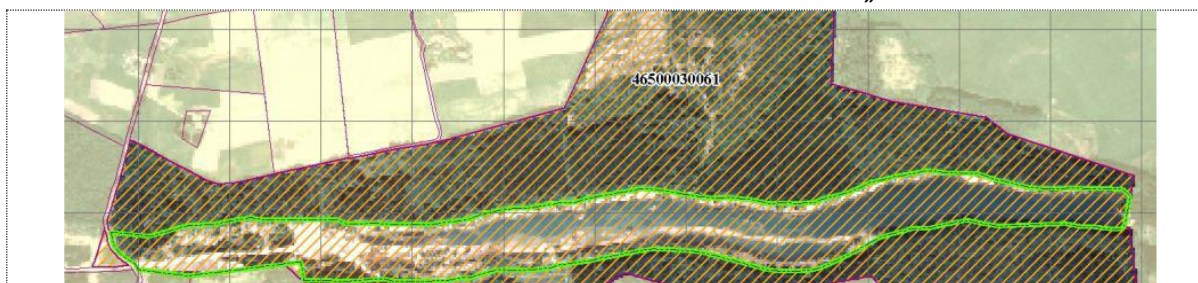

Teritorijas izvietojuma shēma.



Smilšu krupja nārstam piemērots biotops D daļā. ©V.Līcīte



Dabas lieguma austrumu daļa.

DL teritorijas tiek izmantota galvenokārt makšķerēšanai, atsevišķās vietās arī kā peldvieta.

Dabas liegumam piegulošā teritorija ir meži, izņemot autoceļu rietumos.

Kā DL dabas vērtības identificētas: teritorijas dienvidu malā biotops 2190 (starpkāpu ieplakas), 9 retās un aizsargājamās augu sugas, 2 zīdītāji, 6 retās un aizsargājamās abinieku un rāpuļu sugas, 1 aizsargājamā bezmugurkaulnieku suga.

Kā galvenās dabas vērtību pastāvēšanu ietekmējošie procesi identificēta teritorijas aizaugšana gan virszemes veģetācijas aizaugšana ar krūmiem, gan smilšu krupja nārstošanas vietu aizaugšana.

Kā galvenais teritorijas apsaimniekošanas ilgtermiņa mērķis ir: dabas liegums "Garākalna smilšu krupja atradne" atjaunots un saglabāts kā nozīmīga smilšu krupja atradne. Īstermiņa administratīvie un organizatoriskie mērķi: kartogrāfiskajā materiālā precizētas dabas lieguma „Garākalna smilšu krupja atradne” robežas (digitālā veidā); dabas lieguma robežas iestrādātas pašvaldības teritorijas plānojumā; izstrādi un pieņemti individuālie teritorijas izmantošanas un aizsardzības noteikumi. Īstermiņa dabas aizsardzības vērtību aizsardzība un apsaimniekošanas mērķi: palielinātas smilšu krupja nārstam piemēroto biotopu platības; informatīvie, izglītojošie mērķi: lieguma apmeklētājiem ir pieejama informācija par lieguma robežām, dibināšanas mērķiem un aizsardzības režīmu. Monitoringa mērķi: regulāri tiek veikts dabas lieguma bioloģisko vērtību stāvokļa monitorings. Citi īstermiņa mērķi: a/s „Latvijas valsts meži” veiktā saimnieciskā darbība tiek veikta, nemazinot lieguma bioloģisko daudzveidību; dabas lieguma izmantošana rekreācijas vajadzībām nemazina tā bioloģisko daudzveidību un estētisko pievilcību.

Apsaimniekošanas pasākumi noteikti atbilstoši izvirzītajiem mērķiem, no kuriem būtiskākie ir krūmu ciršana un ūdenstilpju tīrīšana, kā arī jaunas nārsta ūdenstilpes veidošana teritorijas dienviddaļā (74.kvartāls, 19.nog.). DL austrumdaļā iespējama atpūtas un rekreācijas infrastruktūras izveidošana (77.kvartālā ūdenstilpes dienvidu daļā), kas attiecināms uz teritorijas plānojuma TIAN un grafisko daļu.

Visu dabas liegumu teritorijas identificētas teritorijas plānojuma rakstveida un grafiskajā daļā, un to izmantošana TIAN noteikta kā dabas liegumu teritorija. TIAN nosaka, ka dabas liegumu teritoriju izmantošana notiek likumā „Par īpaši aizsargājamām dabas teritorijām” un uz tā pamata izdotajos normatīvos aktos noteiktā kārtībā.

Ja teritorijas plānojums netiktu īstenots, tas varētu ietekmēt sugu un biotopu aizsardzības intereses un ĪADT šādos aspektos:

- teritorijas izmantošanā netiktu nodrošinātas sugu un biotopu aizsardzības intereses;
- netiktu identificētas un noteiktas specifiskas prasības un aprobežojumi dabas aizsardzības mērķu nodrošināšanai attiecībā uz tām teritorijām, kuru attīstība var ietekmēt ĪADT;
- netiktu nodrošināta sadarbība starp pašvaldību un ĪADT administrāciju par ĪADT apsaimniekošanu;
- netiktu izvērtētas ĪADT dabas aizsardzības plānos noteiktās prasības attiecībā uz pieguļošās teritorijas apsaimniekošanu;
- netiktu izvērtētas ĪADT kā nozīmīga teritorijas attīstības resursa potenciāls un noteiktas to izmantošanai nepieciešamās prasības un ierobežojumi.

4.4 Vietējas nozīmes aizsargājamās dabas teritorijas

Auces novada teritorijas plānojumā tiek paredzēts noteikt divas vietējas nozīmes aizsargājamās dabas teritorijas „Ķeveles avoti” un „Krievu kalni”, kuru teritoriju izmantošanai tiek noteikti aprobežojumi.

Ja teritorijas plānojums netiktu īstenots, tas varētu ietekmēt „Ķeveles avotu” un „Krievu kalnu” teritorijas šādos aspektos:

- teritorijas izmantošanā netiktu nodrošinātas vietējas nozīmes aizsargājamo dabas teritoriju aizsardzības intereses;
- teritorijas izmantošanā netiktu noteikti aprobežojumi „Ķeveles avotu” teritorijas izmantošanā, ar mērķi ierobežot teritorijas izmantošanu apbūvei.
- netiktu izvērtētas Krievu kalnu kā rekreācijas attīstības resursa potenciāls un noteikti aprobežojumi valsts mežu izmantošanā.

4.5 Dabas pieminekļi

Teritorijas plānojumā dabas pieminekļi tiek parādīti grafiski atbilstoši mēroga noteiktībai un to izmantošana TIAN tiek noteikta atbilstoši likumam „Par īpaši aizsargājamām dabas teritorijām” un uz tā pamata izdotajiem tiesību aktiem.

Auces novadā ir dabas pieminekļi „Bēnes aleja” un „Lielauces ozolu aleja”,⁸ Auces novada TP 2013-2025 nosaka abu dabas pieminekļu aptuveno atrašanās vietu atbilstoši mēroga M1:10 000 noteiktībai.

17. ATTĒLS. DABAS PIEMINEKLIS „LIELAUCES OZOLU ALEJA”



⁸ 22.11.2005 MK noteikumi nr.888 „Noteikumi par aizsargājamām alejām”

18. ATTĒLS. DABAS PIEMINEKĻU SHĒMAS.

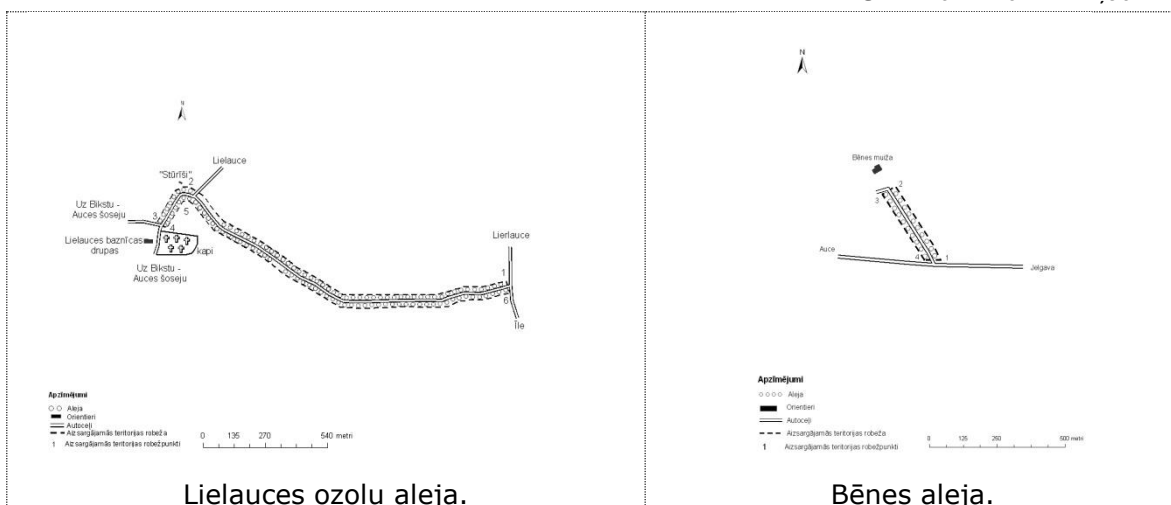

Auces novadā atrodas aizsargājami koki, Auces novada TP 2013-2025 nav iespējams attēlot to aptuveno atrašanās vietu atbilstoši mēroga M1:10 000 noteiktībai. TIAN nosaka prasību pirms detālpārplānojumu vai būvprojektu izstrādes veikt aizsargājamo koku inventarizāciju.

Ja teritorijas plānojums netiktu īstenots, tas nevar ietekmēt dabas pieminekļu stāvokli, jo to aizsardzības statusu jau nosaka LR normatīvie akti.

4.6 Mikroliegumi

Auces novada teritorijā atrodas 35 mikroliegumi 408.6 ha kopplatībā Bēnes, Īles, Lielauces, Ukru un Vītiņu pagastos. Mikroliegumu teritoriju izmantošanu, tajās aizliegtās un atļautās darbības nosaka Sugu un biotopu aizsardzības likums un no tā izrietošie Ministru kabineta noteikumi.

17. Auces novada mežos esošie mikroliegumi, 2013.gada dati (Uzraudzība- Zemgales virsmežniecība Dobeles birojs)

| Nr. p.k. | | Kods | Kvartāla Nr. | Platība. ha | Aizsargājamais objekts | Īpašnieks |
|------------------------------|----|-------|--------------|-------------|-------------------------|--------------------|
| Bēnes pagasts 60.3 ha | | | | | | |
| 1. | 1. | 67013 | 82 | 5.4 | Mazais ērglis | AS LVM |
| 2. | 2. | 67014 | 94 | 7.9 | Mazais ērglis | AS LVM |
| 3. | 3. | 67019 | 80;81 | 15.7 | Mazais ērglis | AS LVM |
| 4. | 4. | 67010 | 87;88 | 9.1 | Melnais stārķis | AS LVM |
| 5. | 5. | 67015 | 89 | 5.6 | Melnais stārķis | AS LVM |
| 6. | 6. | 67016 | 61;64 | 16.6 | Melnais stārķis | AS LVM |
| Īles pagasts 87.3 ha | | | | | | |
| 7. | 1. | 67015 | 2 | 0.7 | Platlapju meža biotops | Pansionāts Stirnas |
| 8. | 2. | 67015 | 1 | 10.0 | Skuju koku meža biotops | Īles sanatorija |
| 9. | 3. | 67001 | 163 | 6.2 | Melnalkšņu staignāji | AS LVM |
| 10. | 4. | 67001 | 163 | 11.9 | Jaukti platlapju meži | AS LVM |
| 11. | 5. | 69010 | 166 | 10.3 | Mazais ērglis | AS LVM |
| 12. | 6. | 67022 | 161,162 | 16.0 | Mazais ērglis | AS LVM |
| 13. | 7. | 69009 | 120 | 16.8 | Melnais stārķis | AS LVM |

Auces novada teritorijas plānojums 2013.-2025.gadam
Vides pārskats.

| Nr. p.k. | | Kods | Kvartāla Nr. | Platība. ha | Aizsargājamais objekts | Īpašnieks |
|----------------------------------|-----|-------|--------------|----------------|------------------------|-----------------|
| 14. | 8. | 69006 | 119 | 8.7 | Dzenis, baltmuguras | AS LVM |
| 15. | 9. | 67004 | 160 | 6.7 | Dzenis, vidējais | AS LVM |
| Lielauces pagasts 88.4 ha | | | | | | |
| 16. | 1. | 67003 | 183 | 5.7 | Dzenis, baltmuguras | AS LVM |
| 17. | 2. | 67004 | 84 | 5.1 | Dzenis, baltmuguras | AS LVM |
| 18. | 3. | 69007 | 202 | 16.3 | Mazais ērglis | AS LVM |
| 19. | 4. | 67001 | 9;10 | 8.7 | Zivjērglis | MPS Auce |
| 20. | 5. | 67019 | 186;190;191 | 24.6 | Melnais stārķis | AS LVM |
| 21. | 6. | 67024 | 183;184 | 28.0 | Melnais stārķis | AS LVM |
| Ukru pagasts 118.8 ha | | | | | | |
| 22. | 1. | 67008 | 127 | 5.4 | Melnais stārķis | AS LVM |
| 23. | 2. | 67009 | 124 | 23.8 | Melnais stārķis | AS LVM |
| 24. | 3. | 67005 | 126 | 7.3 | Mazais ērglis | AS LVM |
| 25. | 4. | 67006 | 131;132 | 7.2 | Mazais ērglis | AS LVM |
| 26. | 5. | 67007 | 122 | 7.8 | Mazais ērglis | AS LVM |
| 27. | 6. | 67008 | 121 | 11.6 | Mazais ērglis | AS LVM |
| 28. | 7. | 67016 | 127 | 5.4 | Mazais ērglis | AS LVM |
| 29. | 8. | 67018 | 131 | 13.8 | Mazais ērglis | AS LVM |
| 30. | 9. | 67020 | 114;115 | 19.3 | Mazais ērglis | AS LVM |
| 31. | 10. | 67021 | 104 | 17.2 | Mazais ērglis | AS LVM |
| Vītiņu pagasts 53.8 ha | | | | | | |
| 32. | 1. | 67023 | 382;383 | 18.4 | Mazais ērglis | AS LVM |
| 33. | 2. | 67020 | 414 | 8.8 | Melnais stārķis | AS LVM |
| 34. | 3. | 67027 | 411;414 | 26.0 | Melnais stārķis | AS LVM |
| 35. | 4. | 67004 | 4 | 0.6 | Platlapju meža biotops | saimn. Losbergi |

Vairums mikroliegumu dibināti ar mērķi saglabāt biotopus, kas būtiski dzīvo būtnu, galvenokārt putnu-
melnā stārķa, mazā ērgļa, baltmuguras dzeņa, dzīves apstākļiem un līdz ar to- populācijas saglabāšanai.

Atsevišķi mikroliegumi dibināti ar mērķi aizsargāt meža biotopus, piemēram, platlapju meža biotopus Vītiņu
pagastā, Īles pagastā un melnalkšņu staignāja, skuju koku meža biotopus Īles pagastā.

Teritorijas plānojums nosaka spēkā esošo mikroliegumu robežas un TIAN paredz, ka to
apsaimniekošana jānodrošina atbilstoši Sugu un biotopu likumam un uz tā pamata izdotajiem
normatīvajiem aktiem.

Ja teritorijas plānojums netiktu īstenots, tas varēt ietekmēt mikroliegumus šādos aspektos:

- teritorijas izmantošanā netiktu noteikti aprobežojumi sugu un biotopu aizsardzības
interesēs;
- teritorijas izmantošanā netiktu nodrošinātas sugu un biotopu aizsardzības intereses.

4.7 Kultūras pieminekļu teritorijas

Kultūras mantojuma nozare Eiropas praksē aptver nekustamo un kustamo kultūras pieminekļu aizsardzību un ar tiem saistīto liecību apzināšanu, pētniecību, uzskaiti, saglabāšanu, izmantošanu un iesaistīšanu mūsdienu dzīves aprītē. Kultūras mantojums sastāv no:

- arhitektūras mantojuma;
- arheoloģijas mantojuma;
- monumentālās, sakrālās un lietišķās mākslas mantojuma;
- industriālā mantojuma;
- zemūdens mantojuma.

Kultūras mantojuma lielākā un vistiešāk uztveramā daļa ir kultūras pieminekļi - kultūrvēsturiskas ainavas un atsevišķas teritorijas, pilsētu vēsturiskie centri, (senkapi, kapsētas, parki, vēsturisko notikumu norises un ievērojamu personu darbības vietas), kā arī ēku grupas, atsevišķas ēkas un būves, mākslas darbi, iekārtas un priekšmeti, kuriem ir vēsturiska, zinātniska, mākslinieciska vai citāda kultūras vērtība un kuru saglabāšana nākamajām paaudzēm atbilst Latvijas valsts un tautas, kā arī starptautiskajām interesēm”.

Senie pilskalni ir saglabājusies liecība senā zemgaļu novada pastāvēšanai- izmantojot gan dabiskā reljefa īpatnības, gan mākslīgi veidoti- bij. Dobeles rajona teritorijā tie konstatēti sākot no Tērvetes līdz Dobes kalniem Vītiņu pagastā (Mežakalna un Incēnu pilskalni), Dēliņkalnam Naudītes pagastā, Spārnu pilskalnam Īles pagastā, un Smiltnieku un Ezerlūķu pilskalniem Bikstu pagastā.

19. ATTĒLS. INCĒNU PILSKALNS, MEŽAKALNS.



Incēnu pilskalns, ZA nogāze.

Mežakalns, skats no D.

Apmetnes un senkapi atrodas Vecauces, Bēnes, Īles, Vītiņu pagastos.

Salīdzinot ar blakus novadiem Auces novads nav bagāts ar īpaši izciliem arhitektūras pieminekļiem, tomēr katra objekta unikalitāte padara to nozīmīgu kultūrvides telpā. *Lielauces pils* (*Lielauces pag.* būvēta kā grāfa fon Pālena vasaras rezidence, 17.gs. piederējusi hercogam Fridriham. Lielauces pils kopā ar parku veido gleznainu, Lielauces ezeram pieguļošu ainavu. Īpašumtiesības – valsts. Pils

Auces novada teritorijas plānojums 2013.-2025.gadam
Vides pārskats.

ēka tiek izmantota kā īslaicīgas apmešanās vieta. Lielauces muižas apbūve, pils, tiltiņš un parks ir valsts nozīmes arhitektūras pieminekļi. *Vecauces muižas pils (Vecauces pagasts)* būvēta laikā no 1842-1845.gadam, pēc Berlīnes arhitekta Fr. Štilera projekta angļu- sakšu pseidogotiskā stilā. 1905.gada revolūcijas nemieros pils tiek izdedzināta. Atjaunota pēc 1907.gada. Kopš 1920.gada pilī ir ierīkota mācību saimniecība lauksaimniecības studentiem. Pašlaik pilī darbojas kultūras un tūrisma centrs (viesnīca, ēdināšana, ekskursijas). Īpašumtiesības- valsts. Viss muižas komplekss un atsevišķas muižas kompleksa ēkas - pils, *dārziņa māja, lielā klēts* ir valsts nozīmes arhitektūras pieminekļi. Vecauces pils parks ir vietējas nozīmes arhitektūras piemineklis. Muižas komplekss tiek izmantots MPS „Vecauce” vajadzībām. Pilī ir ierīkota MPS dienesta viesnīca. Īles muižas apbūve (Īles pagasts) būvēta 1854-1856.g. Pilī līdz 2009.gadam atradās Sociālās un psiholoģiskās rehabilitācijas centrs „Īle”. Īpašumtiesības- valsts, ēkas netiek izmantotas un apsaimniekotas. Īles muižas apbūve, pils un parks ir valsts nozīmes arhitektūras pieminekļi. *Bēnes pils. (Bēnes pagasts)* būvēta laikā no 1865.g līdz 1878.gadam neogotiskā stilā kā Bēnes muižas kungu māja. Pašlaik pilī atrodas Bēnes pagasta pārvalde, kultūras nams un doktorāts. Īpašumtiesības- pašvaldības. Vietējās nozīmes arhitektūras piemineklis. Stirnu muiža (Īles pagasts, 19.gs. otrā puse) muižas apbūves komplekss atrodas Lielauces ezera austrumu krastā. Ēkas ir pussagruvušas un ilgstoši netiek apsaimniekotas.

20. ATTĒLS. KULTŪRAS PIEMINEKĻI. (2011.GADA FOTOFIKSĀŽA)



Lielauces pils ēka.



Lielauces pils parks.



Vecauces pils.



Stirnas muižas kungu māja.

Auces novada teritorijas plānojums 2013.-2025.gadam
Vides pārskats.



Vecauces ev.lut. baznīca.



Īles ev.lut baznīca.

Vecauces (Auces pilsēta ar lauku teritoriju) (1866.g.), Īles (Īles pag.) (18-20gs.) luterāņu baznīcas ir saglabājušās labā stāvoklī un tiek uzturētas, to īpašumtiesības ir privātas.

Sniķeres (Ukru pag.), Lielaucē (Lielaucē pag.) (19.gs) baznīcu drupas ir iekļautas arhitektūras pieminekļu sarakstā. Īpašumtiesības ir privātas.

Auces novada TP 2013-2025 nosaka kultūras pieminekļu aizsardzības statusu atbilstoši LR tiesību aktiem un paredz ap tiem noteikt aizsardzības zonas (Aizsargjoslas), kā arī aprobežojumus teritoriju izmantošanā atbilstoši normatīvo aktu prasībām.

Ja teritorijas plānojums netiktu īstenots netiktu nodrošināta aizsargjoslu noteikšana ap kultūras pieminekļiem.

21. ATTĒLS. AUČES NOVADA DABAS AIZSARDZĪBAS TERITORIJAS UN KULTŪRAS PIEMINEKĻI.

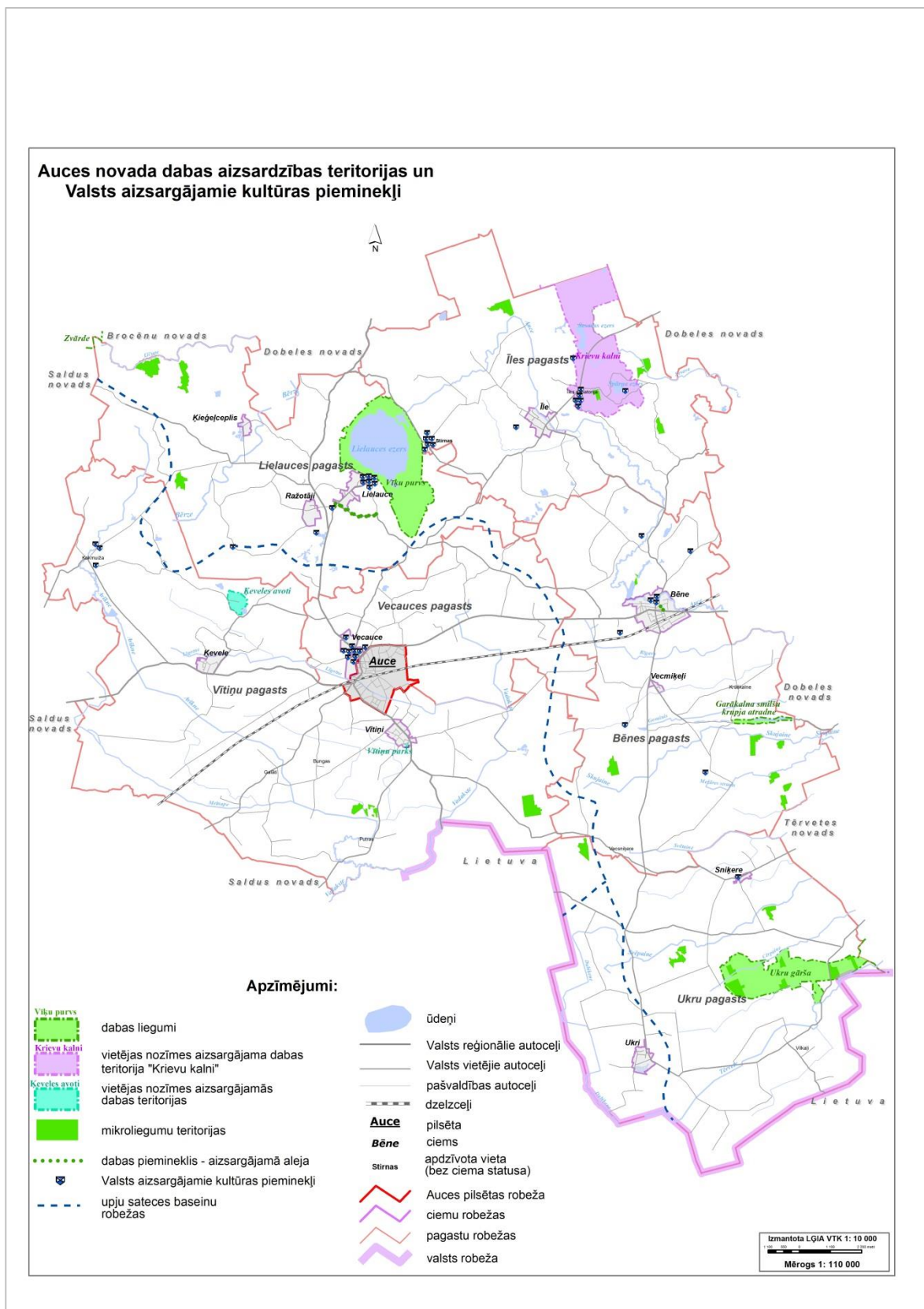

5 Situācija teritorijās, kurās plānotā un atļautā izmantošana atbilst likuma „Par ietekmes uz vidi novērtējumu” 1.pielikumā noteiktajiem gadījumiem

Auces novada TP 2013-2025 tiek noteiktas teritorijas, kuras atbilst likuma „Par ietekmes uz vidi novērtējumu” 1. pielikumā 23. un 25. punktā noteiktajiem gadījumiem:

1. Cūku vai mājputnu intensīvās audzēšanas kompleksi ar vairāk nekā:
 - a. 3000 vietu cūkām, kuru masa ir lielāka par 30 kilogramiem;
 - b. 900 vietām sivēnmātēm
2. Projekti, kas paredz derīgo izrakteņu ieguvu 25 hektāru vai lielākā platībā:
 - a. Smilts un grants karjeri, kuru teritorija lielāka par 25 ha;
 - b. Kaļķakmens ieguves karjeri, kuru teritorija lielāka par 25 ha;
 - c. Māla karjeri, kuru teritorija lielāka par 25 ha.

5.1 Atklātie karjeri vairāk kā 25 ha kopplatībā

Derīgo izrakteņu ieguves teritorijas, kur iespējama smilts/ grants ieguve⁹ atklātā karjerā, tiek noteikti Īles, Vecauces un Bēnes pagastos. Īles pagastā tiek plānota derīgo izrakteņu ieguve pagasta ZR daļā- P kategorijas atradnēs „Pope”(daļa atradnes atrodas arī Lielauces pagastā), „Punkaiši” un atradnē bez nosaukuma uz DR no bij. Īles SAC. Visas atradnes atrodas teritorijās, ko klāj meži un nemeliorētas lauksaimniecībā izmantojamās zemes. Atradnes „Pope” teritorijā atrodas bijusī sadzīves atkritumu izgāztuve, kas ir rekultivēta, vienlaicīgi LVĢM centrs to klasificē kā potenciāli piesārņotu teritoriju. Tiešā tuvumā neatrodas viensētas. Ir infrastruktūras nodrošinājums- līdz atradnēm ved autoceļi. Bēnes pagastā tiek plānota derīgo izrakteņu ieguve gan teritorijas ziemeļdaļā- P kategorijas atradnē „Jaundalbiņi”, gan vidusdaļā uz Garākalna osa esošajās atradnēs „Kaijukrogs”, „Garaiskalns II”, „Balkāni”. Visas atradnes atrodas teritorijā, ko klāj meži, meliorētas lauksaimniecībā izmantojamās zemes, arī meliorācijas grāvji un strauti- Govaiņa un Rīgavas pietekas. Blakus atradnēm atrodas kultūras piemineklis „Kaijukroga senkapī”, kura aizsargjosla skar plānoto derīgo izrakteņu ieguves teritoriju. Tiešā tuvumā neatrodas viensētas. Vecauces pagastā tiek plānota derīgo izrakteņu ieguve teritorijā uz rietumiem no Vecauces ciema, ko klāj meži. Tiešā tuvumā neatrodas viensētas.

Derīgo izrakteņu ieguves teritorija, kur iespējama kaļķakmens ieguve¹⁰ atklātā karjerā aptuveni 35 ha kopplatībā, tiek noteikta Vītiņu pagastā, valsts nozīmes kaļķakmens atradnes „Auce” rietumdaļā un tai piegulošā teritorijā. Atradnes „Auce” teritorija atrodas netālu no autoceļa (Nr.80) no Vītiņiem uz Bungām, tajā plānotā derīgo izrakteņu ieguves teritorijas robeža atrodas ~1,2 km attālumā uz dienvidiem no Vītiņu ciema. Plānoto derīgo izrakteņu teritoriju norobežo

⁹ I.Strautnieks, 2001. Ģeoloģiskā izpēte bij. Dobeles rajona teritorijas plānojuma izstrādes vajadzībām.

¹⁰ I.Strautnieks, 2001. Ģeoloģiskā izpēte bij. Dobeles rajona teritorijas plānojuma izstrādes vajadzībām.

Auces novada teritorijas plānojums 2013.-2025.gadam
Vides pārskats.

meliorācijas grāvji, atsevišķās vietās arī to šķērsojot. Jāatzīmē, ka Auces novada TP 2013-2025 nosaka salīdzinoši mazākas derīgo izrakteņu ieguves iespējas Vītiņu pagastā- iepriekšējais teritorijas plānojums noteica kaļķakmens ieguves teritorijas arī P kategorijas atradnē uz rietumiem no Auces. Kaļķakmens ieguvi ietekmē pazemes ūdeņu augstais līmenis, kas saistīts par perma spiedūdeņiem, tāpēc IVN laikā veicama detalizēta izpēte un modelēšana.

22. ATTĒLS. KAĻĶAKMENS IEGUVE ATKLĀTĀ KARJERĀ (ILUSTRATĪVS RAKSTUROJUMS)



23. ATTĒLS. VALSTS NOZĪMES KAĻĶAKMENS ATRADNES "AUCE" SHĒMA.

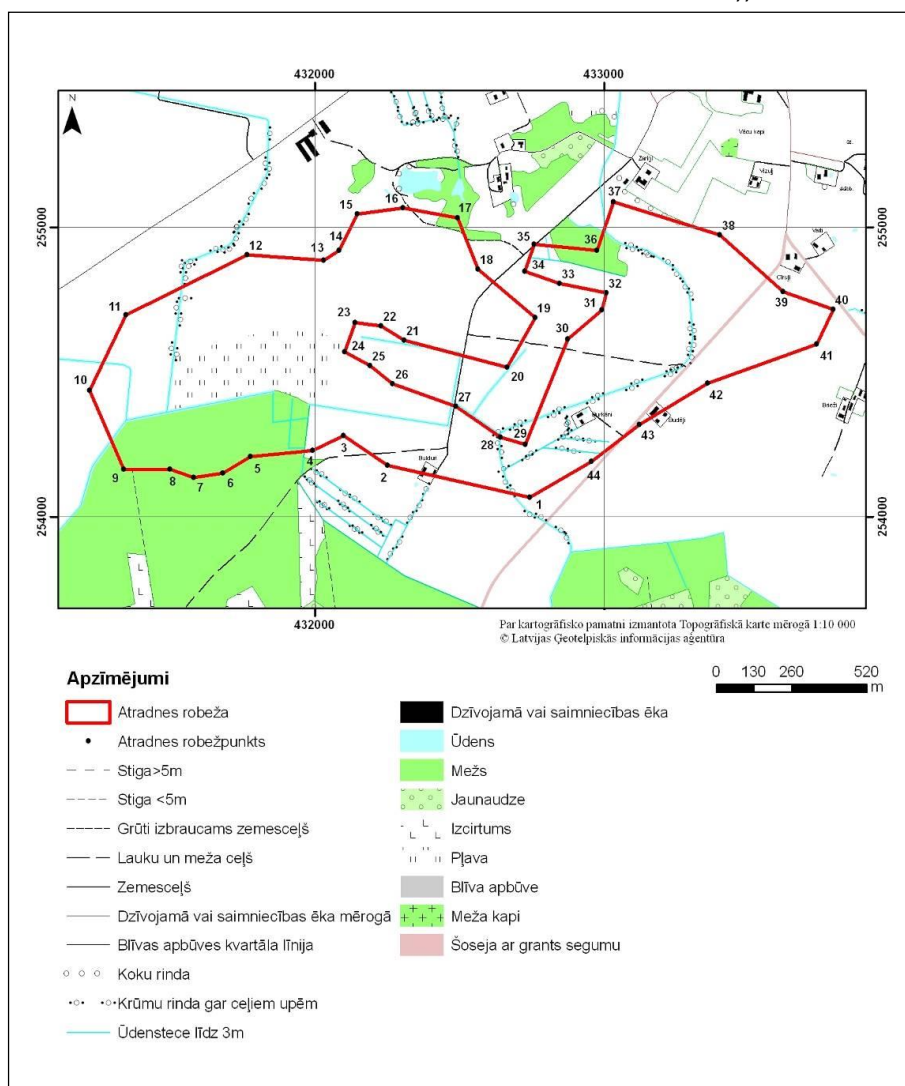

Derīgo izrakteņu ieguves teritorija, kur iespējama māla ieguve atklātā karjerā, tiek noteikta Vītiņu pagastā, atradnei „Kokmuiža” (P kategorija, S=61 ha) un Lielaucē pagastā atradeni „Lielauce” (A kategorija, S=1,8 ha), kas jau daļēji ir izstrādāta. „Kokmuižas” atradne atrodas uz austrumiem no Kokmuižas, netālu no autoceļa Nr. 117, tās teritorija klāta ar mežu.

Pēc platības lielākās smilts/ grants atradnes atrodas Īles pagasta teritorijās ziemeļdaļā, ko klāj meži. Lauku zemēs iegūstamie derīgie izrakteņi kā smilts un grants ir platībā, kurās prognozējamie iegulu krājumi aizņem salīdzinoši mazas platības, svārstoties no 1,2 ha līdz 16,5 ha. Auces novada TP 2013-2025 nosaka, ka lauku zemēs un mežu teritorijās iespējama derīgo izrakteņu ieguve arī tādos gadījumos, kad teritorijas plānojumā nav noteiktas derīgo izrakteņu ieguves teritorijas, smilts /grants ieguvei atklātos karjeros.

5.2 Intensīvās audzēšanas kompleksi

Īles pagastā kā ražošanas teritorija tiek noteikta teritorija, kas paredzēta SIA „Baltic Breeders” cūku audzēšanas kompleksam „Avoti” ar kopējo jaudu 63800 cūku gadā. Komplekss atrodas tieši blakus uz austrumiem no Īles ciema. Projektam veikta IVN procedūra un saņemta A kategorijas piesārņojošās darbības atļauja Nr. Nr.JE12IA0002.

Vecauces pagastā kā ražošanas teritorijas noteiktas teritorijas, kas paredzētas SIA „PF VECAUCE” cūku audzēšanas kompleksam „Pūpoli” ar kopējo jaudu 1900 sivēnmātes, 45000 sivēni gadā, kas atrodas aptuveni 700-800 m uz ziemeļiem no Auces pilsētas. Projektam veikta IVN procedūra un saņemta A kategorijas piesārņojošās darbības atļauja Nr.JE10IA0003.

Auces novada TP 2013-2025 nosaka, ka attiecībā uz būvniecības iecerēm, kam nepieciešams ietekmes uz vidi novērtējums (IVN) vai paredzētās darbības ietekmes sākotnējais izvērtējums, ievēro likumu „Par ietekmes uz vidi novērtējumu” un uz tā pamata izdotos MK noteikumus. Auces dome, pieņemot lēmumu par paredzētās darbības akceptu, izvērtē VPVB atzinumu un citus, ar paredzēto darbību saistītos materiālus.

6 Iespējamās izmaiņas, ja teritorijas plānojums netiktu īstenots

Auces novada TP 2013-2025 TIAN pēc tā apstiprināšanas pašvaldībā tiek izdoti kā pašvaldības saistošie noteikumi, kas kā ārējais administratīvais akts ar tajā izvirzītiem nosacījumiem ir saistoši fizisko un juridisko personu saimnieciskajai darbībai pašvaldības teritorijā.

Ja pašvaldības teritorijas plānojums netiks īstenots, tad:

- netiks izvērtēts teritorijas attīstības potenciāls kopumā un noteiktas tā izmantošanai nepieciešamās prasības un ierobežojumi;
- netiks nodrošināta regulēta apbūves teritoriju attīstība;
- netiks nodrošināta daudzveidīga lauku attīstība,
- netiks sabalansēta ainavas kvalitāte ar ekonomiskās attīstības interesēm;
- netiks veicināta pakalpojumu pieejamība;
- netiks noteikti aprobežojumi teritorijas izmantošanai virszemes un pazemes ūdeņiem svarīgās teritorijās;
- netiks noteiktas būvniecībai nepiemērotas teritorijas, tai skaitā teritorijas ar 10% applūstamības varbūtību;
- netiks radīti vienlīdzīgi un labvēlīgi apstākļi uzņēmējdarbības attīstībai un investīciju piesaistei uzņēmējdarbībā;

- netiks veicināta kultūras mantojuma saglabāšana;
- netiks noteiktas prasības atsevišķu vēja ģeneratoru uzstādīšanai;
- netiks noteiktas prasības derīgo izrakteņu ieguvei un karjeru izveidošanai;
- netiks garantētas zemes īpašnieku tiesības izmantot un attīstīt savu īpašumu saskaņā ar teritorijas plānojuma nosacījumiem;
- netiks nodrošināta iespēja sabiedrībai iegūt informāciju, izteikt savu viedokli un piedalīties teritorijas plānošanas procesā;
- netiks veicināti preventīvie pasākumi piesārņojuma pārvaldībai;
- netiks nodrošināta mežu zemju apsaimniekošana mežsaimniecības vajadzībām un kokmateriālu produktivitāte;
- netiks noteiktas teritorijas un aprobežojumi, kas izriet no dabas vērtību apsaimniekošanas prasībām mežu zemju izmantošanā.

Bez tam teritorijas plānojuma neīstenošanas gadījumā tiek negatīvi ietekmēta:

- Apdzīvojuma struktūras ilgtspēja;
- Lauksaimniecības zemju ilgtspējīga izmantošana;
- Meliorācijas sistēmu izmantošana un attīstība;
- Nepārdomāta ekstensīva blīvu apbūves teritoriju attīstība ciemos bez adekvāta inženiertehniskā, satiksmes infrastruktūras nodrošinājuma;
- Pazemes ūdeņu kvalitāte pazemes ūdens ņemšanas vietu aizsargjoslu teritoriju nepietiekamas apsaimniekošanas dēļ;
- netiks nodrošināta kvalitatīva dzīves vide cilvēkam un sabiedrībai kopumā.

7 Ar plānošanas dokumentu saistītas vides problēmas

Vides stāvoklis Auces novadā ir vērtējams kā ilgtspējīgs, ko ietekmējusi līdzšinējā zemes izmantošanas struktūra, saimnieciskā darbība un iedzīvotāju blīvums un izvietojums.

Teritorijas plānojums paredz noteikt blīvas apbūves teritorijas Aucē un ciemos, ārpus šīm teritorijām tiek paredzētas iespējas teritoriju izmantot ar lauksaimniecību, enerģētiku un infrastruktūru saistītu objektu apbūvei atbilstoši TIAN noteiktai apbūves intensitātei un blīvumam vienlaicīgi ar viensētu apbūvi un tūrisma un rekreācijas pakalpojumu attīstību. Paredzētas iespējas lauksaimnieciskās ražošanas objektu būvniecībai, noteikti nosacījumi, pie kādiem izbūvējamas fermas, uzstādāmi atsevišķi vēja ģeneratori mājāsaimniecību vajadzībām. Ir paredzētas iespējas kaļķakmens ieguvei valsts nozīmes derīgo izrakteņu atradnē „Auce” un māla, smilts/grants ieguvei

atsevišķās atradnēs Vecauces, Īles, Vītiņu, Lielaucē, Bēnes pagastos. Nozīmīgākie ar Teritorijas plānojumu saistītie jautājumi, kuri varētu izraisīt izmaiņas apkārtējā vidē nākotnē, ir jebkuru komercdarbības, publiskās apbūves, transporta un inženiertehniskās infrastruktūras, jaunu dzīvojamās apbūves teritoriju attīstība, kaļķakmens ieguve valsts nozīmes derīgo izrakteņu atradnē „Auce”, tāpēc TIAN paredz detālplānojumu izstrādi un nosacījumus to izstrādei jaunajās apbūves teritorijās un prasības inženiertehniskās apgādes nodrošinājumam.

Galvenie faktori, kas ir identificējami un var ietekmēt vides stāvokli kopumā visā Auces novadā, īstenojot paredzētos teritorijas plānojuma risinājumus ir:

- Lai realizētu plānoto Auces pilsētas attīstību, ir jānodrošina nepieciešamā inženiertehniskā infrastruktūra.
- Lai realizētu plānoto ciemu attīstību, ir jānodrošina inženiertehniskā un transporta infrastruktūra;
- Valsts nozīmes atradnē „Auce” ir jāparedz priekšnoteikumi derīgā izrakteņa ieguvei;
- Lai realizētu Aizsargjoslu likumā noteikto aizliegumu būvēt teritorijās ar 10% applūstamības varbūtību, ir veikts izvērtējums un secināts, ka Auces novadā neatrodas teritorijas ar 10% applūšanas varbūtību, tāpēc nav nepieciešams Auces novada TP 2013-2025 noteikt applūstošās teritorijas.
- Uzņēmējiem ir iespējas diversificēt lauku teritorijas izmantošanu un attīstīt to lauksaimnieciskās ražošanas, tūrisma pakalpojumu, rekreācijas vajadzībām.
- Lai nodrošinātu ilgtspējīgu lauku attīstību, vēlams noteikt ciemu robežas atbilstoši Auces novada TP 2013-2025 risinājumiem.

Problēmas, kuras nevar atrisināt Auces novada TP 2013-2025, ir šādas:

- Investīciju un projektu prioritāšu noteikšana;
- Infrastruktūras objektu finansējuma kārtība;
- Investīciju piesaiste iespējamo apbūves teritoriju attīstībai;
- Nekustamā īpašuma tirgus attīstība;
- Investīciju piesaiste pašvaldības projektu īstenošanai;
- Tūrisma un rekreācijas objektu un infrastruktūras attīstība un izmantošanas politika;
- Lauksaimniecības zemju apsaimniekošanas veids un bioloģiskās lauksaimniecības attīstība;
- Meža zemju apsaimniekošanas veids un meža resursu izmantošanas politika;
- Ceļu segumu uzlabojums;
- Nodrošinājums ar attīrītu dzeramo ūdeni;

- Nav iespējams pilnībā nodrošināt esošo viensētu un lauku saimniecību dzīvojamo un saimniecisko notekūdeņu attīrīšanu;
- Pašvaldības teritorijā netiek veikts vides monitorings;
- Iedzīvotāju skaita dinamika.

8 Starptautiskie un nacionālie vides aizsardzības mērķi, Teritorijas plānojuma atbilstība starptautiskajiem vides aizsardzības mērķiem

Latvija ir ratificējusi virkni starptautisku konvenciju, tādējādi apņēmoties dot savu ieguldījumu šajos dokumentos nosprausto mērķu īstenošanai.

Ilgspējīgas attīstības jēdziens definēts Apvienoto Nāciju Organizācijas (ANO) Pasaules Vides un attīstības komisijas ziņojumā "Mūsu kopējā nākotne" (1987.). Ilgtspējīga attīstība tiek skaidrota kā „attīstība, kas nodrošina šodienas vajadzību apmierināšanu, neradot draudus nākamo paaudžu vajadzību apmierināšanai”. Ilgtspējīgu attīstību raksturo trīs savstarpēji saistītas dimensijas: vides, ekonomiskā, sociālā. Tas nozīmē, ka stingras vides aizsardzības prasības un augsti ekonomiskie rādītāji nav pretrunā, ka ekonomiskā augšupeja nedrīkst degradēt vidi un vienlaikus tiek nodrošināta augsta dzīves kvalitāte.

- Auces novada TP 2013-2025 ir izstrādāts ar mērķi nodrošināt ilgtspējīgu attīstību. Tas neparedz būtiski palielināt blīvas apbūves teritorijas, mežu teritorijas pārvērst lauksaimniecībā izmantojamās zemēs. Derīgo izrakteņu ieguve tiek plānota noteiktās teritorijās un tās uzsākšanai tiek noteikti priekšnosacījumi.

Galvenie starptautiskie vides aizsardzības mērķi un principi ir noteikti ANO Riodežaneiro deklarācijā „Par vidi un attīstību” (1992.), citos starptautiskos līgumos un nacionālajā likumdošanā - „Vides aizsardzības likumā” (2006.). Eiropas Savienības Ilgtspējīgas attīstības stratēģija ir viens no būtiskākajiem ES stratēģiskajiem plānošanas dokumentiem, kas nosaka ES virzību uz ilgtspējīgu attīstību.

Konvencija par bioloģisko daudzveidību, Riodežaneiro konvencija (1992). Šīs konvencijas mērķi ir bioloģiskās daudzveidības saglabāšana, dzīvās dabas ilgtspējīga izmantošana un godīga un līdztiesīga ģenētisko resursu patērēšanā iegūto labumu sadale, ietverot gan pienācīgu pieeju ģenētiskajiem resursiem, gan atbilstošu tehnoloģiju nodošanu, ņemot vērā visas tiesības uz šiem resursiem un tehnoloģijām, gan pienācīgu finansēšanu. Valstīm ir suverēnas tiesības izmantot savus resursus savas vides politikas ietvaros un pienākums gādāt par to, lai darbība to jurisdikcijas

un kontroles zonā neradītu kaitējumu videi citās valstīs vai teritorijās ārpus to valstiskās jurisdikcijas. Katrai dalībvalstij iespēju un vajadzību robežās Konvencijā noteiktais mērķis- saglabāt bioloģisko daudzveidību un ilgtspējīgi izmantot dzīvo dabu - ir jāiekļauj atbilstošo nozaru un starpnozaru plānos, programmās un politikā.

- Auces teritorijas plānojumā ir ņemtas vērā teritorijas, kuras ir nozīmīgas bioloģiskās daudzveidības aspektā, un kā tādas tās ir noteiktas teritorijas plānojuma risinājumos.

Ramsāres konvencija „Par starptautiskas nozīmes mitrājiem, īpaši kā ūdensputnu dzīves vidi”, stājās spēkā 1975.gada 21.decembrī Ramsāres konvencija ir starptautisks līgums par nozīmīgu mitrāju saglabāšanu un ilgtspējīgu lietošanu. Konvencijas dalībvalstis apņemas novērst to samazināšanos tagad un nākotnē, atzīt mitrāju fundamentālo ekoloģisko nozīmi un to ekonomisko, kulturālo, zinātnisko un rekreatīvo vērtību. Saskaņā ar starptautiskās putnu aizsardzības organizācijas „Birdlife International” un „Wetlands International” programmas „Putniem nozīmīgās vietas Eiropā” noteiktajiem kritērijiem, Latvijā izdalītas 38 putniem īpaši nozīmīgās vietas.

- Auces novada TP 2013-2025 risinājumos tiek ņemtas vērā nacionālajā likumdošanā noteiktās prasības putniem īpaši nozīmīgu vietu, t.sk. mikroliegumos mežu zemēs un DL „Ukru gārša”, izmantošanai.

Konvencija par pasaules kultūras un dabas mantojuma aizsardzību, UNESCO konvencija. Konvencija nosaka, ka katrai tās dalībvalstij ir pienākums nodrošināt tās teritorijā esošā kultūras un dabas mantojuma identifikāciju, aizsardzību, konservāciju, popularizāciju un nodošanu nākošajām paaudzēm. Tādēļ tām jādara viss, kas ir to spēkos, gan maksimāli izmantojot esošos resursus, gan arī nepieciešamības gadījumā izmantojot starptautisko, tajā skaitā jebkuru tai pieejamo finansiālo, māksliniecisko, zinātnisko un tehnisko palīdzību un sadarbību. Lai nodrošinātu pēc iespējas efektīvāku kultūras un dabas mantojuma, kas atrodas to teritorijā, aizsardzību, konservāciju un popularizāciju, šīs Konvencijas dalībvalstīm iespēju robežās un atbilstoši katras valsts apstākļiem jācēnšas

- īstenot atbilstošu politiku, kuras mērķis būtu piešķirt kultūras un dabas mantojumam zināmas funkcijas sabiedrības dzīvē, kā arī iekļaut šī mantojuma aizsardzību aptverošas plānošanas programmās;
- nodibināt, ja tādu vēl nav, savā teritorijā vienu vai vairākus kultūras un dabas mantojuma aizsardzības, konservācijas un popularizācijas dienestus, kam būtu atbilstošs personāls un līdzekļi, kas ļautu izpildīt tiem uzliktos pienākumus;

Auces novada teritorijas plānojums 2013.-2025.gadam
Vides pārskats.

- attīstīt zinātnes un tehnikas studijas un pētījumus un pilnveidot darba metodes, kas ļauj valstij novērst briesmas, kas draud tās kultūras un dabas mantojumam;
- veikt atbilstošus juridiskus, zinātniskus, tehniskus, administratīvus un finanšu pasākumus, lai atklātu, aizsargātu, konservētu, popularizētu un atjaunotu šo mantojumu;
- atbalstīt tādu nacionālu vai reģionālu centru izveidošanu vai attīstību, kas sagatavo speciālistus kultūras un dabas mantojuma aizsardzībai, konservācijai vai popularizācijai, kā arī lai veicinātu zinātniskos pētījumus šajā jomā.

Auces novada TP 2013-2025 atbilstoši teritorijas plānojuma kompetencei ir ņemtas vērā pagasta teritorijā esošās nekustamo kultūras pieminekļu teritorijas, noteikts to statuss un paredzēti nepieciešamie aprobežojumi to izmantošanā.

Vide ir viens no Eiropas Savienības politikas jomām, kura tiek īstenota ar primāro un sekundāro tiesību aktu kopumu un ir saistoša tās dalībvalstīm. Eiropas Savienībā vides aizsardzībai ir noteikti vieni no augstākajiem standartiem visā pasaulē, kas izstrādāti gadu desmitu gaitā, ietverot plašu problēmaspektu loku. Pašreizējās prioritātes ir cīnīties pret klimata pārmaiņām, saglabāt bioloģisko daudzveidību, mazināt piesārņojuma atstāto ietekmi uz veselību un atbildīgāk izmantot dabas resursus. Lai gan var rasties iespaids, ka šie mērķi attiecas tikai uz vidi, tie var stimulēt arī ekonomikas izaugsmi, veicinot inovāciju un uzņēmējdarbību.

EP un EK 1992.gada 21.maija direktīva 1992/43/EEK par dabisko biotopu, savvaļas faunas un floras aizsardzību (Biotopu direktīva) un EK 1979.gada 2.aprīļa direktīva 1979/409/EEK par savvaļas putnu aizsardzību (Putnu direktīva). 1992/43/EEK direktīvas mērķis ir sekmēt bioloģisko daudzveidību, aizsargājot dabiskos biotopus un savvaļas faunu un floru Eiropas Savienības esošo dalībvalstu teritorijā. 1979/409/EEK direktīvas mērķis ir visu ES dalībvalstu teritoriju apdzīvojošo savvaļas putnu sugu ilgtermiņa aizsardzība un saglabāšana. Abās direktīvās noteiktās prasības putnu un biotopu aizsardzībā Latvijā ir nostiprinātas ar Latvijā pašreiz spēkā esošajiem dabas aizsardzības tiesību aktiem un tajos noteiktajiem ierobežojumiem un aprobežojumiem gan attiecībā uz privāto zemes īpašnieku, gan pašvaldību, gan valsti kā zemes īpašnieku.

„Likums par vides aizsardzību”, „Likums par īpaši aizsargājamām dabas teritorijām”, „Aizsargjoslu likums”, „Sugu un biotopu aizsardzības likums”, „Meža likums”, ir LR normatīvo aktu daļa, kas nosaka dabas aizsardzības jomas pārvaldības tiesiskos aspektus.

Valsts vides politikas mērķi ir definēti Nacionālajā vides politikas plānā, kuru Ministru Kabinets apstiprināja 2004.gadā un uz šo teritorijas plānojumu ir attiecināmi šādi mērķi:

- uzlabot pazemes un virszemes ūdeņu kvalitāti, novērst to tālāku piesārņošanu un pakāpeniski samazināt esošo piesārņojumu;
- veicināt ilgtspējīgu un racionālu ūdens lietošanu, īpašu uzmanību pievēršot pazemes ūdens resursu saglabāšanai;
- aizsargāt ūdens ekosistēmas, kā arī no ūdens atkarīgās sauszemes ekosistēmas un mitrājus;
- veicināt šķirotas atkritumu savākšanas sistēmas ieviešanu pašvaldībās.
- saglabāt un atjaunot ekosistēmu un to dabisko struktūru daudzveidību;
- saglabāt un veicināt vietējo savvaļas sugu daudzveidību.

„Aizsargjoslu likums” un „Ūdens apsaimniekošanas likums” nosaka ūdeņu pārvaldības tiesiskos aspektus. Izstrādājot vietējā līmeņa plānošanas dokumentus, tiem jāatbilst likumu un tiem pakārtoto Ministru kabineta izdoto noteikumu prasībām.

9 Teritorijas plānojuma īstenošanas būtiskās ietekmes uz vidi novērtējums

Analizējot „Auces novada teritorijas plānojumu 2013.-2025.gadam”, iespējams identificēt plānojuma risinājumu ietekmē radītās tiešās un netiešās ietekmes uz vides kvalitāti.

9.1 Atbilstība normatīvo aktu prasībām

Ietekmes uz vidi novērtēšanas procesā tika pieņemts, ka visu Teritorijas plānojumā ietverto nosacījumu realizācija pilnībā atbilst normatīvajām prasībām un tiks saņemtas normatīvajos aktos noteiktās nepieciešamās atļaujas. Tiek pieņemts, ka:

- projektiem, kam piemērojams „Likums par ietekmes uz vidi novērtējumu” tiks veikts ietekmes uz vidi novērtējums pirms atļauju saņemšanas;
- atbilstoši „Likumā par ietekmes uz vidi novērtējumu” noteiktajam, pirms atļauju saņemšanas tiks veikts ietekmes uz vidi sākotnējais izvērtējums;
- jaunas apbūves teritorijām tiek izstrādāti detālplānojumi un noteikti inženiertehniskās apgādes risinājumi;
- īpaši aizsargājamās dabas teritorijas tiek apsaimniekotas atbilstoši normatīvajos aktos noteiktajam;
- dabas pieminekļu, kultūrvēsturisko pieminekļu, mikroliegumu teritorijas, to buferzonas un aizsardzības zonas tiek izmantotas atbilstoši normatīvajos aktos noteiktajam;
- autoceļu infrastruktūras darbību rezultātā netiks pārsniegtas noteiktās pieļaujamās trokšņa robežvērtības (13.07.2004. MK noteikumi Nr.597 „Vides trokšņa novērtēšanas kārtība”);

- tiek ievēroti aizsargjoslās noteiktie aprobežojumi.

9.2 Tiešo ietekmju vispārīgs raksturojums

9.2.1 APBŪVE

Paredzamās ietekmes dažādu veidu un tipu dzīvojamo ēku būvniecības procesā ir zemes darbi, ēku būvdarbi, inženiertīklu un ceļu izbūve. Eksploatācijas procesā dzīvojamās ēkās tiek patērēts ūdens, energoresursi un radīti sadzīves atkritumi, sadzīves notekūdeņi, emisijas no kurināmā patēriņa. Tiek pārveidota dabiskā zemsega, izveidoti segti laukumi un ceļi, izmainīta dabiskā ainava. Tiešās ietekmes nozīmība uz bioloģisko daudzveidību un dabas aizsardzību, sabiedrības veselību, ūdens resursiem, augsni un gruntsūdeņiem, kultūrvēsturisko mantojumu un ainavu prognozējama kā nebūtiska.

Paredzamās ietekmes dažāda veida sabiedrisko, darījumu, atpūtas, tūrisma un rekreācijas ēku un būvju būvniecības procesā ir zemes darbi, ēku būvdarbi, inženiertīklu un ceļu izbūve. Eksploatācijas procesā ēkās tiek patērēts ūdens, energoresursi un radīti sadzīves atkritumi, sadzīves notekūdeņi, emisijas no kurināmā patēriņa. Tiek pārveidota dabiskā zemsega, izveidoti segti laukumi un ceļi. Tiešās ietekmes nozīmība uz bioloģisko daudzveidību un dabas aizsardzību, sabiedrības veselību, ūdens resursiem, augsni un gruntsūdeņiem, kultūrvēsturisko mantojumu un ainavu prognozējama kā nebūtiska.

Paredzamās ietekmes ražošanas, noliktavu un lauksaimnieciskās ražošanas ēku būvniecības procesā ir zemes darbi, ēku būvdarbi, inženiertīklu un ceļu izbūve. Eksploatācijas procesā ražošanas ēkās tiek patērēts ūdens sadzīves un ražošanas vajadzībām, energoresursi, radīti atkritumi, t.sk. iespējami arī ražošanas atkritumi un bīstamie atkritumi, notekūdeņi, t.sk. iespējami arī ražošanas notekūdeņi, emisijas no kurināmā patēriņa. Var tikt radīts troksnis, smakas. Tiek pārveidota zemsega, izveidoti segti laukumi, ceļi. Ietekmes nozīmība uz bioloģisko daudzveidību un dabas aizsardzību, kultūrvēsturisko mantojumu prognozējama kā nebūtiska. Ietekmes nozīme uz sabiedrības veselību, ūdens resursiem ir izvērtējama atbilstoši normatīvo aktu prasībām.

Satiksmes infrastruktūras un inženiertīklu izbūvei tiek veikti zemes darbi. Eksploatācijas procesā var tikt radīts troksnis, mākslīgais apgaismojums. Tiek pārveidota zemsega. Tiek ietekmēta ainava un augsne. Ietekmes nozīmība uz sabiedrības veselību, ūdens resursiem, gruntsūdeņiem, kultūrvēsturisko mantojumu prognozējama kā nebūtiska. Ietekmes nozīme uz bioloģisko daudzveidību ir izvērtējama atbilstoši normatīvo aktu prasībām.

9.2.2 DERĪGO IZRAKTEŅU IEGUVE

Derīgo izrakteņu ieguves¹¹ vajadzībām tiek veikti zemes darbi, ēku būvdarbi, ceļu, inženiertīklu izbūve. Eksploatācijas procesā tiek patērēti energoresursi, radīti ražošanas atkritumi, iespējami tiek radīti arī bīstamie atkritumi, patērēts un novadīts ražošanai nepieciešamais ūdens. Tiek radīts troksnis. Tiek būtiski pārveidota zemsega, zemes virsa. Tiek ietekmēta ainava, augsne un pazemes ūdeņi. Ietekmes nozīmība uz kultūrvēsturisko mantojumu ir prognozējama kā nebūtiska. Ievērojot derīgo izrakteņu smilts- grants un māla iegulu teritorijas kopplatību, tiešā ietekme uz ainavu prognozējama kā neitrāla Īles, Vecauces, Vītiņu, Lielauces un Bēnes pagastos.

Ievērojot plānoto kaļķakmens ieguves laukumu A kategorijas atradnes robežās (~35 ha) un to, ka tiek samazināta iespēja iegūt kaļķakmeni P kategorijas atradnes robežās Vītiņu pagastā, tiešā ietekme uz ainavu prognozējama kā neitrāla. Ievērojot to, ka kaļķakmens iegulī perma horizontā un dzeramā ūdens apgāde no artēziskajiem urbumiem tiek nodrošināta no Famēnas – karbona - perma kompleksa horizonta, pie noteiktiem izstrādes apstākļiem, ko nosaka karjerā izstrādātā derīga izrakteņa apjoms, karjera dziļums, ir iespējama būtiska ietekme uz tuvākajā apkārtnē esošo artēzisko aku spiedūdeņiem, veidojoties depresijas piltuvei. Lai noteiktu ietekmes būtiskumu, nepieciešams veikt papildus izpēti. Kaļķakmens ieguves laikā tiek atsūknēti un pēc tam virszemes ūdenstecēs novadīti pazemes ūdeņi, tāpēc kaļķakmens ieguve iespējami būtiski var ietekmēt virszemes ūdensobjektus, pazemes ūdens resursu patēriņu un kvalitāti, līdz ar ietekmējot arī piegulošajās teritorijās esošo ēku ūdensapgādi. Lai izvērtētu ietekmes būtiskumu uz bioloģisko daudzveidību un dabas aizsardzību, paredzētās darbības un tai piegulošā teritorijā nepieciešams veikt detalizētu novērtējumu un noteikt pasākumus ietekmes mazināšanai. Ir iespējama būtiska ietekme uz piegulošajā teritorijā (aptuveni 0,5 km rādiusā) dzīvojošo dzīves apstākļiem. Tiek radīti ražošanas un tehnoloģisko procesu atkritumi un ražošanas notekūdeņi.

9.2.3 MEŽSAIMNIECISKĀ UN LAUKSAIMNIECISKĀ IZMANTOŠANA

Mežsaimnieciskā izmantošana rada galvenokārt troksni, tiek pārveidota zemsega. Mežsaimnieciskās darbības laikā izmantotie resursi atjaunojas. Tiek ietekmēta ainava. Ietekmes nozīmība uz sabiedrības veselību, ūdens resursiem, augsni un gruntsūdeņiem, kultūrvēsturisko mantojumu ir nebūtiska. Ietekmes nozīmība uz bioloģisko daudzveidību un dabas aizsardzību atsevišķos gadījumos var būt būtiska un tā izvērtējama veicot detalizētu pētījumu.

Lauksaimnieciskās darbības intensifikācija rada ietekmi uz augsni un ūdens resursiem, kas ir nebūtiska.

¹¹ 'Basics in Minerals Processing. Project handbook', Metso Minerals, 2008

Auces novada teritorijas plānojums 2013.-2025.gadam
Vides pārskats.

Lauksaimniecības intensifikācija mikroliegumos, dabas pieminekļu teritorijās vai to tuvumā teritorijas plānojumā nav paredzēta un tiešu ietekmi neatstās.

Virszemes ūdensobjektu izmantošana aktīvajai atpūtai īpaši aizsargājamās dabas teritorijās teritorijas plānojumā nav paredzēta un tiešu ietekmi neatstās.

9.3 Netiešās ietekmes

Auces novada TP 2013-2025 risinājumi paredz samazināt blīvas apbūves – ciemu teritorijas, kā arī izmainīt iepriekšnoteikto apbūves teritoriju vietā izmantošanu lauksaimniecības vajadzībām. Līdz ar to gan jaunu teritoriju apbūve, gan esošās apbūves rekonstrukcijas ietekme vērtējama kā nenozīmīga, kaut arī prognozējams, ka Auces pilsētā un ciemos var attīstīties apbūve un tiek samazinātas līdzšinējās lauksaimnieciskās izmantošanas platības, tomēr tas tiek darīts pakāpeniski un salīdzinoši nelielās teritorijās. Apbūves teritoriju paplašināšana netieši ietekmē resursu (ūdens, enerģija) patēriņa pieaugumu, kas nav uzskatāms par būtisku.

Autoceļu infrastruktūras intensīva izmantošana var lokāli palielināt satiksmes plūsmas intensitāti, līdz ar to samazinās satiksmes drošība, lokāli īslaicīgi palielinās gaisa piesārņojums. Auces novada TP 2013-2025 īstenošanas laikā prognozējams, ka satiksmes intensitāte pieaugs, ja tiks uzsākta derīgo izrakteņu ieguve Īles, Bēnes, Vecauces, Lielauces un Vītiņu pagastos. Atbilstoši TIAN noteiktajam, jāveic satiksmes intensitātes pieauguma prognozes aprēķins, jānosaka būtiskās ietekmes un jānosaka rīcības būtiskas ietekmes samazināšanai, tomēr vienlaicīgi ietekmes no autoceļu intensīvas izmantošanas uzskatāmas par pietiekami būtiskām attiecībā un trokšņa un gaisa piesārņojuma palielināšanos.

9.4 Īslaicīgas, vidēji ilgās un ilglaicīgas ietekmes

Teritorijas plānojumā paredzētās darbības var sagrupēt, ņemot vērā to radīto ietekmju īslaicīgumu vai ilglaicīgumu- īslaicīgās, vidēji ilgās un ilglaicīgās ietekmēs.

Auces novada TP 2013-2025 īstenošana radīs īslaicīgas ietekmes saistībā ar dažādu būvdarbu veikšanu esošās apbūves uzturēšanā, kas izraisīs relatīvi īslaicīgu traucējumu vidē, un pēc to pabeigšanas neradīsies būtiski traucējumi, ja vien darbības veiktas atbilstoši normatīvo aktu prasībām. Galvenās ietekmes ir zemeszemes bojājumi, troksnis, putekļu emisijas, atkritumu koncentrēšanās.

Vidēji ilgās ietekmes ir saistītas ar daļēji atjaunojamo resursu izmantošanu saimnieciskajā darbībā. Pietiekami būtisku, vidēji ilgu ietekmi uz vidi atstāj mežu izciršana, kā rezultātā tiek izmainītas dzīvotnes un iznīcināti biotopi, tomēr, ievērojot to, ka Auces novadā ir identificēti zinātniskās izpētes meži un bioloģiski vērtīgie meži, kā arī noteiktas mikroliegumu teritorijas, turklāt teritorijas

plānojums tikai nosaka teritorijas, kuras izmantojamas mežsaimnieciskai darbībai, šādas izcelsmes ietekmes nav prognozējamās kā būtiskas.

Pietiekami būtisku, vidēji ilgu ietekmi uz vidi atstāj intensīva lauksaimnieciskā darbība, kā cūku un liellopu audzēšanas kompleksu attīstība un intensīva augkopība, īpaši ņemot vērā faktu, ka Auces novads atrodas nitrātu jutīgā teritorijā. Tomēr lauksaimniecības nozares darbību regulē pietiekams kopums normatīvo aktu, tāpēc šādas izcelsmes ietekmes nav prognozējamās kā būtiskas.

Teritorijas plānojuma realizācijā konsekventi jāievēro normatīvo aktu izvirzītie nosacījumi, pretējā gadījumā īslaicīgās un vidēji ilgās ietekmes var pārvērsties ilglaicīgajās ietekmēs. Tieši ilglaicīgās ietekmes var atstāt būtiskāko ietekmi uz cilvēku veselību, kultūrvēsturisko mantojumu, ainavu, saimnieciskās darbības iespējamību teritorijā.

Ilglaicīgās ietekmes:

- zemes transformācija citos zemes izmantošanas veidos;
- visa veida būvniecība (ēkas, būves, transporta infrastruktūra, inženierkonstrukcijas);
- apbūves teritoriju paplašināšana;
- derīgo izrakteņu ieguve un pārstrāde.

Auces novada TP 2013-2025 īstenošana radīs ilglaicīgas ietekmes, kuras var atstāt ietekmes lokālā areālā, galvenokārt derīgo izrakteņu ieguves teritorijās un blīvas apbūves teritorijās.

Neskatoties uz to, ka lauku zemēs iespējama ļoti dažāda teritorijas izmantošana un apbūve, TIAN nosacījumi paredz pietiekami skaidrus nosacījumus, kas līdzsvaro arī prognozējamo ietekmju ilglaicīgumu. Vienlaicīgi konstatējams, ka apbūves teritoriju paplašināšana un derīgo izrakteņu ieguve teritorijā aizņems salīdzinoši mazas, lokāli izvietotas teritorijas. Auces novada TP 2013-2025 risinājums, nosakot kompaktas Auces pilsētas ciemu apbūves teritorijas, ir ilgtspējīgs. Tā kā Auces novada TP 2013-2025 īstenošana notiks pakāpeniski un to īstenošanu uzraudzīs pašvaldība un citas institūcijas, prognozējams, ka ilglaicīgās ietekmes nebūs negatīvi būtiskas. Kā ilglaicīga, būtiska ir prognozējama ietekme no derīgo izrakteņu (māls, smilts, grants, kaļķakmens) ieguves atklātos karjeros teritorijās. To īstenošanas laikā nepieciešams veikt papildus detālas izpēti. Pašvaldībai un citām institūcijām jānodrošina, lai tiktu pilnībā ievērotas likumdošanā un Auces novada TP 2013-2025 noteiktās prasības.

9.5 Pozitīvās un negatīvās ietekmes

Auces novada TP 2013-2025 pozitīvās ietekmes uz vidi ir saistītas ar uzņēmējdarbības attīstību un nodarbinātības pieaugumu, iedzīvotāju dzīves kvalitātes paaugstināšanu un teritorijas sasniedzamības, nepieciešamo pakalpojumu pieejamības nodrošināšanu, zemes izmantošanas un

vides aizsardzības jautājumu tiesiskuma un vides kvalitātes mērķu sasniegšanas nodrošināšanu. Tās atstās neitrālu līdz vidēji būtisku ietekmi uz vidi.

Auces novada TP 2013-2025 sniegs priekšstatu par teritorijas turpmākās attīstības iespējām un tajā izvirzīto priekšnoteikumu un uzdevumu integrāciju augstāka līmeņa plānošanas dokumentos.

Izvērtētās teritorijas plānojuma radītās negatīvās ietekmes uz vidi saistītas galvenokārt ar derīgo izrakteņu ieguvu par 25 ha lielākās teritorijās un to ietekme var svārstīties- no neitrālas vai vidēji būtiskas līdz būtiski negatīvai. Detalizētu vērtējumu katrā konkrētā gadījumā var nodrošināt tikai veicot ietekmes uz vidi novērtējuma procedūru- izstrādājot Vides pārskatu ar norādēm un limitējošām prasībām derīgo izrakteņu ieguvei atkarībā no ieguves apjoma, kopplatības un citiem blakusapstākļiem, un kura prasības ir saistošas turpmākajā lēmumu pieņemšanas procedūrā.

9.6 Teritorijas plānojuma īstenošanas un citu darbību savstarpējās un kopīgās ietekmes

Kopīgās (summārās) ietekmes uz vidi teritorijas plānošanas laikā rodas, realizējot Auces novada TP 2013-2025 paredzēto teritorijas izmantošanu visā tās darbības laikā. Ar teritorijas plānojuma īstenošanu saistāmās darbības jomas - kā uzņēmējdarbības un nodarbinātības attīstība, citu tautsaimniecības nozaru attīstība, pašvaldības pakalpojumu pieejamība un iedzīvotāju dzīves kvalitāte, ir lokāla rakstura un tās savstarpēji ietekmējas, īstenojot teritorijas plānojumā paredzēto teritorijas izmantošanu. Vienlaicīgi TP īstenošana iespējama tikai mijiedarbojoties ar citām tautsaimniecības nozarēm, un kopīgās ietekmes var tikt gan pastiprinātas, gan vājinātas.

Iepriekšējā plānošanas periodā izstrādātie plānojumi katram pašreizējā Auces novadā ietilpstošajam pagastam un Auces pilsētai tika izstrādāti dažādos laikposmos, turklāt pārvērtējot turpmākās attīstības iespējas. To izstrādes laikā SIVN procedūra tika veikta tikai divu pagastu plānojumiem.

Tā kā Auces novada TP 2013-2025 risinājumos tiek ievērotas:

- normatīvo aktu prasības par plānojumā iekļaujamo informāciju;
- galvenie normatīvie akti attiecībā uz vides aizsardzību teritorijas plānošanas aspektā;
- ņemtas vērā institūciju izvirzītās prasības un nosacījumi;
- izvērtēta esošā situācija un izvirzīti nosacījumi plānotajai (atļautajai) darbībai;
- noteikti nosacījumi teritorijas izmantošanai un apbūvei;
- iesaistīti iedzīvotāji, uzņēmēji, valsts un pašvaldību institūciju pārstāvji;
- un paredzēti preventīvie pasākumi iespējamo ietekmju novēršanai

kā arī tiks ņemtas vērā institūciju sniegtās norādes par nepieciešamajiem precizējumiem, var uzskatīt, ka Auces novada TP 2013-2025 īstenošanas summārā ietekme uz vidi būs neitrāla.

9.6.1 TIEŠĀS IETEKMES

Nav prognozējams, ka kopējais iedzīvotāju skaits būtiski palielināsies, tāpēc kopējā attīstības perspektīvā, lai veicinātu ilgtspējīgu novada attīstību, jānodrošina komunālo pakalpojumu un satiksmes infrastruktūras pieejamība esošajās apdzīvotajās vietās. Šo mērķu realizācijai nepieciešami infrastruktūras, ceļu uzlabojumi un jaunu inženiertīklu izbūve teritorijās, kuras plānotas apbūvei.

Ietekme no derīgo izrakteņu ieguves prognozējama, ja tiks uzsākta derīgo izrakteņu ieguve lauku zemēs, mežu teritorijās un derīgo izrakteņu ieguves teritorijās- tiks izmainīti atsevišķi vides raksturlielumi un attīstīsies vietējā ekonomika, tiks pārveidota ainava.

9.6.2 NETIEŠĀS IETEKMES

Plānveidīga apdzīvoto vietu attīstība minimāli ietekmēs dabiskās un ekoloģiski jutīgās teritorijas, tai skaitā tās teritorijas, kuras intereses dabas aizsardzībā ir noteiktas ar normatīvajiem aktiem.

Lauku zemju- teritoriju ārpus ciemiem un Auces pilsētas attīstības dažādošana veicinās nodarbinātību un Latvijai raksturīgā apdzīvojuma- viensētu- ilgtspēju.

9.6.3 ĪSLAICĪGĀS VIDĒJI ILGĀS UN ILGLAICĪGĀS IETEKMES

Visas ietekmes, kas radīsies jebkuru būvdarbu (jaunbūve, rekonstrukcija, renovācija) veikšanas laikā ir klasificējamas kā īslaicīgās ietekmes.

Ietekmes, kas radīsies lauku zemju un mežu teritoriju izmantošanas laikā ir klasificējamas kā vidēji ilgās ietekmes.

Kā ilglaicīgas ir klasificējamas ietekmes, kas radīsies derīgo izrakteņu ieguves procesā, apdzīvoto vietu un apdzīvojuma struktūras ar Auci kā vietējā centra attīstības gaitā un pēc visa veida jaunbūvju- dzīvojamo, ražošanas, publisko, darījumu u.tml. būvniecības beigām.

9.6.4 PASTĀVĪGĀS IETEKMES

Jebkura veida zemes izmantošanas veidu nomaiņa radīs neatgriezeniskas izmaiņas ainavā. Prognozējams, ka kopumā Auces novadā tas attiecināms uz ne vairāk kā 4% no visas teritorijas kopplatības, pārējā daļā saglabājot laukiem raksturīgo atvērto telpu.

9.7 Risinājumi ietekmes uz vidi samazināšanai

Galvenais nosacījums ietekmes uz vidi samazināšanai ir Latvijas likumdošanā izvirzīto prasību ievērošana.

Auces novada TP 2013-2025 tiek pieņemts pašvaldības saistoši noteikumu veidā, kas atļauj regulēt un ierobežot pašvaldības teritorijā veicamās darbības. Tas ir instruments ar kura palīdzību tiek

Auces novada teritorijas plānojums 2013.-2025.gadam
Vides pārskats.

samazinātas uzņēmējdarbības, tautsaimniecības nozaru, būvniecības radītās ietekmes uz vides kvalitāti un vides aizsardzībai būtiskām teritorijām. Jānodrošina labojumi teritorijas plānojuma grozījumu gala redakcijā atbilstoši institūciju izsniegtajos atzinumos minētajām prasībām.

Par pamatotu uzskatāma Auces novada TP 2013-2025 paredzētā ciemu robežu maiņa, kas paredz samazināt ciemu apbūves teritorijas.

Par pamatotu uzskatāma Auces novada TP 2013-2025 paredzētā Auces pilsētas un ciemu apbūve.

Par pamatotu uzskatāma vietējas nozīmes aizsargājamo dabas teritoriju noteikšana, kas uzskatāms kā priekšnoteikums lokālas izcelsmes dabas vērtību aizsardzībai.

Par pamatotu uzskatāma Auces novada TP 2013-2025 paredzētā lauku zemju diversifikācija.

Par pamatotu uzskatāms Auces novada TP 2013-2025 paredzētais nosacījums apbūves teritorijas neparedzēt applūstošās teritorijās.

Aizsargjoslas tiek noteiktas kā platības, kuru uzdevums ir aizsargāt dažāda veida objektus no nevēlamās ārējās iedarbības, nodrošina to ekspluatāciju un drošību, pasargā vidi un cilvēku no kāda objekta kaitīgās ietekmes.

Izvērtējot Auces novada TP 2013-2025 risinājumus, var secināt, ka tiek ievēroti LR normatīvajos aktos noteiktās prasības vides un dabas aizsardzībai.

Tāpēc, sagatavojot Auces novada TP 2013-2025 kā saistošos noteikumus, ir jānodrošina nosacījumi:

1. Derīgo izrakteņu ieguves teritoriju un tām piegulošo teritoriju izmantošanai un apsaimniekošanai - derīgo izrakteņu ieguvei par 25 ha lielākās platībās jāveic priekšizpēte, jāizstrādā detālplānojums un jāveic ietekmes uz vidi novērtējuma procedūra. Rekomendējams izstrādāt IVN Vides pārskatu ar norādēm un limitējošām prasībām derīgo izrakteņu ieguvei atkarībā no ieguves apjoma, kopplatības un citiem blakusapstākļiem, un kura prasības ir saistošas turpmākajā lēmumu pieņemšanas procedūrā. Noteikt un apstiprināt pašvaldībā kompensatoros pasākumus, ja tādi tiktu identificēti IVN laikā. Noteikt prasību izvērtēt satiksmes infrastruktūras prognozējamo noslogojumu un varbūtējos nepieciešamos kompensācijas pasākumus iedzīvotāju drošībai un veselībai.

Par pamatotu uzskatāmas TIAN prasības detālplānojumu izstrādei. Kā obligāts nosacījums jādefinē prasība izveidot inženiertehnisko infrastruktūru un ceļus līdz būvatļauju izsniegšanai objektu izbūvei.

Auces novada teritorijas plānojums 2013.-2025.gadam
Vides pārskats.

Izstrādājot Auces novada TP 2013-2025, būtiskākie aspekti, kas samazinātu ietekmes uz vidi, ir likumdošanā izvirzīto prasību ievērošana un visa veida ietekmju pārvaldības nodrošināšana.

Izvērtējot Auces novada TP 2013-2025, var secināt, ka tiek ievēroti vides un dabas aizsardzības normatīvi.

Izvērtējot Auces novada TP 2013-2025 saistību ar citām jomām, var secināt, ka Auces novada TP 2013-2025 paredzēto rīcību īstenošana veicinās uzņēmējdarbību, saimnieciskās darbības un infrastruktūras attīstību, lauku telpas attīstību.

Kaļķakmens ieguves radītās ietekmes uz vidi samazināšana tiek nodrošināta, ja tiek paredzēts:

1. Veikt projekta priekšizpēti, kuras laikā detalizēti izpētīt inženierģeoloģisko situāciju, hidroģeoloģiskos apstākļus, pazemes ūdeņu laboratoriskos izmeklējumus.
2. Veikt ietekmes uz vidi procedūru (IVN) atbilstoši Vides pārraudzības valsts biroja norādījumiem, tai skaitā: nodrošināt tehnisko un notekūdeņu savākšanu un attīrīšanu, tādējādi samazinot ietekmi uz pazemes ūdens resursiem un virszemes ūdeņiem; veikt hidroģeoloģiskās situācijas izpēti un modelēšanu, lai konstatētu iespējamās depresijas piltuves veidošanos un piesārņojuma risku; prognozēt loģistiku un ietekmes uz transporta kustību; jaunu, trokšņus emitējošu objektu projektēšanā veikt iepriekšēju trokšņa līmeņa modelēšanu un analīzi.
3. IVN ziņojumā izstrādāt un norādīt limitējošās prasības turpmākajai darbībai.
4. Izstrādāt detālplānojumu un būvprojektu, tai skaitā darbu veikšanas un teritorijas rekultivācijas projektu.

Vides infrastruktūras attīstība ir nepieciešams priekšnoteikums un pamats pagasta ekonomiskajai attīstībai. Vides aizsardzības infrastruktūra nodrošina ne tikai pakalpojumu, piemēram, ūdensapgādes, notekūdeņu savākšanas un attīrīšanas, kā arī atkritumu apsaimniekošanas pakalpojumu pieejamību visiem iedzīvotājiem neatkarīgi no to dzīvesvietas, bet arī nodrošina vides piesārņojuma samazināšanu un dabas resursu racionālu izmantošanu. Ciemu teritorijās prasības vides infrastruktūras attīstībai jānosaka kā viens no galvenajiem priekšnoteikumiem.

Pārējos pasākumus var attiecinātu uz savstarpēji saistītu jomu – apdzīvojuma struktūras attīstība, saimnieciskās darbības un transporta infrastruktūras attīstība, lauku zemju attīstība, aizsargājamo dabas teritoriju un ainavu un kultūrvēsturiskā mantojuma aizsardzība.

Saimnieciskās darbības un infrastruktūras attīstības ietekmes uz vidi samazināšana tiek nodrošināta, ja paredzēts:

1. veikt potenciāli piesārņoto teritoriju apsekošanu un piesārņojuma avotu izvērtēšanu;
2. peldvietas ierīkot tikai teritorijas plānojumā noteiktās vietās un tās labiekārtot (ar atkritumu tvertnēm, tualetēm, ģērbtuvēm, informatīvajiem stendiem);
3. plānojot teritorijas attīstību potenciāli piesārņotās teritorijās, veikt izpētes darbus un sastādīt sanācijas programmu.

9.8 Alternatīvu pamatojums

Auces novada TP 2013-2025 nav noteiktas alternatīvas teritorijas attīstības iespējas.

Ja TP netiek realizēts, tad:

1. Netiks noteiktas vienotas prasības visa novada teritorijas izmantošanā;
2. netiks noteikti vienoti priekšnoteikumi ilgtspējīgai lauku zemju izmantošanai visa novada teritorijā;
3. netiks noteiktas samazinātas ciemu teritorijas;
4. netiks noteiktas samazinātas apbūves teritorijas ciemos;
5. netiks noteiktas prasības derīgo izrakteņu ieguvei atklātos karjeros platībās, kas lielākas par 25 ha;
6. netiks precizētas derīgo izrakteņu ieguves platības;
7. Netiks noteikti priekšnoteikumi ilgtspējīgai apdzīvojuma struktūras attīstībai;
8. Nebūs iespējams piesaistīt teritorijas attīstībai nepieciešamās investīcijas, jo svarīgs priekšnoteikums Eiropas Savienības fondu apguvei ir apstiprināts pašvaldības teritorijas plānošanas dokuments.

Ja Teritorijas plānojuma gala redakcijas sagatavošanā tiek ņemtas vērā valsts institūciju norādes, izvērtēts sabiedrības viedoklis, pietiekami detalizēti izvirzīti nosacījumi turpmākajai plānošanai un detālpilnojumam izstrādei, tad izstrādātais teritorijas plānojums ir vispiemērotākā alternatīva pašvaldības teritorijas plānošanas instrumentam.

Ja teritorijas plānojuma realizācijā tiek ievērotas valsts normatīvajos aktos noteiktās prasības, plānojuma teritorijas izmantošanas un apbūves noteikumi, nosacījumi katras teritorijas izmantošanai, tiek izstrādāti detālpilnojumam, tad izstrādātais plānojums ir piemērotākā alternatīva.

Ja pašam plānojumam nav paredzēta alternatīva dokumenta izstrāde, tad alternatīvi risinājumi iespējami konkrētām darbībām katrā no noteiktajām teritorijām. Lai izvērtētu, kuri alternatīvie pasākumi ir paši piemērotākie, jāizvērtē to efektivitāte un lietderība, kā arī jāņem vērā sabiedrības viedoklis.

Auces novada teritorijas plānojums 2013.-2025.gadam
Vides pārskats.

9.9 Iespējamie kompensēšanas mehānismi, ja tādi nosakāmi saskaņā ar Likumu „Par Īpaši aizsargājamajām dabas teritorijām”

Auces novada TP 2013-2025 īstenošana neradīs tāda veida ietekmes, kas varētu ietekmēt Natura 2000 tīkla Īpaši aizsargājamo dabas teritoriju integritāti, funkcijas un dabas aizsardzības mērķu īstenošanu.

Auces novada TP 2013-2025 īstenošana neradīs tāda veida ietekmes, kas varētu ietekmēt sugu un biotopu aizsardzībai izveidoto mikroliegumu teritoriju funkcijas.

Auces novada TP 2013-2025 īstenošana neradīs tāda veida ietekmes, kas varētu ietekmēt kultūras pieminekļu stāvokli un līdz ar to kultūrvēsturiskā mantojuma saglabāšanu..

Auces novada TP 2013-2025 īstenošana neradīs tāda veida ietekmes, kas varētu ietekmēt virszemes ūdeņu stāvokli un traucēt uzlabot virszemes un pazemes ūdeņu kvalitāti, veicinot to laba stāvokļa sasniegšanu.

Auces novada TP 2013-2025 TIAN pieņemšana pašvaldības saistošo noteikumu veidā garantē, ka ne vien Īpaši aizsargājamo dabas teritoriju, bet arī tām pieguļošā teritorija attīstīsies atbilstoši plānojumā izvirzītajiem nosacījumiem. Teritorijas plānojums ir izstrādāts, balstoties uz prasībām, kuras tiek izvirzītas vides jomas normatīvajos aktos.

9.10 Iespējamās pārrobežu ietekmes

Auces novada TP 2013-2025 risinājumi un tā ieviešana neietekmē pārrobežu piesārņojuma izplatīšanos.

9.11 Teritorijas plānojuma īstenošanas monitorings

Teritorijas plānojuma īstenošanas monitoringa plāna nepieciešamību nosaka 23.03.2004. MK noteikumi Nr.157 „Kārtība, kādā veicams ietekmes uz vidi stratēģiskais novērtējums”. Monitoringu veic ar nolūku konstatēt Auces novada TP 2013-2025 tiešo un netiešo ietekmi uz vidi Auces novada kontekstā, kā arī lai sagatavotu informāciju un izstrādātu nepieciešamos grozījumus.

Monitoringa veikšanai izmanto valsts statistikas datus, pašvaldības pētījumu datus un iedzīvotāju aptaujas datus. Bez valsts veiktā vides monitoringa un operatoru (uzņēmumu) pašmonitoringa būtiska ir būvvaldes veiktā būvniecības uzraudzība, kā arī citu valsts institūciju veiktā uzraudzība lauksaimnieciskās darbības un pārtikas ražošanas, mežsaimniecības, vides un dabas aizsardzības jomās u.c.

Indikatorus izvēlas, lai noteiktā laika posmā izvērtētu vides kvalitāti un atbilstoši VPVB norādēm veiktu teritorijas plānojuma ieviešanas izvērtējumu. Ieteicamie indikatori, pēc kuriem varētu

Auces novada teritorijas plānojums 2013.-2025.gadam
Vides pārskats.

vērtēt izmaiņas vides kvalitātē apkopoti tabulā „Teritorijas plānojuma ieviešanas vides indikatoru saraksts”. Atsevišķā monitoringa laikā iegūtus datus ieteicams publiskot pašvaldības internetvietnē.

| 18. Tabula. Teritorijas plānojuma ieviešanas Vides indikatoru saraksts | | |
|-------------------------------------------------------------------------------|----------------------------------------------------------------------------------------------------------------------------------------------------------------------------------------------------------------------------------------------------------------------------------------------------------------------------------------------------------------------------------------------------------------------------------------------------------------------------------------------------------------|----------------------------------------------------------------------------------------------------------------------------------------------------------------------------------------------------------------------------------------------------------------------------------------------------------------------------------------------------------------------------------------------------------------------------------------------------------------------------------------------------------------------------------------------------------------------------------------------------------------|
| Sektors | Mērķis | Izmantojamie indikatori (kvantitatīvie un kvalitatīvie izejas dati) |
| Ūdensobjektu stāvoklis | 1. Veikt detalizētu upju stāvokļa izvērtējumu atsevišķos posmos 2. nodrošināt upju stāvokli atbilstoši Lielupes un Ventas baseinu apsaimniekošanas plānā norādītajam | <ul style="list-style-type: none"> • Prioritārie zivju ūdeņi (prioritārās zivju ūdeņu upes un to posmi, prioritārie zivju ūdeņu ezeri) • Punktveida piesārņojuma avotu izvietojums • Difūzā piesārņojuma avotu izvietojums • Iesārņojošo vielu emisiju limiti un pārsniegumi no notekūdeņu attīrīšanas iekārtām • Piesārņoto un potenciāli piesārņoto vietu izvietojums • Aizsargjoslas |
| Ūdens resursu izmantošana | 3. Nodrošināt ilgtspējīgu ūdens resursu patēriņu 4. Nodrošināt un uzlabot ūdenssaimniecības pakalpojumus 5. Uzlabot ūdenssaimniecības infrastruktūru, lai samazinātu zudumus no tīkliem 6. Nodrošināt dzeramā ūdens kvalitāti 7. Nodrošināt šķidro atkritumu savākšanu un utilizēšanu atbilstoši normatīvo aktu prasībām 8. Nodrošināt notekūdeņu attīrīšanas kvalitāti līdz noteiktajam robežvērtībām 9. Uzlabot darbojošos NAI efektivitāti 10. Nodrošināt lietus ūdeņu apsaimniekošanu | <ul style="list-style-type: none"> • Iedzīvotāju īpatsvars, kam nodrošināti centralizētas ūdensapgādes sistēmas pakalpojumi • Pazemes un virszemes ūdens ņemšanas apjoms • Dzeramā ūdens paraugu īpatsvars, kuros pārsniegti dzeramā ūdens kvalitātes un drošuma ķīmiskie un mikrobioloģiskie rādītāji • Centralizētas un decentralizētas kanalizācijas sistēmas nodrošinājums (pilsētās/ciemos/pārējās vietās) • Lietus ūdeņu kanalizācijas sistēmas nodrošinājums • Notekūdeņu dūņu izmantošana • Investīciju projekti ūdenssaimniecībā |
| Zemes resursi | 11. Racionāla derīgo izrakteņu ieguve un izmantošana 12. Nodrošināt augsnes un grunts kvalitātes atbilstību normatīviem | <ul style="list-style-type: none"> • Derīgo izrakteņu veidu un izvietojums • Derīgo izrakteņu ieguves apjomi • Projekti, kuriem veikts ietekmes uz vidi novērtējums |
| Augsnes kvalitāte | 13. Nodrošināt izgāztuvē noglabājamā kopējā radīto atkritumu daudzuma samazināšanu 14. Apzināt piesārņotās un potenciāli piesārņotās vietas un veikt to sanācību | <ul style="list-style-type: none"> • Sadzīves un bīstamo atkritumu daudzums • Kopējais pārstrādātais sadzīves atkritumu apjoms • Uzņēmumu radītais sadzīves atkritumu īpatsvars • Atkritumu dalītās vākšanas punkti • Kompostēšanas laukumi • Sabiedrības informēšanas/izglītošanas kampaņas • Piesārņotās un potenciāli piesārņotās vietas |
| Lauksaimniecība | 15. Veicināt ilgtspējīgu lauksaimniecības attīstību 16. Veicināt diversificētu lauku zemju izmantošanu | <ul style="list-style-type: none"> • Lauksaimniecībā izmantojamās zemes • Īpaši jutīgās teritorijās, uz kurām attiecas paaugstinātas prasības ūdens un augsnes aizsardzībai no lauksaimnieciskās darbības izraisītā piesārņojuma ar nitrātiem • Lauksaimniecībā neizmantojamās un mazauglīgas zemes • Meliorācijas sistēmas (LAD dati) |
| Sugas un biotopi | 17. Saglabāt un veicināt biotopu un vietējo savvaļas sugu daudzveidību | <ul style="list-style-type: none"> • Aizsargājamās sugas un biotopi • Inventarizācijas rezultāti |
| Ainavas aizsardzība | 18. Nodrošināt vietējās nozīmes dabas aizsardzības teritoriju | <ul style="list-style-type: none"> • Inventarizācijas rezultāti |

Auces novada teritorijas plānojums 2013.-2025.gadam
 Vides pārskats.

| 18. Tabula. Teritorijas plānojuma ieviešanas Vides indikatoru saraksts | | |
|-------------------------------------------------------------------------------|--------------------------------------------------------------------------|-----------------------------------------------------------------------------------------------------------------------------------------------------------------------------------------------------------------------------------------------------------------------------------------------------------------------------------------------|
| Sektors | Mērķis | Izmantojamie indikatori (kvantitatīvie un kvalitatīvie izejas dati) |
| | apsaimniekošanu | |
| Saimnieciskā darbība | 19. Veicināt dabas aizsardzības un saimniecisko interešu līdzsvarotību | <ul style="list-style-type: none"> • Tūrisma un rekreācijas infrastruktūras attīstība pie Spārnu, Sesavas ezeriem • Iespēja aktīvai atpūtai, sportam |
| Klimata pārmaiņas | 20. Veicināt energoefektivitāti un atjaunojamo energoresursu izmantošanu | <ul style="list-style-type: none"> • Atjaunojamo energoresursu izmantošana mājāsaimniecībās • Ēku renovācija • Iedzīvotāju skaits, kuriem pieejama centralizēta siltumapgāde |
| Iedzīvotāji | 21. Nodrošināt un uzlabot cilvēku dzīves vides kvalitāti | <ul style="list-style-type: none"> • Iedzīvotāju skaits (izmaiņas periodā) • Dzimstība/mirstība (mirstības iemesli) • Apdzīvotās vietas (izmaiņas periodā) • No pašvaldības pabalstiem atkarīgo iedzīvotāju īpatsvars • Teritorijas, kurās cilvēki pakļauti paaugstināta trokšņa ietekmei |
| Būvniecība | 22. Veicināt tautsaimniecības attīstību | <ul style="list-style-type: none"> • Izsniegto būvatļauju skaits gada laikā |

1.pielikums. Vides pārraudzības valsts biroja 13.07.2011 Lēmums Nr.48 „Par stratēģiskā ietekmes uz vidi novērtējuma procedūras piemērošanu”



Latvijas Republikas Vides aizsardzības un reģionālās attīstības ministrija

VIDES PĀRRAUDZĪBAS VALSTS BIROJS

90000628077, Rūpniecības ielā 23, Rīgā, LV- 1045
Tālrunis: 67321173 ♦ fakss: 67321049 ♦ e-pasts: vpvb@vpvb.gov.lv

Rīga,
2011.gada 11.jūlijā

Lēmums Nr.46

Par stratēģiskā ietekmes uz vidi novērtējuma procedūras piemērošanu

Adresāts:

Auces novada pašvaldība, adrese: Jelgavas iela 1, Auce, Auces novads, LV-3708.

Plānošanas dokumenta nosaukums:

Auces novada teritorijas plānojums.

Izvērtētā dokumentācija:

Auces novada pašvaldības 2011.gada 7.jūlija iesniegums Nr.8-2/472 par plānošanas dokumenta izstrādes uzsākšanu.

Auces novada pašvaldības viedoklis:

Auces novada pašvaldība uzskata, ka Auces novada teritorijas plānojumam ir piemērojama stratēģiskā ietekmes uz vidi novērtējuma procedūra.

Faktu konstatācija un izvērtējums:

Saskaņā ar iesniegtajiem materiāliem 2010.gada 25.augustā ar Auces novada domes lēmumu (sēdes protokols Nr.8, 4 §) ir uzsākta Auces novada teritorijas plānojuma izstrāde. Teritoriālās reformas rezultātā Auces novada administratīvajā teritorijā ietilpst Auces pilsēta, Bēnes, Īles, Lielauces, Ukru, Vecauces un Vītiņu pagasti.

Iesniegumā norādīts, ka Auces novada teritorijas plānojums tiks izstrādāta saistībā ar Zemgales plānošanas reģiona teritorijas plānojumu un ievērojot Auces novada attīstības programmas rekomendācijas.

Iesniegumā norādīts uz teritorijas plānojuma izstrādes mērķiem, kas paredz apkopot, analizēt un izvērtēt pašreiz noteiktos katra atsevišķa pagasta teritorijas plānojumos noteikto atļauto (plānoto) teritoriju izmantošanu un izstrādāt vienotu teritorijas attīstības politiku visam Auces novadam. Teritorijas plānojuma ietvaros tiks noteikts apdzīvoto vietu

statuss un perspektīvi nodrošināmās apkalpes funkcijas. Apdzīvotajās vietās teritorijas tiks plānotas apbūvei (dzīvojamās, sabiedriskās, darījumu un ražošanas teritorijas), ārpus apdzīvotām vietām plānots paredzēt teritorijas lauksaimniecībai, lauksaimnieciskajai ražošanai (t.sk. cūku nobarošanas kompleksi), mežsaimniecībai, derīgo izrakteņu ieguvei. Iesniegumā norādīts, ka teritorijas plānojuma izstrādes laikā var tikt noteikta teritorijas izmantošana derīgo izrakteņu ieguvei 25 ha un lielākā platībā. Minētās darbības potenciāli saistāmas ar likuma „Par ietekmes uz vidi novērtējumu” 1. un 2. pielikuma darbībām.

Iesniegumā ietverta informācija par īpaši aizsargājamām dabas teritorijām un objektiem Auces novada administratīvajā teritorijā. Saskaņā ar Dabas aizsardzības pārvaldes datu bāzes datiem Auces novadā atrodas trīs Eiropas nozīmes aizsargājamās dabas (Natura 2000) teritorijas – dabas liegums „Ukru gārša”, kura aizsardzības un izmantošanas kārtību reglamentē 2002.gada 29.janvāra Ministru kabineta noteikumi Nr.44 „Dabas lieguma „Ukru gārša” individuālie aizsardzības un izmantošanas noteikumi”, kā arī dabas liegumi „Vīķu purvs” un „Garākalna smilšu krupja atradne”, kuru aizsardzības un izmantošanas kārtību reglamentē likums „Par īpaši aizsargājamām dabas teritorijām” un Ministru kabineta 2010.gada 16.marta noteikumi Nr.264 „Īpaši aizsargājamo dabas teritoriju vispārējie aizsardzības un izmantošanas noteikumi”. Visām minētajām Natura 2000 teritorijām izstrādāti dabas aizsardzības plāni. Saskaņā ar iesniegumā norādīto, dabas liegumu teritoriju izmantošana tiks plānota atbilstoši Ministru kabineta noteiktajām prasībām un ievērojot dabas aizsardzības plānos izteiktās rekomendācijas. Natura 2000 teritorijām pieguļošo teritoriju izmantošanas veids netiks kardināli mainīts. Saskaņā ar iesniegumā norādīto, Natura 2000 teritoriju aizsardzības mērķu nodrošināšanā nozīmīgi ir izvērtēt plānotās novada teritorijas attīstības iespējamo ietekmi uz aizsargājamo dabas teritoriju hidroloģisko režīmu.

Ņemot vērā augstāk minēto, Auces novada teritorijas plānojums attiecas uz likuma „Par ietekmes uz vidi novērtējumu” 4.panta trešajā daļā minētajiem plānošanas dokumentiem, kuriem jāveic stratēģiskais ietekmes uz vidi novērtējums. Teritorijas plānojumā paredzētās darbības jāizvērtē atbilstoši likuma „Par ietekmes uz vidi novērtējumu” 23.⁵ pantā noteiktajam. Vienlaikus Vides pārraudzības valsts birojs vērš Auces novada pašvaldības uzmanību uz to, ka stratēģiskais ietekmes uz vidi novērtējums iepriekš veikts un vides pārskats sagatavots Lielauces pagasta teritorijas plānojumam (Biroja 2006.gada 27.septembra atzinums Nr.57). Biroja atzinumā cita starpā atbilstoši likuma „Par ietekmes uz vidi novērtējumu” 23.⁵panta 6.daļā noteiktajam norādīts uz plānošanas dokumenta monitoringa ziņojuma iesniegšanas termiņu –2012., 2018.gadu. Sagatavojot Auces novada teritorijas plānojuma Vides pārskatu, lūdzam ņemt vērā iepriekš minēto, kā arī likuma „Par ietekmes uz vidi novērtējumu” 23.⁵ panta pirmajā daļā noteikto, ka vides pārskatā, lai izvairītos no informācijas dublēšanās, iekļauj tikai tādu informāciju, kas nepieciešama attiecīgajā plānošanas stadijā, kā arī izmanto informāciju, kas iegūta iepriekšējās plānošanas stadijās.

Piemērotās tiesību normas:

Likuma „Par ietekmes uz vidi novērtējumu” 4.pants, 23.² pants, 23.⁵ pants;

Ministru kabineta 2004.gada 23.marta noteikumu Nr.157 „Kārtība, kādā veicams ietekmes uz vidi stratēģiskais novērtējums” 5.,6.,7. punkts;

Likums „Par īpaši aizsargājamām dabas teritorijām”;

Ministru kabineta 2010.gada 16.marta noteikumi Nr.264 „Īpaši aizsargājamo dabas teritoriju vispārējie aizsardzības un izmantošanas noteikumi”;

Ministru kabineta 2002.gada 29.janvāra noteikumi Nr.44 „Dabas lieguma „Ukru gārša” individuālie aizsardzības un izmantošanas noteikumi”;

Teritorijas plānošanas likuma 6.panta 4.daļa;

Ministru kabineta 2009.gada 6.oktobra noteikumu Nr.1148 „Vietējās pašvaldības teritorijas plānošanas noteikumi”.

Lēmuma pieņemšanas pamatojums:

Vides pārraudzības valsts birojs, saskaņā ar likuma „Par ietekmes uz vidi novērtējumu” 23.³pantā noteikto, izvērtēja Auces novada pašvaldības 2011.gada 7.jūlija iesniegumu Nr.8-2/472 par plānošanas dokumenta izstrādes uzsākšanu. Ņemot vērā likuma „Par ietekmes uz vidi novērtējumu” 23.² pantā noteiktos stratēģiskā novērtējuma nepieciešamības kritērijus un piemērojot citas iepriekš minētās tiesību normas, Vides pārraudzības valsts birojs secināja, ka Auces novada teritorijas plānojums attiecas uz likuma „Par ietekmes uz vidi novērtējumu” 4.panta trešajā daļā minētajiem plānošanas dokumentiem, kuriem jāveic stratēģiskais ietekmes uz vidi novērtējums.

Lēmums:

Piemērot stratēģiskā ietekmes uz vidi novērtējuma procedūru Auces novada teritorijas plānojumam.

Direktors

A.Lukšēvics