



LATVIJAS REPUBLIKA
AUCES NOVADA DOME

Jelgavas ielā 1, Aucē, Auces novadā, LV – 3708,
tālrunis 63745280, fakss 63781719, e-pasts: dome@dome.auce.lv

S Ē D E S P R O T O K O L S

Nr. 9

Aucē

2011.gada 27.jūlijā

Sēde sasaukta plkst.15.00.

Sēdi atklāj plkst.15.05.

Darba kārtība:

1. Par A.I. reģistrēšanu Auces novada pašvaldības dzīvokļa jautājumu risināšanas palīdzības reģistrā un īres tiesību piešķiršanu.
2. Par piekrišanu izīrēto dzīvojamo telpu apmaiņai.
3. Par L. K. reģistrēšanu Auces novada pašvaldības palīdzības reģistrā dzīvokļa jautājumu risināšanā.
4. Par zemesgabalu nekustamā īpašuma lietošanas mērķa maiņu Auces novadā.
5. Par nekustamā īpašuma Akadēmijas ielā 3-12, Vecaucē, Vecauces pagastā, Auces novadā, atsavināšanu.
6. Par malkas šķūņa iznomāšanu IU „/nosaukums/” Auces novada pašvaldībai piederošā saimniecības ēkā Raiņa ielā 12, Aucē, Auces novadā.
7. Par dzērveņu ieguvi dabas liegumā „Vīķu purvs”.
8. Par Auces novada kultūras centra, Bēnes, Lielaucē, Īles, Vītiņu pagastu tautas namu un Ukru pagasta klientu apkalpošanas punkta telpu nomas maksas apstiprināšanu.
9. Par nokavēto nodokļa maksājumu piedziņu par nekustamo īpašumu ”/nosaukums/” Vītiņu pagastā.
10. Par nokavēto nodokļa maksājumu piedziņu par nekustamo īpašumu ”/nosaukums/” Vītiņu pagastā.
11. Par nokavēto nodokļa maksājumu piedziņu par nekustamo īpašumu ”/nosaukums/” Vītiņu pagastā.
12. Par Auces novada pašvaldības policijas darbinieku štatu saraksta apstiprināšanu.
13. Par grozījumiem Auces novada pašvaldības Amatu klasificēšanas rezultātu apkopojumā.
14. Par līguma slēgšanu ar SIA „Revidents un grāmatvedis”.
15. Par Auces novada pašvaldības administrācijas pamatlīdzekļu noņemšanu no grāmatvedības uzskaites.
16. Par Auces vidusskolas pamatlīdzekļu noņemšanu no grāmatvedības uzskaites.
17. Par Vītiņu bibliotēkas pamatlīdzekļu noņemšanu no grāmatvedības uzskaites.
18. Par aizdevuma ņemšanu projekta „Tranzīta maršruta ielu rekonstrukcija Auces novada Auces pilsētā” līdzfinansējumam.
19. Par aizdevuma ņemšanu projekta „Ūdenssaimniecības pakalpojumu attīstība Auces pilsētā ar lauku teritoriju” līdzfinansējumam.
20. Par saistošo noteikumu Nr.3 „Grozījumi Auces novada pašvaldības 2011.gada 23.februāra saistošajos noteikumos Nr.2 „Par Auces novada pašvaldības 2011. gada budžetu”” apstiprināšanu.

Sēdi vada – novada domes priekšsēdētājs Gints Kaminskis.

Protokolē – pašvaldības lietvedības sekretāre Dace Staūģe.

Piedalās –

Deputāti: Valdis Bergmanis, Māris Eihmanis, Arnis Hofmanis, Gints Kaminskis, Vija Keršus, Larisa Marcinkus, Agris Mellis, Guntis Šēfers.

Pašvaldības administrācijas darbinieki: pašvaldības izpilddirektors Aldis Lerhs, Finanšu nodaļas vadītāja Inese Valtere, Attīstības nodaļas vadītāja Sandra Zesere.

Nepiedalās – deputāte Inga Barvide, neierašanās iemesls nav zināms; deputāte Inita Bilkšte, neierašanās iemesls – darba pienākumi; deputāte Biruta Kārkla, neierašanās iemesls nav zināms; deputāts Andris Melderis, neierašanās iemesls nav zināms; deputāts Lauris Špels, neierašanās iemesls – darba pienākumi; deputāts Andris Šulgins neierašanās iemesls nav zināms; deputāts Dzintars Zeltiņš neierašanās iemesls nav zināms.

Sēdes vadītājs ierosina sēdes darba kārtībā iekļaut papildus jautājumus un balsot par sēdes darba kārtības papildināšanu:

1. Par lēmuma „Par Auces novada pašvaldības Vītiņu teritorijas plānojuma 2006. – 2018.gadam grozījumu pilnveidotās redakcijas apstiprināšanu par galīgo redakciju” precizēšanu.
2. Par Auces novada domes priekšsēdētāja komandējumu uz Ungheni (Moldovas Republika).
3. Par Auces novada domes priekšsēdētāja komandējumu uz Brjansku (Krievija).

Atklāti balsojot: PAR –8 (V.Bergmanis, M.Eihmanis, A. Hofmanis, G. Kaminskis, V. Keršus, L.Marcinkus, A. Mellis, G. Šēfers), PRET – nav, ATTURAS – nav, jautājumi tiek iekļauti darba kārtībā.

Darba kārtība:

1. Par A.I. reģistrēšanu Auces novada pašvaldības dzīvokļa jautājumu risināšanas palīdzības reģistrā un īres tiesību piešķiršanu.
2. Par piekrišanu izīrēto dzīvojamo telpu apmaiņai.
3. Par L.K. reģistrēšanu Auces novada pašvaldības palīdzības reģistrā dzīvokļa jautājumu risināšanā.
4. Par zemesgabalu nekustamā īpašuma lietošanas mērķa maiņu Auces novadā.
5. Par nekustamā īpašuma Akadēmijas ielā 3-12, Vecaucē, Vecauces pagastā, Auces novadā, atsavināšanu.
6. Par malkas šķūņa iznomāšanu IU „/nosaukums/” Auces novada pašvaldībai piederošā saimniecības ēkā Raiņa ielā 12, Aucē, Auces novadā.
7. Par dzērveņu ieguvu dabas liegumā „Vīķu purvs”.
8. Par Auces novada kultūras centra, Bēnes, Lielaucē, Īles, Vītiņu pagastu tautas namu un Ukru pagasta klientu apkalpošanas punkta telpu nomas maksas apstiprināšanu.
9. Par nokavēto nodokļa maksājumu piedziņu par nekustamo īpašumu ”Kāvi” Vītiņu pagastā.
10. Par nokavēto nodokļa maksājumu piedziņu par nekustamo īpašumu „/nosaukums/” Vītiņu pagastā.
11. Par nokavēto nodokļa maksājumu piedziņu par nekustamo īpašumu „/nosaukums/” Vītiņu pagastā.

12. Par Auces novada pašvaldības policijas darbinieku štatu saraksta apstiprināšanu.
13. Par grozījumiem Auces novada pašvaldības Amatu klasificēšanas rezultātu apkopojumā.
14. Par līguma slēgšanu ar SIA „Revidents un grāmatvedis”
15. Par Auces novada pašvaldības administrācijas pamatlīdzekļu noņemšanu no grāmatvedības uzskaites.
16. Par Auces vidusskolas pamatlīdzekļu noņemšanu no grāmatvedības uzskaites.
17. Par Vītiņu bibliotēkas pamatlīdzekļu noņemšanu no grāmatvedības uzskaites.
18. Par aizdevuma ņemšanu projekta „Tranzīta maršruta ielu rekonstrukcija Auces novada Auces pilsētā” līdzfinansējumam.
19. Par aizdevuma ņemšanu projekta „Ūdenssaimniecības pakalpojumu attīstība Auces pilsētā ar lauku teritoriju” līdzfinansējumam.
20. Par saistošo noteikumu Nr.3 „Grozījumi Auces novada pašvaldības 2011.gada 23.februāra saistošajos noteikumos Nr.2 „Par Auces novada pašvaldības 2011. gada budžetu”” apstiprināšanu.
21. Par lēmuma „Par Auces novada pašvaldības Vītiņu teritorijas plānojuma 2006. – 2018.gadam grozījumu pilnveidotās redakcijas apstiprināšanu par galīgo redakciju” precizēšanu.
22. Par Auces novada domes priekšsēdētāja komandējumu uz Ungheni (Moldovas Republika).
23. Par Auces novada domes priekšsēdētāja komandējumu uz Brjansku (Krievija).

1.§

Par A.I. reģistrēšanu Auces novada pašvaldības dzīvokļa jautājumu risināšanas palīdzības reģistrā un īres tiesību piešķiršanu

(ziņo: G.Kaminskis; V.Keršus, M.Eihmanis, L Marcinkus)

Atklāti balsojot: PAR –8 (V.Bergmanis, M.Eihmanis, A. Hofmanis, G. Kaminskis, V. Keršus, L.Marcinkus, A. Mellis, G. Šēfers), PRET – nav, ATTURAS – nav, Auces novada dome **NOLEMJ:**

Pieņemt lēmumu Nr.229 „Par A.I. reģistrēšanu Auces novada pašvaldības dzīvokļa jautājumu risināšanas palīdzības reģistrā un īres tiesību piešķiršanu”. Lēmums pievienots protokolam.

2.§

Par piekrišanu izīrēto dzīvojamo telpu apmaiņai

(ziņo: G.Kaminskis; V.Keršus)

Atklāti balsojot: PAR – 8, (V.Bergmanis, M.Eihmanis, A. Hofmanis, G. Kaminskis, V. Keršus, L.Marcinkus, A. Mellis, G. Šēfers) PRET – nav, ATTURAS – nav, Auces novada dome **NOLEMJ:**

Pieņemt lēmumu Nr.230 „Par piekrišanu izīrēto dzīvojamo telpu apmaiņai”. Lēmums pievienots protokolam.

3.§

Par L. K. reģistrēšanu Auces novada pašvaldības palīdzības reģistrā dzīvokļa jautājumu risināšanā piekrišanu izīrēto dzīvojamo telpu apmaiņai

(ziņo: G.Kaminskis; V.Keršus)

Atklāti balsojot: PAR – 8, (V.Bergmanis, M.Eihmanis, A. Hofmanis, G. Kaminskis, V. Keršus, L.Marcinkus, A. Mellis, G. Šēfers) PRET – nav, ATTURAS – nav, Auces novada dome **NOLEMJ:**

Pieņemt lēmumu Nr.231 „Par L. K. reģistrēšanu Auces novada pašvaldības palīdzības reģistrā dzīvokļa jautājumu risināšanā”. Lēmums pievienots protokolam.

4.§

Par zemesgabalu nekustamā īpašuma lietošanas mērķa maiņu Auces novadā

(ziņo: G.Kaminskis; V.Keršus, A.Hofmanis, M.Eihmanis)

Atklāti balsojot: PAR – 8, (V.Bergmanis, M.Eihmanis, A. Hofmanis, G. Kaminskis, V. Keršus, L.Marcinkus, A. Mellis, G. Šēfers) PRET – nav, ATTURAS – nav, Auces novada dome **NOLEMJ:**

Pieņemt lēmumu Nr.232 „Par zemesgabalu nekustamā īpašuma lietošanas mērķa maiņu Auces novadā”. Lēmums pievienots protokolam.

5.§

Par nekustamā īpašuma Akadēmijas ielā 3-12, Vecaucē, Vecauces pagastā, Auces novadā, atsavināšanu

(ziņo: G.Kaminskis; V.Keršus, A.Hofmanis)

Atklāti balsojot: PAR – 8, (V.Bergmanis, M.Eihmanis, A. Hofmanis, G. Kaminskis, V. Keršus, L.Marcinkus, A. Mellis, G. Šēfers) PRET – nav, ATTURAS – nav, Auces novada dome **NOLEMJ:**

Pieņemt lēmumu Nr.233 „Par nekustamā īpašuma Akadēmijas ielā 3-12, Vecaucē, Vecauces pagastā, Auces novadā, atsavināšanu”. Lēmums pievienots protokolam.

6.§

Par malkas šķūņa iznomāšanu IU „/nosaukums/” Auces novada pašvaldībai piederošā saimniecības ēkā Raiņa ielā 12, Aucē, Auces novadā

(ziņo: G.Kaminskis; V.Keršus)

Atklāti balsojot: PAR – 8, (V.Bergmanis, M.Eihmanis, A. Hofmanis, G. Kaminskis, V. Keršus, L.Marcinkus, A. Mellis, G. Šēfers) PRET – nav, ATTURAS – nav, Auces novada dome **NOLEMJ:**

Pieņemt lēmumu Nr.234 „Par malkas šķūņa iznomāšanu IU „/nosaukums/” Auces novada pašvaldībai piederošā saimniecības ēkā Raiņa ielā 12, Aucē, Auces novadā”. Lēmums pievienots protokolam.

7.§

Par dzērveņu ieguvi dabas liegumā „Vīķu purvs”*(ziņo: G.Kaminskis; G.Šēfers, M.Eihmanis, A.Hofmanis, L.Marcinkus)*

Atklāti balsojot: PAR – 8, (V.Bergmanis, M.Eihmanis, A. Hofmanis, G. Kaminskis, V. Keršus, L.Marcinkus, A. Mellis, G. Šēfers) PRET – nav, ATTURAS – nav, Auces novada dome **NOLEMJ:**

Pieņemt lēmumu Nr.235 „Par dzērveņu ieguvi dabas liegumā „Vīķu purvs””. Lēmums pievienots protokolam.

8.§

Par Auces novada kultūras centra, Bēnes, Lielaucē, Īles, Vītiņu pagastu tautas namu un Ukru pagasta klientu apkalpošanas punkta telpu nomas maksas apstiprināšanu*(ziņo: G.Kaminskis; A.Mellis)*

Atklāti balsojot: PAR – 8, (V.Bergmanis, M.Eihmanis, A. Hofmanis, G. Kaminskis, V. Keršus, L.Marcinkus, A. Mellis, G. Šēfers) PRET – nav, ATTURAS – nav, Auces novada dome **NOLEMJ:**

Pieņemt lēmumu Nr.236 „Par Auces novada kultūras centra, Bēnes, Lielaucē, Īles, Vītiņu pagasta tautas namu un Ukru pagasta klientu apkalpošanas punkta telpu nomas maksas apstiprināšanu”. Lēmums pievienots protokolam.

9.§

Par nokavēto nodokļa maksājumu piedziņu par nekustamo īpašumu ”/nosaukums/” Vītiņu pagastā*(ziņo: G.Kaminskis; A.Hofmanis, V.Keršus)*

Atklāti balsojot: PAR – 8, (V.Bergmanis, M.Eihmanis, A. Hofmanis, G. Kaminskis, V. Keršus, L.Marcinkus, A. Mellis, G. Šēfers) PRET – nav, ATTURAS – nav, Auces novada dome **NOLEMJ:**

Pieņemt lēmumu Nr.237 „Par nokavēto nodokļa maksājumu piedziņu par nekustamo īpašumu ”/nosaukums/” Vītiņu pagastā”. Lēmums pievienots protokolam.

10.§

Par nokavēto nodokļa maksājumu piedziņu par nekustamo īpašumu „/nosaukums/” Vītiņu pagastā*(ziņo: G.Kaminskis, G.Šēfers)*

Atklāti balsojot: PAR – 8, (V.Bergmanis, M.Eihmanis, A. Hofmanis, G. Kaminskis, V. Keršus, L.Marcinkus, A. Mellis, G. Šēfers) PRET – nav, ATTURAS – nav, Auces novada dome **NOLEMJ:**

Pieņemt lēmumu Nr.238 „Par nokavēto nodokļa maksājumu piedziņu par nekustamo īpašumu „/nosaukums/” Vītiņu pagastā”. Lēmums pievienots protokolam.

11.§

**Par nokavēto nodokļa maksājumu piedziņu
par nekustamo īpašumu „/nosaukums/” Vītiņu pagastā***(ziņo: G.Kaminskis)*

Atklāti balsojot: PAR – 8, (V.Bergmanis, M.Eihmanis, A. Hofmanis, G. Kaminskis, V. Keršus, L.Marcinkus, A. Mellis, G. Šēfers) PRET – nav, ATTURAS – nav, Auces novada dome **NOLEMJ:**

Pieņemt lēmumu Nr. 239 „Par Par nokavēto nodokļa maksājumu piedziņu par nekustamo īpašumu „/nosaukums/” Vītiņu pagastā”. Lēmums pievienots protokolam.

12.§

Par Auces novada pašvaldības policijas darbinieku štatū saraksta apstiprināšanu*(ziņo: G.Kaminskis; A.Lerhs, M.Eihmanis, L.Marcinkus)*

Atklāti balsojot: PAR – 8, (V.Bergmanis, M.Eihmanis, A. Hofmanis, G. Kaminskis, V. Keršus, L.Marcinkus, A. Mellis, G. Šēfers) PRET – nav, ATTURAS – nav, Auces novada dome **NOLEMJ:**

Pieņemt lēmumu Nr.240 „Par Par Auces novada pašvaldības policijas darbinieku štatū saraksta apstiprināšanu”. Lēmums pievienots protokolam.

13.§

Par grozījumiem Auces novada pašvaldības Amatu klasificēšanas rezultātu apkopumā*(ziņo: G.Kaminskis; A.Lerhs)*

Atklāti balsojot: PAR – 8, (V.Bergmanis, M.Eihmanis, A. Hofmanis, G. Kaminskis, V. Keršus, L.Marcinkus, A. Mellis, G. Šēfers) PRET – nav, ATTURAS – nav, Auces novada dome **NOLEMJ:**

Pieņemt lēmumu Nr. 241 „Par grozījumiem Auces novada pašvaldības Amatu klasificēšanas rezultātu apkopumā”. Lēmums pievienots protokolam.

14.§

Par līguma slēgšanu ar SIA „Revidents un grāmatvedis”*(ziņo: G.Kaminskis; I.Valtere)*

Atklāti balsojot: PAR – 8, (V.Bergmanis, M.Eihmanis, A. Hofmanis, G. Kaminskis, V. Keršus, L.Marcinkus, A. Mellis, G. Šēfers) PRET – nav, ATTURAS – nav, Auces novada dome **NOLEMJ:**

Pieņemt lēmumu Nr.242 „Par līguma slēgšanu ar SIA „Revidents un grāmatvedis””. Lēmums pievienots protokolam.

15.§

**Par Auces novada pašvaldības administrācijas pamatlīdzekļu
noņemšanu no grāmatvedības uzskaites**

(ziņo: G.Kaminskis; V.Keršus)

Atklāti balsojot: PAR – 8, (V.Bergmanis, M.Eihmanis, A. Hofmanis, G. Kaminskis, V. Keršus, L.Marcinkus, A. Mellis, G. Šēfers) PRET – nav, ATTURAS – nav, Auces novada dome **NOLEMJ:**

Pieņemt lēmumu Nr. 243 „Par Auces novada pašvaldības administrācijas pamatlīdzekļu noņemšanu no grāmatvedības uzskaites”. Lēmums pievienots protokolam.

16.§

Par Auces vidusskolas pamatlīdzekļu noņemšanu no grāmatvedības uzskaites

(ziņo: G.Kaminskis; V.Keršus, A.Hofmanis)

Atklāti balsojot: PAR – 8, (V.Bergmanis, M.Eihmanis, A. Hofmanis, G. Kaminskis, V. Keršus, L.Marcinkus, A. Mellis, G. Šēfers) PRET – nav, ATTURAS – nav, Auces novada dome **NOLEMJ:**

Pieņemt lēmumu Nr.244 „Par Auces vidusskolas pamatlīdzekļu noņemšanu no grāmatvedības uzskaites”. Lēmums pievienots protokolam.

17.§

Par Vītiņu bibliotēkas pamatlīdzekļu noņemšanu no grāmatvedības uzskaites

(ziņo: G.Kaminskis; V.Keršus)

Atklāti balsojot: PAR – 8, (V.Bergmanis, M.Eihmanis, A. Hofmanis, G. Kaminskis, V. Keršus, L.Marcinkus, A. Mellis, G. Šēfers) PRET – nav, ATTURAS – nav, Auces novada dome **NOLEMJ:**

Pieņemt lēmumu Nr.245 „Par Vītiņu bibliotēkas pamatlīdzekļu noņemšanu no grāmatvedības uzskaites”. Lēmums pievienots protokolam.

18.§

**Par aizdevuma ņemšanu projekta „Tranzīta maršruta ielu rekonstrukcija Auces novada
Auces pilsētā” līdzfinansējumam**

(ziņo: G.Kaminskis; I.Valtere, A.Hofmanis)

Atklāti balsojot: PAR – 8, (V.Bergmanis, M.Eihmanis, A. Hofmanis, G. Kaminskis, V. Keršus, L.Marcinkus, A. Mellis, G. Šēfers) PRET – nav, ATTURAS – nav, Auces novada dome **NOLEMJ:**

Pieņemt lēmumu Nr.246 „Par aizdevuma ņemšanu projekta „Tranzīta maršruta ielu rekonstrukcija Auces novada Auces pilsētā” līdzfinansējumam”. Lēmums pievienots protokolam.

19.§

Par aizdevuma ņemšanu projekta „Ūdenssaimniecības pakalpojumu attīstība Auces pilsētā ar lauku teritoriju” līdzfinansējumam

(ziņo: G.Kaminskis; I.Valtere, A.Lerhs)

Atklāti balsojot: PAR – 8, (V.Bergmanis, M.Eihmanis, A. Hofmanis, G. Kaminskis, V. Keršus, L.Marcinkus, A. Mellis, G. Šēfers) PRET – nav, ATTURAS – nav, Auces novada dome **NOLEMJ:**

Pieņemt lēmumu Nr. 247 „Par aizdevuma ņemšanu projekta „Ūdenssaimniecības pakalpojumu attīstība Auces pilsētā ar lauku teritoriju” līdzfinansējumam”. Lēmums pievienots protokolam.

20.§

Par saistošo noteikumu Nr.3, „Grozījumi Auces novada pašvaldības 2011.gada 23.februāra saistošajos noteikumos Nr.2 „Par Auces novada pašvaldības 2011. gada budžetu”” apstiprināšanu

(ziņo: G.Kaminskis; I.Valtere)

Atklāti balsojot: PAR – 8, (V.Bergmanis, M.Eihmanis, A. Hofmanis, G. Kaminskis, V. Keršus, L.Marcinkus, A. Mellis, G. Šēfers) PRET – nav, ATTURAS – nav, Auces novada dome **NOLEMJ:**

Pieņemt lēmumu Nr.248 „Par saistošo noteikumu Nr.3, „Grozījumi Auces novada pašvaldības 2011.gada 23.februāra saistošajos noteikumos Nr.2 „Par Auces novada pašvaldības 2011. gada budžetu”” apstiprināšanu”. Lēmums pievienots protokolam.

21.§

Par lēmuma „Par Auces novada pašvaldības Vītiņu teritorijas plānojuma 2006. – 2018.gadam grozījumu pilnveidotās redakcijas apstiprināšanu par galīgo redakciju” precizēšanu

(ziņo: G.Kaminskis; S.Zesere)

Atklāti balsojot: PAR – 8, (V.Bergmanis, M.Eihmanis, A. Hofmanis, G. Kaminskis, V. Keršus, L.Marcinkus, A. Mellis, G. Šēfers) PRET – nav, ATTURAS – nav, Auces novada dome **NOLEMJ:**

Pieņemt lēmumu Nr.249 „Par lēmuma „Par Auces novada pašvaldības Vītiņu teritorijas plānojuma 2006. – 2018.gadam grozījumu pilnveidotās redakcijas apstiprināšanu par galīgo redakciju” precizēšanu”. Lēmums pievienots protokolam.

22.§

Par Auces novada domes priekšsēdētāja komandējumu uz Ungheni (Moldovas Republika)

(ziņo: G.Kaminskis)

Atklāti balsojot: PAR – 8, (V.Bergmanis, M.Eihmanis, A. Hofmanis, G. Kaminskis, V. Keršus, L.Marcinkus, A. Mellis, G. Šēfers) PRET – nav, ATTURAS – nav, Auces novada dome **NOLEMJ**:

Pieņemt lēmumu Nr. 250 „Par Auces novada domes priekšsēdētāja komandējumu uz Ungheni (Moldovas Republika)”. Lēmums pievienots protokolam.

23.§

Par Auces novada domes priekšsēdētāja komandējumu uz Brjansku (Krievija)

(ziņo: G.Kaminskis)

Atklāti balsojot: PAR – 8, (V.Bergmanis, M.Eihmanis, A. Hofmanis, G. Kaminskis, V. Keršus, L.Marcinkus, A. Mellis, G. Šēfers) PRET – nav, ATTURAS – nav, Auces novada dome **NOLEMJ**:

Pieņemt lēmumu Nr. 251 „Par Auces novada domes priekšsēdētāja komandējumu uz Brjansku (Krievija)”. Lēmums pievienots protokolam.

Sēde slēgta plkst. 16.00.

Sēdes vadītājs _____

G.Kaminskis

Sēdes protokolētāja _____

D.Stauģe

Protokols parakstīts _____



LATVIJAS REPUBLIKA
AUCES NOVADA DOME

Jelgavas ielā 1, Aucē, Auces novadā, LV – 3708,
tālrunis 63745280, fakss 63781719, e-pasts: dome@dome.auce.lv

L Ē M U M S

Aucē

2011.gada 27.jūlijā

Nr. 232
(prot.Nr.9, 4.§)

Par zemesgabalu nekustamā īpašuma lietošanas mērķa maiņu Auces novadā

Pamatojoties uz likuma „Par pašvaldībām” 21.pantu, Nekustamā īpašuma valsts kadastra likuma 9.panta pirmo daļu, LR Ministru Kabineta 20.06.2006. noteikumu Nr.496 „Nekustamā īpašuma lietošanas mērķu klasifikācija un nekustamā īpašuma lietošanas mērķu noteikšanas un maiņas kārtība” III daļas 17.7.punktu un IV daļu, un saskaņā ar domes Attīstības, plānošanas un vides komitejas 20.07.2011. lēmumu (prot.Nr.7), Auces novada dome **NOLEMJ:**

Mainīt nekustamā īpašuma lietošanas mērķi zemesgabaliem Auces novadā:

1. Grāvis pie dārziem, Aucē, Auces novadā, kadastra Nr.46050181822, platība 2919 m², no zeme, uz kuras galvenā saimnieciskā darbība ir lauksaimniecība (NĪLM kods – 0101) uz dabas pamatnes, parki, zaļās zonas un citas rekreācijas nozīmes objektu teritorijas, ja tajās atļautā saimnieciskā darbība nav pieskaitāma pie kāda cita klasifikācijā norādīta lietošanas mērķa (NĪLM – 0501);
2. Pie Bēnes ielas 26, Aucē, Auces novadā, kadastra Nr.46050222229, platība 760 m², no zeme, uz kuras galvenā saimnieciskā darbība ir lauksaimniecība (NĪLM kods – 0101) uz neapgūta individuālo dzīvojamo māju apbūves zeme (NĪLM – 0600);
3. Vītiņu iela 49B, Aucē, Auces novadā, kadastra Nr.46050414136, platība 1071 m², no zeme, uz kuras galvenā saimnieciskā darbība ir lauksaimniecība (NĪLM kods – 0101) uz individuālo dzīvojamo māju apbūves zeme (NĪLM – 0601);
4. Skolas iela 1, Aucē, Auces novadā, kadastra Nr.46050464614, platība 2574 m², no zeme, uz kuras galvenā saimnieciskā darbība ir lauksaimniecība (NĪLM kods – 0101) uz individuālo dzīvojamo māju apbūves zeme (NĪLM – 0601);
5. Liepu iela 1B, Aucē, Auces novadā, kadastra Nr.46050505007, platība 598 m², no zeme, uz kuras galvenā saimnieciskā darbība ir lauksaimniecība (NĪLM kods – 0101) uz individuālo dzīvojamo māju apbūves zeme (NĪLM – 0601);
6. Stacijas iela 7, Aucē, Auces novadā, kadastra Nr.46050414136, platība 1071 m², no zeme, uz kuras galvenā saimnieciskā darbība ir lauksaimniecība (NĪLM kods – 0101) uz individuālo dzīvojamo māju apbūves zeme (NĪLM – 0601);
7. Pie Stacijas 2, Aucē, Auces novadā, kadastra Nr.46050565616, platība 670 m², no zeme, uz kuras galvenā saimnieciskā darbība ir lauksaimniecība (NĪLM kods – 0101) uz individuālo dzīvojamo māju apbūves zeme (NĪLM – 0601);

8. Lejas iela 18B, Aucē, Auces novadā, kadastra Nr.46050575722, platība 1356 m², no zeme, uz kuras galvenā saimnieciskā darbība ir lauksaimniecība (NĪLM kods – 0101) uz neapgūta individuālo dzīvojamo māju apbūves zeme (NĪLM – 0600);
9. „Pagasta zeme pie Sporta ielas 1”, Bēnē, Bēnes pagastā, Auces novadā, kadastra Nr.46500010318, platība 0,02 ha, no zeme, uz kuras galvenā saimnieciskā darbība ir lauksaimniecība (NĪLM kods – 0101) uz dabas pamatnes, parki, zaļās zonas un citas rekreācijas nozīmes objektu teritorijas, ja tajās atļautā saimnieciskā darbība nav pieskaitāma pie kāda cita klasifikācijā norādīta lietošanas mērķa (NĪLM – 0501);
10. „Pie Sporta ielas 1”, Bēnē, Bēnes pagastā, Auces novadā, kadastra Nr.46500010319, platība 0,1 ha, no zeme, uz kuras galvenā saimnieciskā darbība ir lauksaimniecība (NĪLM kods – 0101) uz dabas pamatnes, parki, zaļās zonas un citas rekreācijas nozīmes objektu teritorijas, ja tajās atļautā saimnieciskā darbība nav pieskaitāma pie kāda cita klasifikācijā norādīta lietošanas mērķa (NĪLM – 0501);
11. „Senkapi (pie Sporta ielas 3)”, Bēnē, Bēnes pagastā, Auces novadā, kadastra Nr.46500010322, platība 0,1 ha, no zeme, uz kuras galvenā saimnieciskā darbība ir lauksaimniecība (NĪLM kods – 0101) uz kapsētu teritorijas un ar tām saistīto ceremoniālo ēku un krematoriju apbūve (NĪLM kods – 0907);
12. „Pie kūtim”, Bēnē, Bēnes pagastā, Auces novadā, kadastra Nr.46500010338, platība 0,12 ha, no zeme, uz kuras galvenā saimnieciskā darbība ir lauksaimniecība (NĪLM kods – 0101) uz lauksaimnieciska rakstura uzņēmumu apbūve (NĪLM kods – 1003);
13. „Brīvā valsts zeme Gundegas”, Bēnes pagastā, Auces novadā, kadastra Nr.46500040081, platība 0,08 ha, no zeme, uz kuras galvenā saimnieciskā darbība ir lauksaimniecība (NĪLM kods – 0101) uz pārējo sabiedriskās nozīmes objektu apbūve (NĪLM kods – 0908);
14. Jelgavas iela 25B, Bēnē, Bēnes pagastā, Auces novadā, kadastra Nr.46500050328, platība 0,12 ha, no zeme, uz kuras galvenā saimnieciskā darbība ir lauksaimniecība (NĪLM kods – 0101) uz individuālo dzīvojamo māju apbūves zeme (NĪLM – 0601);
15. „Pie Sporta ielas 2”, Bēnē, Bēnes pagastā, Auces novadā, kadastra Nr.46500050406, platība 0,06 ha, no zeme, uz kuras galvenā saimnieciskā darbība ir lauksaimniecība (NĪLM kods – 0101) uz dabas pamatnes, parki, zaļās zonas un citas rekreācijas nozīmes objektu teritorijas, ja tajās atļautā saimnieciskā darbība nav pieskaitāma pie kāda cita klasifikācijā norādīta lietošanas mērķa (NĪLM – 0501);
16. „Pagasta zeme pie Sņķeres 4”, Bēnē, Bēnes pagastā, Auces novadā, kadastra Nr.46500050408, platība 0,13 ha, no zeme, uz kuras galvenā saimnieciskā darbība ir lauksaimniecība (NĪLM kods – 0101) uz dabas pamatnes, parki, zaļās zonas un citas rekreācijas nozīmes objektu teritorijas, ja tajās atļautā saimnieciskā darbība nav pieskaitāma pie kāda cita klasifikācijā norādīta lietošanas mērķa (NĪLM – 0501);
17. „Pagasts pie pārbrauktuves”, Bēnē, Bēnes pagastā, Auces novadā, kadastra Nr.46500050410, platība 0,3 ha, no zeme, uz kuras galvenā saimnieciskā darbība ir lauksaimniecība (NĪLM kods – 0101) uz dabas pamatnes, parki, zaļās zonas un citas rekreācijas nozīmes objektu teritorijas, ja tajās atļautā saimnieciskā darbība nav pieskaitāma pie kāda cita klasifikācijā norādīta lietošanas mērķa (NĪLM – 0501);
18. „Pagasts pie Līduma 30”, Bēnē, Bēnes pagastā, Auces novadā, kadastra Nr.46500050411, platība 0,05 ha, no zeme, uz kuras galvenā saimnieciskā darbība ir lauksaimniecība (NĪLM kods – 0101) uz dabas pamatnes, parki, zaļās zonas un citas rekreācijas nozīmes objektu teritorijas, ja tajās atļautā saimnieciskā darbība nav pieskaitāma pie kāda cita klasifikācijā norādīta lietošanas mērķa (NĪLM – 0501);

19. „Autostāvvietā”, Bēnē, Bēnes pagastā, Auces novadā, kadastra Nr.46500050412, platība 0,2 ha, no zeme, uz kuras galvenā saimnieciskā darbība ir lauksaimniecība (NĪLM kods – 0101) uz zeme dzelzceļa infrastruktūras zemes nodalījuma joslā un ceļu zemes nodalījuma joslā (NĪLM kods – 1101);
20. „Pagasts pie Lauku 7”, Bēnē, Bēnes pagastā, Auces novadā, kadastra Nr.46500050413, platība 0,05 ha, no zeme, uz kuras galvenā saimnieciskā darbība ir lauksaimniecība (NĪLM kods – 0101) uz dabas pamatnes, parki, zaļās zonas un citas rekreācijas nozīmes objektu teritorijas, ja tajās atļautā saimnieciskā darbība nav pieskaitāma pie kāda cita klasifikācijā norādīta lietošanas mērķa (NĪLM – 0501);
21. „Pie Smilšu ielas 1”, Bēnē, Bēnes pagastā, Auces novadā, kadastra Nr.46500050428, platība 0,2 ha, no zeme, uz kuras galvenā saimnieciskā darbība ir lauksaimniecība (NĪLM kods – 0101) uz individuālo dzīvojamo māju apbūves zeme (NĪLM – 0601);
22. „Pagasts”, Īlē, Īles pagastā, Auces novadā, kadastra Nr.46640020193, platība 0,1 ha, no zeme, uz kuras galvenā saimnieciskā darbība ir lauksaimniecība (NĪLM kods – 0101) uz dabas pamatnes, parki, zaļās zonas un citas rekreācijas nozīmes objektu teritorijas, ja tajās atļautā saimnieciskā darbība nav pieskaitāma pie kāda cita klasifikācijā norādīta lietošanas mērķa (NĪLM – 0501);
23. „Pagasts”, Īlē, Īles pagastā, Auces novadā, kadastra Nr.46640020194, platība 0,1 ha, no zeme, uz kuras galvenā saimnieciskā darbība ir lauksaimniecība (NĪLM kods – 0101) uz dabas pamatnes, parki, zaļās zonas un citas rekreācijas nozīmes objektu teritorijas, ja tajās atļautā saimnieciskā darbība nav pieskaitāma pie kāda cita klasifikācijā norādīta lietošanas mērķa (NĪLM – 0501);
24. „Pagasts starp Dzirnāviekiem un Gundegām”, Īlē, Īles pagastā, Auces novadā, kadastra Nr.46640020339, platība 0,2 ha, no zeme, uz kuras galvenā saimnieciskā darbība ir lauksaimniecība (NĪLM kods – 0101) uz dabas pamatnes, parki, zaļās zonas un citas rekreācijas nozīmes objektu teritorijas, ja tajās atļautā saimnieciskā darbība nav pieskaitāma pie kāda cita klasifikācijā norādīta lietošanas mērķa (NĪLM – 0501);
25. „Pie bāzes”, Īlē, Īles pagastā, Auces novadā, kadastra Nr.46640020355, platība 0,2 ha, no zeme, uz kuras galvenā saimnieciskā darbība ir lauksaimniecība (NĪLM kods – 0101) uz dabas pamatnes, parki, zaļās zonas un citas rekreācijas nozīmes objektu teritorijas, ja tajās atļautā saimnieciskā darbība nav pieskaitāma pie kāda cita klasifikācijā norādīta lietošanas mērķa (NĪLM – 0501);
26. „Apiņu starpgabals”, Īlē, Īles pagastā, Auces novadā, kadastra Nr.46640020357, platība 0,04 ha, no zeme, uz kuras galvenā saimnieciskā darbība ir lauksaimniecība (NĪLM kods – 0101) uz dabas pamatnes, parki, zaļās zonas un citas rekreācijas nozīmes objektu teritorijas, ja tajās atļautā saimnieciskā darbība nav pieskaitāma pie kāda cita klasifikācijā norādīta lietošanas mērķa (NĪLM – 0501);
27. „Alkšņi”, Lielauces pagastā, Auces novadā, kadastra Nr.46760040147, platība 0,02 ha, no zeme, uz kuras galvenā saimnieciskā darbība ir lauksaimniecība (NĪLM kods – 0101) uz lauksaimnieciska rakstura uzņēmumu apbūve (NĪLM kods – 1003);
28. „Mellaušu māja”, Ukru pagastā, Auces novadā, kadastra Nr.46900010144, platība 0,06 ha, no zeme, uz kuras galvenā saimnieciskā darbība ir lauksaimniecība (NĪLM kods – 0101) uz vienkārtīgu un divkārtīgu daudzdzīvokļu māju apbūve (NĪLM kods – 0701);
29. „Līči 1”, Ukru pagastā, Auces novadā, kadastra Nr.46900020076, platība 0,2 ha, no zeme, uz kuras galvenā saimnieciskā darbība ir lauksaimniecība (NĪLM kods – 0101) uz individuālo dzīvojamo māju apbūves zeme (NĪLM – 0601);

30. „Zeltiņi”, Ukru pagastā, Auces novadā, kadastra Nr.46900040096, platība 0,3 ha, no zeme, uz kuras galvenā saimnieciskā darbība ir lauksaimniecība (NĪLM kods – 0101) uz lauksaimnieciska rakstura uzņēmumu apbūve (NĪLM kods – 1003);
31. „Pie Garlaukiem”, Ukru pagastā, Auces novadā, kadastra Nr.46900040291, platība 0,06 ha, no zeme, uz kuras galvenā saimnieciskā darbība ir lauksaimniecība (NĪLM kods – 0101) uz dabas pamatnes, parki, zaļās zonas un citas rekreācijas nozīmes objektu teritorijas, ja tajās atļautā saimnieciskā darbība nav pieskaitāma pie kāda cita klasifikācijā norādīta lietošanas mērķa (NĪLM – 0501);
32. „Ceplīši”, Ukru pagastā, Auces novadā, kadastra Nr.46900050150, platība 0,2 ha, no zeme, uz kuras galvenā saimnieciskā darbība ir lauksaimniecība (NĪLM kods – 0101) uz dabas pamatnes, parki, zaļās zonas un citas rekreācijas nozīmes objektu teritorijas, ja tajās atļautā saimnieciskā darbība nav pieskaitāma pie kāda cita klasifikācijā norādīta lietošanas mērķa (NĪLM – 0501);
33. „Šķūnis pie Ziediem”, Ukru pagastā, Auces novadā, kadastra Nr.46900050159, platība 0,1 ha, no zeme, uz kuras galvenā saimnieciskā darbība ir lauksaimniecība (NĪLM kods – 0101) uz lauksaimnieciska rakstura uzņēmumu apbūve (NĪLM kods – 1003);
34. „Pie Zvaigznēm”, Ukru pagastā, Auces novadā, kadastra Nr.46900050184, platība 0,18 ha, no zeme, uz kuras galvenā saimnieciskā darbība ir lauksaimniecība (NĪLM kods – 0101) uz dabas pamatnes, parki, zaļās zonas un citas rekreācijas nozīmes objektu teritorijas, ja tajās atļautā saimnieciskā darbība nav pieskaitāma pie kāda cita klasifikācijā norādīta lietošanas mērķa (NĪLM – 0501);
35. „Pie Grīnertiem”, Vītiņu pagastā, Auces novadā, kadastra Nr.46940010118, platība 0,12 ha, no zeme, uz kuras galvenā saimnieciskā darbība ir lauksaimniecība (NĪLM kods – 0101) uz vienstāva un divstāvu daudzdzīvokļu māju apbūve (NĪLM kods – 0701);
36. „Pie Dailēm 1”, Ķevelē, Vītiņu pagastā, Auces novadā, kadastra Nr.46940020320, platība 0,3 ha, no zeme, uz kuras galvenā saimnieciskā darbība ir lauksaimniecība (NĪLM kods – 0101) uz zeme dzelzceļa infrastruktūras zemes nodalījuma joslā un ceļu zemes nodalījuma joslā (NĪLM kods – 1101);
37. „Slīteru klēts”, Vītiņu pagastā, Auces novadā, kadastra Nr.46940030073, platība 0,2 ha, no zeme, uz kuras galvenā saimnieciskā darbība ir lauksaimniecība (NĪLM kods – 0101) uz lauksaimnieciska rakstura uzņēmumu apbūve (NĪLM kods – 1003);
38. „Māliņi”, Bungās, Vītiņu pagastā, Auces novadā, kadastra Nr.46940040038, platība 0,1 ha, no zeme, uz kuras galvenā saimnieciskā darbība ir lauksaimniecība (NĪLM kods – 0101) uz vienstāva un divstāvu daudzdzīvokļu māju apbūve (NĪLM kods – 0701);
39. „Aizceriņi”, Vītiņi, Vītiņu pagastā, Auces novadā, kadastra Nr.46940050447, platība 0,3 ha, no zeme, uz kuras galvenā saimnieciskā darbība ir lauksaimniecība (NĪLM kods – 0101) uz individuālo dzīvojamo māju apbūves zeme (NĪLM – 0601);
40. „Lielpurvēni”, Vītiņi, Vītiņu pagastā, Auces novadā, kadastra Nr.46940050465, platība 0,2 ha, no zeme, uz kuras galvenā saimnieciskā darbība ir lauksaimniecība (NĪLM kods – 0101) uz dabas pamatnes, parki, zaļās zonas un citas rekreācijas nozīmes objektu teritorijas, ja tajās atļautā saimnieciskā darbība nav pieskaitāma pie kāda cita klasifikācijā norādīta lietošanas mērķa (NĪLM – 0501);
41. „Pieliepu 3A”, Vītiņi, Vītiņu pagastā, Auces novadā, kadastra Nr.46940050465, platība 0,3 ha, no zeme, uz kuras galvenā saimnieciskā darbība ir lauksaimniecība (NĪLM kods – 0101) uz vienstāva un divstāvu daudzdzīvokļu māju apbūve (NĪLM kods – 0701);

42. „Piezūšķini”, Vītiņu pagastā, Auces novadā, kadastra Nr.46940050469, platība 0,04 ha, no zeme, uz kuras galvenā saimnieciskā darbība ir lauksaimniecība (NĪLM kods – 0101) uz pārējo sabiedriskās nozīmes objektu apbūve (NĪLM kods – 0908);
43. Jelgavas iela 16, Bēnē, Bēnes pagastā, Auces novadā, kadastra Nr.46500050332, platība 2,12 ha, no rūpnieciskās ražošanas uzņēmumu apbūve (NĪLM kods – 1001) uz pārējo sabiedriskās nozīmes objektu apbūve (NĪLM kods – 0908);
44. „Nesavas kapsēta”, Ukru pagastā, Auces novadā, kadastra Nr.46900030041, platība 1,8 ha, no pārējo sabiedriskās nozīmes objektu apbūve (NĪLM kods – 0908) uz kapsētu teritorijas un ar tām saistīto ceremoniālo ēku un krematoriju apbūve (NĪLM kods – 0907);
45. „Skolas parks”, Ukri, Ukru pagastā, Auces novadā, kadastra Nr.46900040237, platība 1,3 ha, no izglītības un zinātnes iestāžu apbūve (NĪLM kods – 0901) uz dabas pamatnes, parki, zaļās zonas un citas rekreācijas nozīmes objektu teritorijas, ja tajās atļautā saimnieciskā darbība nav pieskaitāma pie kāda cita klasifikācijā norādīta lietošanas mērķa (NĪLM – 0501);
46. „Lūlaišu kapsēta”, Ukru pagastā, Auces novadā, kadastra Nr.46900040241, platība 1,5 ha, no pārējo sabiedriskās nozīmes objektu apbūve (NĪLM kods – 0908) uz kapsētu teritorijas un ar tām saistīto ceremoniālo ēku un krematoriju apbūve (NĪLM kods – 0907);
47. „Spiņņi”, Bēnes pagastā, Auces novadā, kadastra Nr.46500020005, platība 0,19 ha, no zeme, uz kuras galvenā saimnieciskā darbība ir lauksaimniecība (NĪLM kods – 0101) uz individuālo dzīvojamo māju apbūves zeme (NĪLM – 0601);
48. „Ziediņi”, Bēnes pagastā, Auces novadā, kadastra Nr.46500040079, platība 0,08 ha, no zeme, uz kuras galvenā saimnieciskā darbība ir lauksaimniecība (NĪLM kods – 0101) uz individuālo dzīvojamo māju apbūves zeme (NĪLM – 0601);
49. „Laukgaļi 1”, Īles pagastā, Auces novadā, kadastra Nr.46640010089, platība 0,2137 ha, no zeme, uz kuras galvenā saimnieciskā darbība ir lauksaimniecība (NĪLM kods – 0101) uz individuālo dzīvojamo māju apbūves zeme (NĪLM – 0601);
50. „Iņķi”, Īles pagastā, Auces novadā, kadastra Nr.46640030005, platība 0,2090 ha, no zeme, uz kuras galvenā saimnieciskā darbība ir lauksaimniecība (NĪLM kods – 0101) uz individuālo dzīvojamo māju apbūves zeme (NĪLM – 0601);
51. „Puļas”, Īles pagastā, Auces novadā, kadastra Nr.46640030103, platība 0,2 ha, no zeme, uz kuras galvenā saimnieciskā darbība ir lauksaimniecība (NĪLM kods – 0101) uz individuālo dzīvojamo māju apbūves zeme (NĪLM – 0601);
52. „Līči”, Ukru pagastā, Auces novadā, kadastra Nr.46900020031, platība 0,2 ha, no zeme, uz kuras galvenā saimnieciskā darbība ir lauksaimniecība (NĪLM kods – 0101) uz individuālo dzīvojamo māju apbūves zeme (NĪLM – 0601);
53. Sņķeres iela 4, Sņķerē, Ukru pagastā, Auces novadā, kadastra Nr.46900020036, platība 0,14 ha, no zeme, uz kuras galvenā saimnieciskā darbība ir lauksaimniecība (NĪLM kods – 0101) uz individuālo dzīvojamo māju apbūves zeme (NĪLM – 0601);
54. Sņķeres iela 1, Sņķerē, Ukru pagastā, Auces novadā, kadastra Nr.46900020095, platība 0,1 ha, no zeme, uz kuras galvenā saimnieciskā darbība ir lauksaimniecība (NĪLM kods – 0101) uz individuālo dzīvojamo māju apbūves zeme (NĪLM – 0601);
55. Sņķeres iela 15, Sņķerē, Ukru pagastā, Auces novadā, kadastra Nr.46900020096, platība 0,1 ha, no zeme, uz kuras galvenā saimnieciskā darbība ir lauksaimniecība (NĪLM kods – 0101) uz vienstāva un divstāvu daudzdzīvokļu māju apbūve (NĪLM kods – 0701);

56. Sņķeres iela 5, Sņķerē, Ukru pagastā, Auces novadā, kadastra Nr.46900020097, platība 0,1 ha, no zeme, uz kuras galvenā saimnieciskā darbība ir lauksaimniecība (NĪLM kods – 0101) uz individuālo dzīvojamo māju apbūves zeme (NĪLM – 0601);
57. Sņķeres iela 6, Sņķerē, Ukru pagastā, Auces novadā, kadastra Nr.46900020098, platība 0,1 ha, no zeme, uz kuras galvenā saimnieciskā darbība ir lauksaimniecība (NĪLM kods – 0101) uz individuālo dzīvojamo māju apbūves zeme (NĪLM – 0601);
58. Sņķeres iela 7, Sņķerē, Ukru pagastā, Auces novadā, kadastra Nr.46900020099, platība 0,1 ha, no zeme, uz kuras galvenā saimnieciskā darbība ir lauksaimniecība (NĪLM kods – 0101) uz individuālo dzīvojamo māju apbūves zeme (NĪLM – 0601);
59. Sņķeres iela 12, Sņķerē, Ukru pagastā, Auces novadā, kadastra Nr.46900020100, platība 0,2 ha, no zeme, uz kuras galvenā saimnieciskā darbība ir lauksaimniecība (NĪLM kods – 0101) uz vienstāva un divstāvu daudzdzīvokļu māju apbūve (NĪLM kods – 0701);
60. Sņķeres iela 11, Sņķerē, Ukru pagastā, Auces novadā, kadastra Nr.46900020101, platība 0,2 ha, no zeme, uz kuras galvenā saimnieciskā darbība ir lauksaimniecība (NĪLM kods – 0101) uz vienstāva un divstāvu daudzdzīvokļu māju apbūve (NĪLM kods – 0701);
61. Sņķeres iela 13, Sņķerē, Ukru pagastā, Auces novadā, kadastra Nr.46900020102, platība 0,2 ha, no zeme, uz kuras galvenā saimnieciskā darbība ir lauksaimniecība (NĪLM kods – 0101) uz vienstāva un divstāvu daudzdzīvokļu māju apbūve (NĪLM kods – 0701);
62. Sņķeres iela 14, Sņķerē, Ukru pagastā, Auces novadā, kadastra Nr.46900020103, platība 0,2 ha, no zeme, uz kuras galvenā saimnieciskā darbība ir lauksaimniecība (NĪLM kods – 0101) uz vienstāva un divstāvu daudzdzīvokļu māju apbūve (NĪLM kods – 0701);
63. Sņķeres iela 16, Sņķerē, Ukru pagastā, Auces novadā, kadastra Nr.46900020104, platība 0,2 ha, no zeme, uz kuras galvenā saimnieciskā darbība ir lauksaimniecība (NĪLM kods – 0101) uz trīs, četrus un piecus stāvu daudzdzīvokļu māju apbūve (NĪLM kods – 0702);
64. Ezera iela 1, Ukri, Ukru pagastā, Auces novadā, kadastra Nr.46900040022, platība 0,19 ha, no zeme, uz kuras galvenā saimnieciskā darbība ir lauksaimniecība (NĪLM kods – 0101) uz individuālo dzīvojamo māju apbūves zeme (NĪLM – 0601);
65. „Ukri ēdnīca”, Ukri, Ukru pagastā, Auces novadā, kadastra Nr.46900040103, platība 0,1 ha, no zeme, uz kuras galvenā saimnieciskā darbība ir lauksaimniecība (NĪLM kods – 0101) uz pārējo sabiedriskās nozīmes objektu apbūve (NĪLM kods – 0908);
66. „Lauvas”, Ukru pagastā, Auces novadā, kadastra Nr.46900040205, platība 0,2 ha, no zeme, uz kuras galvenā saimnieciskā darbība ir lauksaimniecība (NĪLM kods – 0101) uz lauksaimnieciska rakstura uzņēmumu apbūve (NĪLM kods – 1003);
67. Druvas iela 2, Ukri, Ukru pagastā, Auces novadā, kadastra Nr.46900040207, platība 0,1 ha, no zeme, uz kuras galvenā saimnieciskā darbība ir lauksaimniecība (NĪLM kods – 0101) uz vienstāva un divstāvu daudzdzīvokļu māju apbūve (NĪLM kods – 0701);
68. Druvas iela 4, Ukri, Ukru pagastā, Auces novadā, kadastra Nr.46900040208, platība 0,1 ha, no zeme, uz kuras galvenā saimnieciskā darbība ir lauksaimniecība (NĪLM kods – 0101) uz trīs, četrus un piecus stāvu daudzdzīvokļu māju apbūve (NĪLM kods – 0702);
69. Druvas iela 6, Ukri, Ukru pagastā, Auces novadā, kadastra Nr.46900040209, platība 0,1 ha, no zeme, uz kuras galvenā saimnieciskā darbība ir lauksaimniecība (NĪLM kods – 0101) uz trīs, četrus un piecus stāvu daudzdzīvokļu māju apbūve (NĪLM kods – 0702);

70. Druvas iela 1, Ukri, Ukru pagastā, Auces novadā, kadastra Nr.46900040210, platība 0,1 ha, no zeme, uz kuras galvenā saimnieciskā darbība ir lauksaimniecība (NĪLM kods – 0101) uz:
- 70.1. 0,03 ha - Ar maģistrālajām elektropārvades un sakaru līnijām un maģistrālajiem naftas, naftas produktu, ķīmisko produktu, gāzes un ūdens cauruļvadiem saistīto būvju, ūdens ņemšanas un notekūdeņu attīrīšanas būvju apbūve (NĪLM kods – 1201);
 - 70.2. 0,07 ha - vienkārtīga un divkārtīga daudzdzīvokļu māju apbūve (NĪLM kods – 0701);
71. Druvas iela 3, Ukri, Ukru pagastā, Auces novadā, kadastra Nr.46900040211, platība 0,1 ha, no zeme, uz kuras galvenā saimnieciskā darbība ir lauksaimniecība (NĪLM kods – 0101) uz trīs, četrus un piecus stāvu daudzdzīvokļu māju apbūve (NĪLM kods – 0702);
72. „Garāžas 1”, Ukri, Ukru pagastā, Auces novadā, kadastra Nr.46900040212, platība 0,2 ha, no zeme, uz kuras galvenā saimnieciskā darbība ir lauksaimniecība (NĪLM kods – 0101) uz transporta līdzekļu garāžu apbūve (NĪLM kods – 1104);
73. „Garāžas 2”, Ukri, Ukru pagastā, Auces novadā, kadastra Nr.46900040213, platība 0,1 ha, no zeme, uz kuras galvenā saimnieciskā darbība ir lauksaimniecība (NĪLM kods – 0101) uz transporta līdzekļu garāžu apbūve (NĪLM kods – 1104);
74. „Tēraudi”, Ukru pagastā, Auces novadā, kadastra Nr.46900040220, platība 0,2491 ha, no zeme, uz kuras galvenā saimnieciskā darbība ir lauksaimniecība (NĪLM kods – 0101) uz individuālo dzīvojamo māju apbūves zeme (NĪLM – 0601);
75. Parka iela 1, Ukri, Ukru pagastā, Auces novadā, kadastra Nr.46900040224, platība 0,2 ha, no zeme, uz kuras galvenā saimnieciskā darbība ir lauksaimniecība (NĪLM kods – 0101) uz trīs, četrus un piecus stāvu daudzdzīvokļu māju apbūve (NĪLM kods – 0702);
76. Parka iela 2, Ukri, Ukru pagastā, Auces novadā, kadastra Nr.46900040225, platība 0,2 ha, no zeme, uz kuras galvenā saimnieciskā darbība ir lauksaimniecība (NĪLM kods – 0101) uz trīs, četrus un piecus stāvu daudzdzīvokļu māju apbūve (NĪLM kods – 0702);
77. Parka iela 3, Ukri, Ukru pagastā, Auces novadā, kadastra Nr.46900040226, platība 0,2 ha, no zeme, uz kuras galvenā saimnieciskā darbība ir lauksaimniecība (NĪLM kods – 0101) uz trīs, četrus un piecus stāvu daudzdzīvokļu māju apbūve (NĪLM kods – 0702);
78. Parka iela 4, Ukri, Ukru pagastā, Auces novadā, kadastra Nr.46900040227, platība 0,2 ha, no zeme, uz kuras galvenā saimnieciskā darbība ir lauksaimniecība (NĪLM kods – 0101) uz trīs, četrus un piecus stāvu daudzdzīvokļu māju apbūve (NĪLM kods – 0702);
79. Ezera iela 3, Ukri, Ukru pagastā, Auces novadā, kadastra Nr.46900040231, platība 0,19 ha, no zeme, uz kuras galvenā saimnieciskā darbība ir lauksaimniecība (NĪLM kods – 0101) uz individuālo dzīvojamo māju apbūves zeme (NĪLM – 0601);
80. Ezera iela 7A, Ukri, Ukru pagastā, Auces novadā, kadastra Nr.46900040289, platība 0,05 ha, no zeme, uz kuras galvenā saimnieciskā darbība ir lauksaimniecība (NĪLM kods – 0101) uz ar maģistrālajām elektropārvades un sakaru līnijām un maģistrālajiem naftas, naftas produktu, ķīmisko produktu, gāzes un ūdens cauruļvadiem saistīto būvju, ūdens ņemšanas un notekūdeņu attīrīšanas būvju apbūve (NĪLM kods – 1201);
81. „Boldāni”, Vītiņu pagastā, Auces novadā, kadastra Nr.46940020118, platība 0,2 ha, no zeme, uz kuras galvenā saimnieciskā darbība ir lauksaimniecība (NĪLM kods – 0101) uz individuālo dzīvojamo māju apbūves zeme (NĪLM – 0601);

82. „Keveles kantoris”, Ķevele, Vītiņu pagastā, Auces novadā, kadastra Nr.46940020269, platība 0,2 ha, no zeme, uz kuras galvenā saimnieciskā darbība ir lauksaimniecība (NĪLM kods – 0101) uz pārējo sabiedriskās nozīmes objektu apbūve (NĪLM kods – 0908);
83. „Godiņi”, Vītiņu pagastā, Auces novadā, kadastra Nr.46940030013, platība 0,17 ha, no zeme, uz kuras galvenā saimnieciskā darbība ir lauksaimniecība (NĪLM kods – 0101) uz individuālo dzīvojamo māju apbūves zeme (NĪLM – 0601);
84. „Rīti”, Vītiņi, Vītiņu pagastā, Auces novadā, kadastra Nr.46940050024, platība 0,1460 ha, no zeme, uz kuras galvenā saimnieciskā darbība ir lauksaimniecība (NĪLM kods – 0101) uz pārējo sabiedriskās nozīmes objektu apbūve (NĪLM kods – 0908);
85. „Kaļķu ceplis”, Vītiņu pagastā, Auces novadā, kadastra Nr.46940050473, platība 0,0935 ha, no zeme, uz kuras galvenā saimnieciskā darbība ir lauksaimniecība (NĪLM kods – 0101) uz individuālo dzīvojamo māju apbūves zeme (NĪLM – 0601);
86. „Lāvenieki”, Vītiņu pagastā, Auces novadā, kadastra Nr.46940060042, platība 0,2 ha, no zeme, uz kuras galvenā saimnieciskā darbība ir lauksaimniecība (NĪLM kods – 0101) uz lauksaimnieciska rakstura uzņēmumu apbūve (NĪLM kods – 1003);
87. „Vanagi”, Vītiņu pagastā, Auces novadā, kadastra Nr.46940040011:
 - 87.1. Zemes vienībai ar kadastra apzīmējumu 46940040011, platība 1,24 ha, no individuālo dzīvojamo māju apbūves zeme (NĪLM – 0601) uz zeme, uz kuras galvenā saimnieciskā darbība ir lauksaimniecība (NĪLM kods – 0101);
 - 87.2. Zemes vienībai ar kadastra apzīmējumu 46940040010, platība 1,95 ha:
 - 87.2.1. Noteikt nekustamā īpašuma lietošanas mērķi 0,35 ha platībā - individuālo dzīvojamo māju apbūves zeme (NĪLM – 0601);
 - 87.2.2. Mainīt nekustamā īpašuma lietošanas mērķi 1,6 ha platībā no individuālo dzīvojamo māju apbūves zeme (NĪLM – 0601) uz zeme, uz kuras galvenā saimnieciskā darbība ir lauksaimniecība (NĪLM kods – 0101).



LATVIJAS REPUBLIKA
AUCES NOVADA DOME

Jelgavas ielā 1, Aucē, Auces novadā, LV – 3708,
tālrunis 63745280, fakss 63781719, e-pasts: dome@dome.auce.lv

L Ē M U M S

Aucē

2011.gada 27.jūlijā

Nr. 233
(prot.Nr.9, 5.§)

**Par nekustamā īpašuma Akadēmijas ielā 3-12, Vecaucē,
Vecauces pagastā, Auces novadā, atsavināšanu**

Auces novada dome ir izskatījusi domes Finanšu komitejas iesniegto ierosinājumu atsavināt Auces novada pašvaldībai piederošo nekustamo īpašumu – dzīvokli Nr.12, Akadēmijas ielā 3, Vecaucē, Vecauces pagastā, Auces novadā, kadastra Nr.4625 001 0078.

Izskatot minēto ierosinājumu, dome konstatēja:

Saskaņā ar Dobeles zemesgrāmatu nodaļas tiesneša 2008. gada 16. aprīļa lēmumu, Auces pilsētas pašvaldībai ir nostiprinātas īpašuma tiesības uz dzīvokļa īpašumu Nr.12, Akadēmijas ielā 3, Vecaucē, Vecauces pagastā, Auces novadā, kadastra numurs 4625 001 0078, sastāvošu no dzīvokļa 47,8 m² platībā un 478/6455 kopīpašuma domājamām daļām no daudzdzīvokļu mājas un zemes gabala Akadēmijas ielā 3, Vecaucē, Vecauces pagastā, Auces novadā.

Saskaņā ar Administratīvo teritoriju un apdzīvoto vietu likuma Pārejas noteikumu 13.punktu, Auces novada pašvaldība ir Auces pilsētas pašvaldības institūciju, finanšu, mantas, tiesību un saistību pārņēmēja.

Ar Auces pilsētas domes 2008.gada 18.decembra sēdes lēmumu (protok.Nr.12, 4.§) pašvaldībai piederošais dzīvokļa īpašums Nr.12, Akadēmijas ielā 3, Vecaucē, Auces l.t., tika nodots pārdošanai un rīkota šī īpašuma izsole, kas ir bijusi neveiksmīga – neviens izsoles dalībnieks nav pieteicies. Ar Auces pilsētas domes 2009.gada 26.marta sēdes lēmumu (protok.Nr.3, 4.§) pašvaldībai piederošais dzīvokļa īpašums Nr.12, Akadēmijas ielā 3, Vecaucē, Auces l.t., tika nodots pārdošanai un rīkota šī īpašuma atkārtota izsole, kas ir bijusi neveiksmīga – neviens izsoles dalībnieks nav pieteicies. Ar Auces novada domes 2011.gada 26.janvāra sēdes lēmumu Nr.45 (protok.Nr.1, 46.§) pašvaldībai piederošais dzīvokļa īpašums Nr.12, Akadēmijas ielā 3, Vecaucē, Vecauces pagastā, Auces novadā, tika nodots pārdošanai un rīkota šī īpašuma atkārtota izsole, kas ir bijusi neveiksmīga – neviens izsoles dalībnieks nav pieteicies.

Dzīvoklis Nr. 12, Akadēmijas ielā 3, Vecaucē, Vecauces pagastā, Auces novadā, pašreiz netiek izmantots (nav izīrēts) un nav nepieciešams pašvaldībai tās pastāvīgo funkciju izpildei.

Ņemot vērā augstāk minētos apstākļus, lai lietderīgām apsaimniekotu pašvaldības nekustamo īpašumu, kā visizdevīgākā pašvaldības rīcība ir atzīstama augstāk minētā nekustamā īpašuma atsavināšana.

Dzīvokļa īpašuma Nr.12, Akadēmijas ielā 3, Vecaucē, Vecauces pagastā, Auces novadā, tirgus cena, saskaņā ar veikto tirgus novērtējumu, ko veikusi Anita Vēdiķe (īpašuma vērtētāja profesionālās kvalifikācijas sertifikāts Nr.76, derīgs līdz 2013.gada 15.decembrim), ir noteikta LVL 2200,00 apmērā.

Mantas atsavināšanas izdevumu apmērs sastāda LVL 150,00, kas ņemams vērā nosakot izsoles nosacīto sākumcenu.

Ņemot vērā augstāk minētos lietas faktiskos apstākļus un pamatojoties uz Publiskas personas mantas atsavināšanas likuma 4., 5., 8., 9., 10. un 11. pantiem, likuma „Par pašvaldībām” 21. Pantu un LR Ministru kabineta 01.02.2011. noteikumiem Nr.109 „Kārtība, kādā atsavināma publiskas personas manta”, Auces novada dome **NOLEMJ**:

1. Pārdot atklātā mutiskā izsolē ar augšupejošu soli Auces novada pašvaldībai piederošo nekustamo īpašumu – dzīvokli Nr.12 Akadēmijas ielā 3, Vecaucē, Vecauces pagastā, Auces novadā, kadastra numurs 4625 001 0078, sastāvošu no dzīvokļa 47,8 m² platībā un 478/6455 kopīpašuma domājamām daļām no daudzdzīvokļu mājas un zemes gabala Akadēmijas ielā 3, Vecaucē, Vecauces pagastā, Auces novadā.
2. Apstiprināt nekustamā īpašuma – dzīvokļa Nr. 12, Akadēmijas ielā 3, Vecaucē, Vecauces pagastā, Auces novadā, izsoles noteikumus (lēmuma pielikums), nosakot izsoles nosacīto sākumcenu LVL 2350,00 (divi tūkstoši trīs simti piecdesmit lati).
3. Apstiprināt izsoles komisiju sekojošā sastāvā:
 - 1) izsoles komisijas priekšsēdētājs –
Auces novada pašvaldības izpilddirektors Aldis Lerhs,
 - 2) izsoles komisijas locekļi –
pašvaldības juriskonsults Ivars Gorskis
pašvaldības ekonomiste Ingrīda Kalve.
4. Publicēt sludinājumu par izsoli laikrakstos „Latvijas Vēstnesis” un „Auces novada vēstis”.

Domes priekšsēdētājs

G.Kaminskis

APSTIPRINĀTI
Ar Auces novada domes
2011.gada 27.jūlija
lēmumu Nr.233 (prot.Nr.9, 5.§)

**Auces novada pašvaldības nekustamā īpašuma
Akadēmijas ielā 3-12, Vecaucē, Vecauces pagastā, Auces novadā
IZSOLES NOTEIKUMI**

1.Vispārīgie noteikumi

- 1.1. Izsoles noteikumi (turpmāk tekstā - Noteikumi) sastādīti atbilstoši Publiskas personas mantas atsavināšanas likuma prasībām, kā arī atbilstoši citu normatīvo aktu, kuri reglamentē valsts un pašvaldības mantas atsavināšanas veikšanu, prasībām.
- 1.2. Noteikumi nosaka Auces novada pašvaldības nekustamā īpašuma **Akadēmijas ielā 3-12, Vecaucē, Vecauces pagastā, Auces novadā**, izsoles kārtību, to dalībnieku tiesības, pienākumus un atbildību, ciktāl to neregulē LR spēkā esošie normatīvie akti.
- 1.3. Nekustamā īpašuma atsavināšanas pamatojums – Auces novada domes 2011.gada 27.jūlija lēmums Nr.233, (prot.Nr.9, 5.§).

- 1.4. Nekustamā īpašuma atsavināšanas veids – atklāta mutiska izsole ar augšupejošu soli.
- 1.5. Izsoles norises vieta un laiks – Auces novada pašvaldības ēkā **2011.gada 26.septembrī plkst. 10.00**.
- 1.6. Izsolē var piedalīties jebkura rīcībspējīga fiziska vai juridiska persona, kas Noteikumu noteiktajā kārtībā ir reģistrējusies kā izsoles dalībnieks.

2. Informācija par izsoles priekšmetu

- 2.1. Izsoles priekšmets – dzīvoklis Nr.12, Akadēmijas ielā 3, Vecaucē, Vecauces pagastā, Auces novadā, sastāvošs no dzīvokļa 47,8 m² platībā un 478/6455 kopīpašuma domājamām daļām no daudzdzīvokļu mājas un zemes gabala.
- 2.2. Maksāšanas līdzekļi un to proporcijas – lati 100 %.
- 2.3. Nosacītā sākumcena – LVL 2350,00 (divi tūkstoši trīs simti piecdesmit lati).
- 2.4. Samaksas termiņi un kārtība – pilnā apmērā divu nedēļu laikā no izsoles dienas.

3. Izsoles dalībnieku reģistrācijas kārtība

- 3.1. Izsoles dalībnieku reģistrācija, izdarot attiecīgu ierakstu izsoles dalībnieku sarakstā, notiek Auces novada pašvaldībā, Auces novada pašvaldības sekretāres kabinetā darba laikā no **2011. gada 15.augusta līdz 2011.gada 23.septembrim plkst. 17.00**.
- 3.2. Reģistrējoties izsoles dalībnieku sarakstā, izsoles dalībnieka pretendents ir:

3.2.1. jāiesniedz :

- 1) Juridiskai personai, arī personālsabiedrībai:
 - apliecinātu spēkā esošu statūtu (līguma) norakstu vai izrakstu par pārvaldes institūciju (amatpersonu) kompetences apjomu;
 - attiecīgās institūcijas lēmumu par nekustamā īpašuma iegādi un attiecīgā valsts reģistra iestādes izziņu par attiecīgo juridisko personu (izziņa ir derīga, ja tā izsniegta ne agrāk par sešām nedēļām no izsoles dienas);
 - attiecīgā valsts reģistra izziņu par pārstāvja paraksta tiesībām (izziņa ir derīga, ja tā izsniegta ne agrāk par sešām nedēļām no izsoles dienas) vai attiecīgās institūcijas pilnvarojums.
- 2) Fiziskai personai:
 - pilnvarojums, ja attiecīgās personas vārdā rīkojas pilnvarots pārstāvis.

3.2.2. jāuzrāda :

- 1) Juridiskai personai :
 - kvīts par iemaksāto drošības naudu 10 % (desmit procentu) apmērā no nekustamā īpašuma izsoles nosacītās sākumcenas.
 - 2) Fiziskai personai :
 - pase - fiziskai personai;
 - kvīts par iemaksāto drošības naudu 10 % (desmit procentu) apmērā no nekustamā īpašuma izsoles nosacītās sākumcenas.
- 3.3. Izsoles drošības nauda ir iemaksājama Auces novada pašvaldības, reģistrācijas Nr.990009116331, norēķinu kontos:
 AS SEB banka, UNLAL2X, konta Nr.LV86UNLA0050014275278;
 AS Swedbank, HABALV22, konta Nr.LV23HABA0551016927752;
 AS Latvijas Krājbanka, UBALLV2X, konta Nr.LV69UBAL2507163784001;
 AS Citadele banka, PARXLV2X, konta Nr.LV40PARX0012447740001,
 ar norādi "izsoles nodrošinājums".

4. Izsoles norises procedūra

- 4.1. Telpā, kurā notiek izsole, tiek pielaisti tikai izsoles dalībnieki. Par citu personu pielaišanu izsoles vietā izlemj izsoles komisijas priekšsēdētājs.
- 4.2. Izsoles darbu vada un kārtību tajā, ciktāl to neregulē spēkā esošie LR likumdošanas akti un Noteikumi, nosaka izsoles komisijas priekšsēdētājs. Nepakļaušanās izsoles komisijas priekšsēdētāja rīkojumiem var būt par iemeslu izsoles pārtraukšanai.
- 4.3. Pirms izsoles sākšanās izsoles dalībnieki paraksta Noteikumus.
- 4.4. Izsoles dalībnieku vairāksolīšana notiek izsoles dalībnieku reģistrācijas saraksta kārtībā.
- 4.5. Izsoles soli nosaka izsoles vadītājs 10 % (desmit procentu) robežās no izsolāmā nekustamā īpašuma nosacītās sākumcenas, nosakot to noteiktas summas veidā.
- 4.6. Izsoles vadītājs, izsoles dalībnieku reģistrācijas saraksta kārtībā, izsauc katru izsoles dalībnieku un izsoles dalībnieku reģistrācijas sarakstā atzīmē tā piedāvāto cenu. Cenas atzīmēšana ir jāturpina kamēr izsoles dalībnieks to paaugstina. Atsakoties no tālākās solīšanas, katram izsoles dalībniekam, ar savu parakstu izsoles dalībnieku reģistrācijas sarakstā, jāapstiprina sava pēdējā solītā cena.
- 4.7. Par izsoles uzvarētāju (nosolītāju) tiek noteikta persona, kura ir nosolījusi visaugstāko cenu.
- 4.8. Izsoles uzvarētājam divu nedēļu laikā no izsoles dienas jāveic piedāvātās summas, atrēķinot naudā iemaksāto nodrošinājumu, nomaksu.
- 4.9. Izsoles uzvarētājam 7 (septiņu) dienu laikā no izsoles rezultātu apstiprināšanas dienas ir jāparaksta pirkuma līgums.
- 4.10. Nokavējot Noteikumos noteikto samaksas termiņu vai atsakoties no nosolītā nekustamā īpašuma izpirkšanas, vai līguma parakstīšanas, izsoles uzvarētājs zaudē iemaksāto drošības naudu un tiesības uz nosolītā īpašuma izpirkšanu.
- 4.11. Izsoles dalībniekiem, kuri nekustamā īpašuma izpirkšanas tiesības nav nosolījuši, iemaksātā drošības nauda tiek atmaksāta 7 (septiņu) dienu laikā no izsoles norises dienas.

5. Izsoles dalībnieku tiesības un pienākumi

- 5.1. Izsoles dalībniekam rūpīgi jāiepazīstas ar Noteikumos ietvertajiem norādījumiem un jāievēro Noteikumos ietvertās prasības.
- 5.2. Katrs izsoles dalībnieks, parakstot Noteikumus, apņemas ievērot visus Noteikumos minētos nosacījumus un akceptē tā noteikumus.
- 5.3. Izsolē, starp tā dalībniekiem aizliegta vienošanās, kas varētu iespaidot izsoles rezultātus un gaitu.

Domes priekšsēdētājs

G.Kaminskis



LATVIJAS REPUBLIKA
AUCES NOVADA DOME

Jelgavas ielā 1, Aucē, Auces novadā, LV – 3708,
tālrunis 63745280, fakss 63781719, e-pasts: dome@dome.auce.lv

L Ē M U M S

Aucē

2011.gada 27.jūlijā

Nr. 234
(prot.Nr.9, 6.§)

**Par malkas šķūņa iznomāšanu IU „/nosaukums/” Auces novada pašvaldībai piederošā
saimniecības ēkā Raiņa ielā 12, Aucē, Auces novadā**

Ievērojot IU „/nosaukums/”, reģ. Nr.***** , īpašnieces V. Ā. iesniegumu un Attīstības, plānošanas un vides pastāvīgās komitejas 20.07.2011. lēmumu, pamatojoties uz likuma „Par pašvaldībām”21.pantu un Auces novada pašvaldības 27.01.2010. noteikumiem „Par Auces novada pašvaldības un pašvaldības iestāžu īpašumā un valdījumā esošo ēku vai neapdzīvojamo telpu iznomāšanu”, Auces novada dome **NOLEMJ:**

1. Iznomāt IU „/nosaukums/”, reģ.Nr. ***** , malkas šķūni Auces novada pašvaldībai piederošā saimniecības ēkā Raiņa ielā 12, Aucē, Auces novadā.
2. Uzdot Auces novada pašvaldības izpilddirektoram A.Lerham organizēt nepieciešamās darbības un pilnvarot parakstīt nomas līgumu saistībā ar šī lēmuma izpildi.

Domes priekšsēdētājs

G.Kaminskis



LATVIJAS REPUBLIKA
AUCES NOVADA DOME

Jelgavas ielā 1, Aucē, Auces novadā, LV – 3708,
tālrunis 63745280, fakss 63781719, e-pasts: dome@dome.auce.lv

L Ē M U M S

Aucē

2011.gada 27.jūlijā

Nr. 235
(prot.Nr.9, 7.§)

Par dzērveņu ieguvi dabas liegumā „Viķu purvs”

Auces novada dome, izskatot Auces novada domes Attīstības, plānošanas un vides komitejas iesniegto lēmumprojektu par dzērveņu ieguves laikposmiem, kā arī ieguves paņēmieniem dabas liegumā „Viķu purvs”, nolūkā nodrošināt labvēlīgu dzērveņu augu aizsardzības statusu un nodrošināt apstākļus, kas labvēlīgi ietekmē un veicina optimālu tās izplatību un skaitu, pamatojoties uz likuma „Par pašvaldībām” 21.pantu, likumu „Par īpaši aizsargājamām dabas teritorijām”, Sugu un biotopu aizsardzības likuma 7.¹pantu, kas nosaka, ka lai nodrošinātu labvēlīgu aizsardzības statusu tiem savvaļas faunas un floras sugu indivīdiem, kurus izmanto vai iegūst savvaļā, attiecīgā pašvaldība lemj par pagaidu vai vietēja rakstura aizliegumu iegūt savvaļas indivīdus un izmantot konkrētas populācijas attiecīgajā teritorijā un nosacījumiem attiecībā uz indivīdu ieguves laikposmiem, kā arī ieguves paņēmieniem, LR MK 15.06.1999. noteikumiem Nr. 212 „Noteikumi par dabas liegumiem”, 16.03.2010. noteikumiem Nr. 264 „Īpaši aizsargājamo dabas teritoriju vispārējie aizsardzības un izmantošanas noteikumi”, Auces novada dome **NOLEMJ:**

1. Dabas lieguma „Viķu purvs” teritorijā aizliegt iegūt dzērvenes laika posmā līdz 10.septembrim.
2. Dabas lieguma „Viķu purvs” teritorijā aizliegt iegūt dzērvenes ar mehānisko palīgīdzekļu palīdzību.
3. Par šajā lēmumā noteikto prasību pārkāpšanu saukt personas pie administratīvas atbildības saskaņā ar Latvijas Administratīvo pārkāpumu kodeksa 78.pantu.

Domes priekšsēdētājs

G.Kaminskis



LATVIJAS REPUBLIKA
AUCES NOVADA DOME

Jelgavas ielā 1, Aucē, Auces novadā, LV – 3708,
tālrunis 63745280, fakss 63781719, e-pasts: dome@dome.auce.lv

L Ē M U M S

Aucē

2011.gada 27.jūlijā

Nr. 236
(prot.Nr.9, 8.§)

**Par Auces novada kultūras centra, Bēnes, Lielauces, Īles,
Vītiņu pagastu tautas namu un Ukru pagasta klientu apkalpošanas
punkta telpu nomas maksas apstiprināšanu**

Ievērojot Izglītības, kultūras, jaunatnes un sporta lietu pastāvīgās komitejas 20.07.2011. lēmumu (prot.Nr.7) un pamatojoties uz likuma „Par pašvaldībām” 21.panta pirmās daļas 14.punkta a) apakšpunktu, Auces novada dome **NOLEMJ:**

1. Apstiprināt nomas maksu par Auces novada kultūras centra telpu un estrādes lietošanu sekojošos apmēros:
 - 1.1. lielā zālē un palīgtelpas komerciāliem pasākumiem – Ls 10,- stundā;
 - 1.2. lielā zālē nekomerciāliem pasākumiem – Ls 8,- stundā;
 - 1.3. mazā zālē – Ls 5,- stundā;
 - 1.4. brīvdabas estrāde – Ls 10,- stundā.
2. Apstiprināt nomas maksu par Lielauces tautas nama zāles lietošanu – Ls 5,- stundā.
3. Apstiprināt nomas maksu par Īles tautas nama zāles lietošanu – Ls 5,- stundā.
4. Apstiprināt nomas maksu par Bēnes tautas nama zāles lietošanu – Ls 5,- stundā.
5. Apstiprināt nomas maksu par Vītiņu tautas nama zāles lietošanu – Ls 5,- stundā.
6. Apstiprināt nomas maksu par Ukru pagasta klientu apkalpošanas punkta zāles lietošanu – Ls 5,- stundā.
7. Noteikt, ka no šajā lēmumā apstiprinātās nomas maksas ir atbrīvotas Auces novada pašvaldības izveidotās iestādes.
8. Uzdot Auces novada kultūras iestāžu vadītājiem organizēt nepieciešamās darbības un pilnvarot parakstīt nomas līgumus saistībā ar šī lēmuma izpildi.
9. Kontroli par šī lēmuma izpildi uzdot Auces novada pašvaldības izpilddirektoram A.Lerham.
10. Lēmums stājas spēkā ar 2011.gada 1.augustu.

Domes priekšsēdētājs

G.Kaminskis



LATVIJAS REPUBLIKA
AUCES NOVADA DOME

Jelgavas ielā 1, Aucē, Auces novadā, LV – 3708,
tālrunis 63745280, fakss 63781719, e-pasts: dome@dome.auce.lv

L Ē M U M S

Aucē

2011.gada 27.jūlijā

Nr. 240
(prot.Nr.9, 12.§)

Par Auces novada pašvaldības policijas darbinieku štatū saraksta apstiprināšanu

Pamatojoties uz Auces novada pašvaldības izpilddirektora iesniegumu, Auces novada dome **NOLEMJ**:

1. Apstiprināt Auces novada pašvaldības policijas darbinieku štatū sarakstu (pielikumā).
2. Atzīt par spēku zaudējušu Auces novada domes 2010.gada 25.augusta sēdē apstiprināto Auces novada pašvaldības policijas darbinieku štatū sarakstu (prot.Nr.8, 28.§).
3. Lēmums stājas spēkā 2011.gada 1.augustā.

Domes priekšsēdētājs

G.Kaminskis

APSTIPRINĀTS
ar Auces novada domes
27.07.2011 lēmumu Nr.240,
(prot. nr.9 , 12 .§)

**AUCES NOVADA PAŠVALDĪBAS POLICIJAS DARBINIEKU
ŠTATU SARAKSTS**

Nr.	Amata nosaukums	Kods	Amata vienību skaits
1.	Pašvaldības policijas priekšnieks	1219 07	1
2.	Pašvaldības policijas inspektors	3355 14	3

Domes priekšsēdētājs

G. Kaminskis



LATVIJAS REPUBLIKA
AUCES NOVADA DOME

Jelgavas ielā 1, Aucē, Auces novadā, LV – 3708,
tālrunis 63745280, fakss 63781719, e-pasts: dome@dome.auce.lv

L Ē M U M S

Aucē

2011.gada 27.jūlijā

Nr. 241
(prot.Nr.9, 13.§)

Par grozījumiem Auces novada pašvaldības Amatu klasificēšanas rezultātu apkopojumā

Saskaņā ar Ministru kabineta 2009.gada 22.decembra noteikumiem Nr.1651 „Noteikumi par valsts un pašvaldību institūciju amatpersonu un darbinieku darba samaksu, kvalifikācijas pakāpēm un to noteikšanas kārtību” un Ministru kabineta 2010.gada 1.jūnija noteikumiem Nr.500 „Valsts un pašvaldību institūciju amatu katalogs”, pamatojoties uz Finanšu komitejas 20.07.2011. lēmumu (prot.Nr.7), Auces novada dome **NOLEMJ:**

1. Apstiprināt grozījumus Auces novada pašvaldības Amatu klasificēšanas rezultātu apkopojumā (pielikumā).
2. Grozījumi Auces novada pašvaldības Amatu klasificēšanas rezultātu apkopojumā stājas spēkā ar 2011.gada 1.augustu.

Domes priekšsēdētājs

G.Kaminskis

PIELIKUMS

Auces novada domes 27.07.2011. lēmumam Nr.241 „ Par grozījumiem Auces novada pašvaldības Amatu klasificēšanas rezultātu apkopojumā” (prot.Nr.9,13.§)

Grozījumi Auces novada pašvaldības Amatu klasificēšanas rezultātu apkopojumā

Izteikt Auces novada pašvaldības Amatu klasificēšanas rezultātu apkopojuma 53.punktu šādā redakcijā :

53.	Pašvaldības policija	28.4. Policija	3355 14	Pašvaldības policijas inspektors	II	8	3	
-----	----------------------	----------------	------------	----------------------------------	----	---	---	--

Domes priekšsēdētājs

G.Kaminskis



LATVIJAS REPUBLIKA
AUCES NOVADA DOME

Jelgavas ielā 1, Aucē, Auces novadā, LV – 3708,
tālrunis 63745280, fakss 63781719, e-pasts: dome@dome.auce.lv

L Ē M U M S

Aucē

2011.gada 27.jūlijā

Nr. 242
(prot.Nr.9, 14.§)

Par līguma slēgšanu ar SIA „Revidents un grāmatvedis”

Pamatojoties uz likuma „Par pašvaldībām” 71.pantu, Auces novada dome **NOLEMJ:**

Slēgt līgumu ar SIA „Revidents un grāmatvedis” (vien.reģ.Nr. 40003402878) par Auces novada pašvaldības zvērināta revidenta pakalpojumiem 2011.gada pārskata pārbaudei.

Domes priekšsēdētājs

G.Kaminskis



LATVIJAS REPUBLIKA
AUCES NOVADA DOME

Jelgavas ielā 1, Aucē, Auces novadā, LV – 3708,
tālrunis 63745280, fakss 63781719, e-pasts: dome@dome.auce.lv

L Ē M U M S

Aucē

2011.gada 27.jūlijā

Nr. 243
(prot.Nr.9, 15.§)

**Par Auces novada pašvaldības administrācijas
pamatlīdzekļu noņemšanu no grāmatvedības uzskaites**

Pamatojoties uz 2011.gada 8.jūlijā sastādīto Auces novada pašvaldības administrācijas pamatlīdzekļu norakstīšanas aktu un saskaņā ar Finanšu komitejas 20.07.2011. lēmumu (prot.Nr.7), Auces novada dome **NOLEMJ:**

1. Norakstīt no Auces novada pašvaldības administrācijas materiālajām vērtībām grāmatvedības datorprogrammu UVIS (pilnā licence ar papildinājumiem) par bilances vērtību LVL 606.47 (iegādes vērtība LVL 1 119.82, uzkrātais nolietojums LVL 513.35), jo minētā datorprogramma ir saturā novecojusi un neatbilst LR likumdošanas prasībām.
2. Kontroli par lēmuma izpildi uzdot Auces novada pašvaldības izpilddirektora vietniekam Andrim Šaulim.

Domes priekšsēdētājs

G.Kaminskis



LATVIJAS REPUBLIKA
AUCES NOVADA DOME

Jelgavas ielā 1, Aucē, Auces novadā, LV – 3708,
tālrunis 63745280, fakss 63781719, e-pasts: dome@dome.auce.lv

L Ē M U M S

Aucē

2011.gada 27.jūlijā

Nr. 244
(prot.Nr.9, 16.§)

Par Auces vidusskolas pamatlīdzekļu noņemšanu no grāmatvedības uzskaites

Pamatojoties uz 2011.gada 24.martā un 29.martā sastādītajiem Auces vidusskolas pamatlīdzekļu norakstīšanas aktiem Nr.4 un Nr.5, un saskaņā ar Finanšu komitejas 20.07.2011. lēmumu (prot.Nr.7), Auces novada dome **NOLEMJ:**

3. Norakstīt no Auces vidusskolas materiālajām vērtībām 683 bibliotēkas grāmatas par kopējo bilances vērtību LVL 417.83, jo minētās grāmatas ir nolietotas un saturā novecojušas.
4. Kontroli par lēmuma izpildi uzdot Auces vidusskolas direktorei Indrai Špelai.

Domes priekšsēdētājs

G.Kaminskis



LATVIJAS REPUBLIKA
AUCES NOVADA DOME

Jelgavas ielā 1, Aucē, Auces novadā, LV – 3708,
tālrunis 63745280, fakss 63781719, e-pasts: dome@dome.auce.lv

L Ē M U M S

Aucē

2011.gada 27.jūlijā

Nr. 245
(prot.Nr.9, 17.§)

Par Vītiņu bibliotēkas pamatlīdzekļu noņemšanu no grāmatvedības uzskaites

Pamatojoties uz 2011.gada 25.maijā sastādītajiem Vītiņu bibliotēkas pamatlīdzekļu norakstīšanas aktiem Nr.18 un Nr.19, un saskaņā ar Finanšu komitejas 20.07.2011. lēmumu (prot.Nr.7), Auces novada dome **NOLEMJ:**

5. Norakstīt no Vītiņu bibliotēkas materiālajām vērtībām 113 bibliotēkas grāmatas par kopējo bilances vērtību LVL 37.44, jo minētās grāmatas ir bojātas un nolietotas.
6. Kontroli par lēmuma izpildi uzdot Auces novada bibliotēkas vadītājam Jautrītei Fišerei.

Domes priekšsēdētājs

G.Kaminskis



LATVIJAS REPUBLIKA
AUCES NOVADA DOME

Jelgavas ielā 1, Aucē, Auces novadā, LV – 3708,
tālrunis 63745280, fakss 63781719, e-pasts: dome@dome.auce.lv

L Ē M U M S

Aucē

2011.gada 27.jūlijā

Nr. 246
(prot.Nr.9, 18.§)

**Par aizdevuma ņemšanu projekta „Tranzīta maršruta ielu
rekonstrukcija Auces novada Auces pilsētā” līdzfinansējumam**

Īstenojot Eiropas Savienības līdzfinansēto projektu „Tranzīta maršruta ielu rekonstrukcija Auces novada Auces pilsētā” Nr.3DP/3.2.1.2.0./10/APIA/SM/016 (vienošanās Nr.SM2010/-51), veiktā iepirkuma un noslēgto līgumu rezultātā tika precizētas projekta kopējās izmaksas, kas ievērojami pārsniedz pašvaldības budžetā plānoto finansējuma apjomu, saskaņā ar likuma “Par pašvaldībām”21.panta 1.daļas 19.punktu un likumu “Par pašvaldību budžetiem”, Auces novada dome **NOLEMJ:**

1. Lūgt Pašvaldību aizņēmumu un galvojumu kontroles un pārraudzības padomi atļaut Auces novada pašvaldībai ņemt aizdevumu Valsts kasē LVL 1 255 980 apmērā uz 20 gadiem ar Valsts kases noteikto kredīta procentu likmi ar atlikto pamatsummas maksājumu uz vienu gadu projekta „Tranzīta maršruta ielu rekonstrukcija Auces novada Auces pilsētā” Nr.3DP/3.2.1.2.0./10/APIA/SM/016 (vienošanās Nr.SM2010/-51) līdzfinansējumam.
2. Aizņēmuma atmaksu garantēt ar pašvaldības budžetu.

Domes priekšsēdētājs

G.Kaminskis



LATVIJAS REPUBLIKA
AUCES NOVADA DOME

Jelgavas ielā 1, Aucē, Auces novadā, LV – 3708,
tālrunis 63745280, fakss 63781719, e-pasts: dome@dome.auce.lv

L Ē M U M S

Aucē

2011.gada 27.jūlijā

Nr. 247
(prot.Nr.9, 19.§)

**Par aizdevuma ņemšanu projekta „Ūdenssaimniecības pakalpojumu
attīstība Auces pilsētā ar lauku teritoriju” līdzfinansējumam**

Īstenojot Eiropas Savienības līdzfinansēto projektu „Ūdenssaimniecības pakalpojumu attīstība Auces pilsētā ar lauku teritoriju” Nr.3DP/3.5.1.1.0/10/IPIA/VIDM/024, veiktā iepirkuma un noslēgto līgumu rezultātā tika precizētas projekta kopējās izmaksas, kas ievērojami pārsniedz pašvaldības budžetā plānoto finansējuma apjomu, saskaņā ar likuma “Par pašvaldībām” 21.panta 1.daļas 19.punktu un likumu “Par pašvaldību budžetiem”, Auces novada dome **NOLEMJ:**

3. Lūgt Pašvaldību aizņēmumu un galvojumu kontroles un pārraudzības padomi atļaut Auces novada pašvaldībai ņemt aizdevumu Valsts kasē LVL 285 650 apmērā uz 20 gadiem ar Valsts kases noteikto kredīta procentu likmi ar atlikto pamatsummas maksājumu uz vienu gadu projekta „Ūdenssaimniecības pakalpojumu attīstība Auces pilsētā ar lauku teritoriju” Nr.3DP/3.5.1.1.0/10/IPIA/VIDM/024 līdzfinansējumam.
4. Aizņēmuma atmaksu garantēt ar pašvaldības budžetu.

Domes priekšsēdētājs

G.Kaminskis



LATVIJAS REPUBLIKA
AUCES NOVADA DOME

Jelgavas ielā 1, Aucē, Auces novadā, LV – 3708,
tālrunis 63745280, fakss 63781719, e-pasts: dome@dome.auce.lv

L Ē M U M S

Aucē

2011.gada 27.jūlijā

Nr. 248
(prot.Nr.9, 20.§)

**Par saistošo noteikumu Nr.3
„Grozījumi Auces novada pašvaldības 2011.gada 23.februāra
saistošajos noteikumos Nr.2 „Par Auces novada
pašvaldības 2011. gada budžetu”” apstiprināšanu**

Pamatojoties uz likuma “Par pašvaldībām” 14.panta otrās daļas 2.punktu, 21.panta pirmās daļas 2. punktu un 46.panta pirmo un otro daļu, un likuma „Par pašvaldību budžetiem” 37. un 38.pantu, Auces novada dome **NOLEMJ:**

1. Apstiprināt saistošos noteikumus Nr.3”Grozījumi Auces novada pašvaldības 2011.gada 23.februāra saistošajos noteikumos Nr.2 „Par Auces novada pašvaldības 2011.gada budžetu”” (pielikumā).
2. Saistošie noteikumi stājas spēkā nākamajā dienā pēc to parakstīšanas.
3. Nosūtīt saistošos noteikumus zināšanai Vides aizsardzības un reģionālās attīstības ministrijai.

Domes priekšsēdētājs

G.Kaminskis



LATVIJAS REPUBLIKA
AUCES NOVADA DOME

Jelgavas ielā 1, Aucē, Auces novadā, LV – 3708,
tālrunis 63745280, fakss 63781719, e-pasts: dome@dome.auce.lv

Aucē

2011.gada 27.jūlijā

Saistošie noteikumi Nr.3

APSTIPRINĀTI
ar Auces novada domes
2011.gada 27.jūlija lēmumu Nr.248
(prot.Nr.9, 20.§)

Par Auces novada pašvaldības 2011.gada budžetu

Izdoti saskaņā ar likuma “Par
pašvaldībām” 21., 46.pantiem un
likumu “Par pašvaldību
budžetiem”

Izdarīt Auces novada pašvaldības 2011.gada 23.februāra Saistošajos noteikumos Nr.3 „Grozījumi Auces novada pašvaldības 2011.gada 23.februāra saistošajos noteikumos Nr.2 „Par Auces novada pašvaldības 2011.gada budžetu”” šādus grozījumus:

1. Izteikt 1.punktu šādā redakcijā:
„1. Noteikt Auces novada pašvaldības pamatbudžetu 2011.gadam ieņēmumos 3 566 149 latu apmērā, līdzekļu atlikumu uz gada sākumu 525 591 latu apmērā un sadalījumu pa ieņēmumu veidiem, saskaņā ar 1.pielikumu.”
2. Izteikt 2.punktu šādā redakcijā:
„2. Noteikt Auces novada pašvaldības pamatbudžetu 2011.gadam izdevumos 4 091 740 latu apmērā, saskaņā ar 2.pielikumu.”
3. Izteikt 9.punktu šādā redakcijā:
„9. Noteikt Auces novada pašvaldības speciālo budžetu 2011.gadam ieņēmumos 94 233 latu apmērā, līdzekļu atlikumu uz gada sākumu 11 455 latu apmērā, izdevumos 105 688 latu apmērā, saskaņā ar 3.pielikumu.”
4. Izteikt 10.punktu šādā redakcijā:

„10. Noteikt Auces novada ziedojumu un dāvinājumu ieņēmumus un izdevumus 2011.gadam ieņēmumos 2 255 latu apmērā, līdzekļu atlikumu uz gada sākumu 8 503 latu apmērā, izdevumos 8 058 latu apmērā, saskaņā ar 4. pielikumu.”

5. Izteikt saistošo noteikumu 1.pielikumu šādā redakcijā:

„1.pielikums
Auces novada pašvaldības 23.02.2011.
saistošajiem noteikumiem Nr.2

PAMATBUDŽETA IEŅĒMUMI

Kods	Koda nosaukums	Summa
1.0.0.0.	Ienākuma nodokļi	1 416 404.00
1.1.1.0.	Iedzīvotāju ienākuma nodoklis	1 416 040.00
4.0.0.0.	Īpašuma nodokļi	258 776.00
4.1.1.0.	Nekustamā īpašuma nodoklis par zemi	227 937.00
4.1.2.0.	Nekustamā īpašuma nodoklis par ēkām un būvēm	23 154.00
4.1.3.0.	Nekustamā īpašuma nodoklis par mājokļiem	7 685.00
8.0.0.0.	Ieņēmumi no uzņēmējdarbības un īpašuma	10 140.00
8.4.2.0.	Pašvaldību budžetu procentu ieņēmumi	10 000.00
8.6.2.0.	Procentu ieņēmumi no kontu atlikumiem	140.00
9.0.0.0.	Valsts (pašvaldību) nodevas	5 636.00
9.4.0.0.	Valsts nodevas, kuras ieskaita pašvaldību budžetā	3 040.00
9.5.0.0.	Pašvaldību nodevas	2 596.00
10.0.0.0.	Naudas sodi un sankcijas	3 680.00
10.1.4.0.	Naudas sodi, ko uzliek pašvaldības	3 680.00
12.0.0.0.	Pārējie nenodokļu ieņēmumi	2 736.00
12.3.9.0.	Citi dažādi nenodokļu ieņēmumi	2 736.00
13.0.0.0.	Ieņēmumi no pašvaldības īpašuma pārdošanas	11 075.00
13.1.0.0.	Ieņēmumi no ēku un būvju pārdošanas	7 060.00
13.2.0.0.	Ieņēmumi no zemes pārdošanas	765.00
13.4.0.0.	Ieņēmumi no kustamas mantas realizācijas	3 250.00
18.0.0.0.	Valsts budžeta transferti	1 541 441.00
18.6.1.0.	Dotācijas	106 174.00
	No Kultūras ministrijas pārskaitītā dotācija	93 518.00
	Pārējās dotācijas	12 656.00
18.6.2.0.	Mērķdotācijas	552 283.00
	Pedagogu darba samaksai, t.sk.	481 883.00
	<i>vispārējā izglītība</i>	429 472.00
	<i>interesu izglītība</i>	18 387.00
	<i>piecgadīgo un sešgadīgo apmācība</i>	34 024.00
	Sociālās nodrošināšanas pasākumiem	70 400.00
18.6.3.0.	Valsts budžeta līdzdalības maksājumi ES projektos	155 935.00
18.6.4.0.	Dotācija no PFIF	653 559.00
18.6.9.0.	Pārējās dotācijas	12 626.00
18.7.0.0.	Pārējie valsts budžetu transferti	613.00
18.8.1.0.	Uzturēšanas izdevumu transferti	1 509.00
18.8.2.0.	Ieņēmumi pašvaldību budžetā ES projektiem par valsts finansējuma daļu	58 742.00
19.0.0.0.	Pašvaldību budžeta transferti	23 775.00

19.2.1.0.	Ieņēmumi izglītības funkciju nodrošināšanai	23 775.00
21.0.0.0.	Budžeta iestāžu ieņēmumi	292 850.00
21.3.5.0.	Maksa par izglītības pakalpojumiem	79 846.00
21.3.7.0.	Ieņēmumi no kancelejas pakalpojumiem	583.00
21.3.8.0.	Ieņēmumi par īri un nomu	42 771.00
21.3.9.0.	Ieņēmumi par pārējiem maksas pakalpojumiem	130 355.00
21.4.9.0.	Pārējie iepriekš neklasificētie ieņēmumi	39 295.00
	KOPĀ	3 566 149.00
	Budžeta līdzekļi gada sākumā	525 591.00
	PAVISAM KOPĀ	4 091 740.00 ”

6. Izteikt saistošo noteikumu 2.pielikumu šādā redakcijā:

„2.pielikums
Auces novada pašvaldības 23.02.2011.
saistošajiem noteikumiem Nr.2

PAMATBUDŽETA IZDEVUMI

Kods	Iestādes nosaukums	Summa
01.000.	Vispārējie valdības dienesti	587 782.00
	Administrācija	357 788.00
	Bēnes pagasta pārvalde	63 583.00
	Lielauces pagasta pārvalde	32 352.00
	Norēķini ar pašvaldību budžetiem:	118 148.00
	1) par izglītības pakalpojumiem	71 388.00
	2) par sociālās aprūpes pakalpojumiem	46 760.00
	Rezerves fonds	15 331.00
	Bankas pakalpojumi	580.00
03.000.	Sabiedriskā kārtība un drošība	56 793.00
	Pašvaldības policija	16 244.00
	Bāriņtiesa	40 549.00
06.000.	Pašvaldības teritorijas apsaimniekošana	1 057 441.00
	Auces teritorijas labiekārtošana	677 448.00
	Bēnes teritorijas labiekārtošana	107 623.00
	Īles komunālā saimniecība	48 272.00
	Lielauces komunālā saimniecība	72 350.00
	Ukru komunālā saimniecība	48 903.00
	Vītiņu komunālā saimniecība	102 845.00
07.000.	Veselības aprūpe	8 116.00
	Veselības aprūpe	6 125.00
	Ukru feldšeru vecmāšu punkts	1 991.00
08.000.	Atpūta, kultūra un reliģija	312 409.00
	Auces bibliotēka	80 272.00
	Auces novada Kultūras centrs	138 940.00
	Bēnes Tautas nams	48 812.00
	Īles Tautas nams	15 381.00
	Lielauces Tautas nams	9 437.00
	Vītiņu Tautas nams	14 452.00
	Pārējie kultūras un sporta pasākumi	5 115.00

09.000.	Izglītība	1 747 506.00
	PII Mazulis	93 113.00
	PII Pīlādzītis	84 622.00
	PII Vecauce	136 959.00
	PII Rūķīši	99 742.00
	PII Kāpēcīši	45 455.00
	Auces vidusskola	792 826.00
	Bēnes vidusskola	229 230.00
	Auces Mūzikas skola	155 947.00
	Bēnes mūzikas un mākslas skola	71 746.00
	Pieaugušo izglītības un informācijas centrs	37 866.00
10.000.	Sociālā aizsardzība	321 693.00
	PAVISAM KOPĀ	4 091 740.00 “

7. Izteikt saistošo noteikumu 3.pielikumu šādā redakcijā:

„3.pielikums
Auces novada pašvaldības 23.02.2011.
saistošajiem noteikumiem Nr.2

AUCES NOVADA PAŠVALDĪBAS SPECIĀLAIS BUDŽETS

	Naudas līdzekļu atlikums gada sākumā (Ls)	Budžeta gada ieņēmumi (Ls)	Pavisam ieņēmumi (Ls)	Pavisam izdevumi (Ls)	Naudas līdzekļu atlikums gada beigās (Ls)
Autoceļu (ielu) fonds	6 249.00	88 223.00	94 472.00	94 472.00	0.00
Dabas resursu fonds	5 206.00	6 000.00	11 206.00	11 206.00	0.00
Bankas pakalpojumi	0.00	10.00	10.00	10.00	0.00
KOPĀ	11 455.00	94 233.00	105 688.00	105 688.00	0.00 ”

8. Izteikt saistošo noteikumu 4.pielikumu šādā redakcijā:

„4.pielikums
Auces novada pašvaldības 23.02.2011.
saistošajiem noteikumiem Nr.2

AUCES NOVADA PAŠVALDĪBAS ZIEDOJUMI UN DĀVINĀJUMI

	Naudas līdzekļu atlikums gada sākumā	Budžeta gada ieņēmumi (Ls)	Pavisam ieņēmumi (Ls)	Pavisam izdevumi (Ls)	Naudas līdzekļu atlikums s gada beigās
--	---	---	--------------------------------------	--------------------------------------	---

	(Ls)				(Ls)
Auces vidusskolai kancelejas precēm	11.00	0.00	11.00	11.00	0.00
Auces vidusskolai handbola izlasei	1.00	0.00	1.00	1.00	0.00
Auces pilsētas labiekārtošanai	1 841.00	0.00	1 841.00	1 841.00	0.00
PII „Vecauce” kancelejas preču iegādei	105.00	0.00	105.00	105.00	0.00
Grāmatai “Auce tevi vārdā sauc”	2 647.00	0.00	2 647.00	2 647.00	0.00
Auces vidusskolai grāmatu iegādei	269.00	6.00	275.00	275.00	0.00
Auces vidusskolai Latste organizēšanai	4.00	0.00	4.00	4.00	0.00
SIA „Auces slimnīca”	333.00	0.00	333.00	333.00	0.00
Auces mūzikas skolai kancelejas preču iegādei	427.00	232.00	659.00	659.00	0.00
PII „Vecauce” inventāra iegādei	100.00	0.00	100.00	100.00	0.00
Īles tautas nama telpu remontam	0.00	700.00	700.00	700.00	0.00
Vidusskolu skolēnu apbalvošanai	0.00	250.00	250.00	250.00	0.00
Auces vidusskolai transporta izdevumiem	0.00	77.00	77.00	77.00	0.00
Auces novada svētkiem	0.00	650.00	650.00	500.00	0.00
PII „Vecauce” rotaļu grupas uzturēšanai	0.00	120.00	120.00	120.00	0.00
Auces novada sporta svētkiem	0.00	200.00	200.00	200.00	0.00
Bankas pakalpojumi	65.00	20.00	85.00	85.00	0.00
KOPĀ	5 803.00	2 255.00	8 058.00	8 058.00	0.00 ”

Domes priekšsēdētājs

G.Kaminskis



LATVIJAS REPUBLIKA
AUCES NOVADA DOME

Jelgavas ielā 1, Aucē, Auces novadā, LV – 3708,
tālrunis 63745280, fakss 63781719, e-pasts: dome@dome.auce.lv

L Ē M U M S

Aucē

2011.gada 27.jūlijā

Nr. 249
(prot.Nr.9, 21§)

**Par lēmuma „Par Auces novada pašvaldības Vītiņu teritorijas plānojuma
2006. – 2018.gadam grozījumu pilnveidotās redakcijas apstiprināšanu” precizēšanu**

Pamatojoties uz LR Ministru kabineta 2009.gada 6.oktobra noteikumu Nr.1148 „Vietējās pašvaldības teritorijas plānošanas noteikumi” 30.9.apakšpunktu un LR Ministru kabineta 2004.gada 23.marta noteikumu Nr.157 "Kārtība, kādā veicams ietekmes uz vidi stratēģiskais novērtējums" 5.daļu, un ievērojot Vides pārraudzības valsts biroja 2011.gada 13.jūlija lēmumu Nr.48 „Par stratēģiskā ietekmes uz vidi novērtējuma procedūras piemērošanu”, Auces novada dome **NOLEMJ:**

Precizēt 2011. gada 25. maija Auces novada domes lēmumu Nr.174, protokols Nr.6, 2.§, un izteikt to šādā redakcijā:

1. Apstiprināt Auces novada pašvaldības Vītiņu teritorijas plānojuma 2006.-2018.gadam grozījumu pilnveidoto redakciju un nodot to sabiedriskajai apspriešanai vienlaicīgi ar Vides pārskata projektu. Apstiprināt Auces novada pašvaldības saistošo noteikumu Nr.6 „Par teritorijas plānojumiem” sadaļas „Vītiņu pagasta teritorijas plānojums 2006-2018.gadam” grozījumu Vides pārskata projektu saskaņā ar šī lēmuma 1.pielikumu.
2. Nodrošināt sabiedrības informēšanu par Vides pārskata sagatavošanas procesu saskaņā ar šī lēmuma 2.pielikumā norādīto kārtību.
3. Divu nedēļu laikā no šī lēmuma pieņemšanas izstrādes vadītājam nodrošināt Vides pārskata projekta kopsavilkuma un plānošanas dokumenta projekta ievietošanu Auces novada pašvaldības mājas lapā www.auce.lv.
4. Divu nedēļu laikā no šī lēmuma pieņemšanas izstrādes vadītājam nodrošināt paziņojuma par sabiedrības iespējām iepazīties ar vides pārskata un plānošanas dokumenta projektu sagatavošanu un publicēšanu laikrakstos Auces novada pašvaldības mājas lapā www.auce.lv un nodošanu Vides pārraudzības valsts birojam (VPVB) elektroniskā veidā.
5. Kontroli par lēmuma izpildi uzdot izpilddirektoram A.Lerham.”

Domes priekšsēdētājs

G.Kaminskis

1.pielikums
Auces novada domes 27.07.2011.
lēmumam Nr.249

Auces novada pašvaldības saistošo noteikumu Nr.6 „Par teritorijas plānojumiem”
sadaļas „Vītiņu pagasta teritorijas plānojums 2006-2018.gadam” grozījumu

Vides pārskata projekts

Auce, 2011.gada jūlijs

SATURS

1	Ievads.....	43
2	Stratēģiskā ietekmes uz vidi novērtējuma procedūra. Vides pārskata sagatavošana.....	44
3	Vītiņu TP grozījumu risinājumi.....	46
3.1	Plānošanas situācija.....	46
3.2	Teritorijas plānojuma struktūra, tā grozījumu aktuālās redakcijas risinājumi. 47	
3.3	Apdzīvojuma struktūras attīstība.....	47
4	Teritorijas plānotā izmantošana un plānotās apbūves izvietojums.....	48
4.1	Aizsargjoslas	48
4.2	Lauksaimnieciskās teritorijas	48
4.3	Mežsaimnieciskās teritorijas.....	49
4.4	Virszemes ūdensteces un ūdenstilpes.....	49
4.5	Ieguves rūpniecība un karjeru izstrādes teritorijas	49
4.6	Mazstāvu dzīvojamās apbūves teritorijas.....	50
4.7	Daudzstāvu dzīvojamās apbūves teritorijas	50
4.8	Darījumu un rekreācijas apbūves teritorijas.....	51
4.9	Sabiedriskās apbūves teritorijas	51
4.10	Rūpnieciskās ražošanas objektu apbūves teritorijas.....	51
4.11	Satiksmes infrastruktūras objektu un apbūves teritorijas.....	51
4.12	Inženiertehniskās apgādes tīklu un objektu apbūves teritorijas	52
4.13	Rekultivējamas teritorijas.....	52
4.14	Kapsētu teritorijas.....	52
5	TP grozījumu izstrādei izsniegtie nosacījumi.....	52
6	Uzņēmējdarbība un apdzīvojums.....	53
7	Infrastruktūra	54
7.1	Satiksmes infrastruktūra	54
7.2	Inženiertehniskā apgāde	55
8	Vides stāvokļa apraksts	57
8.1	Ģeoloģiskā uzbūve.....	57
8.1.1	Pamatieži.....	57
8.2	Virsas hipsometriskais stāvoklis un reljefs	58
8.3	Augšņu un reljefa raksturojums	59
8.4	Zemes dzīļu izmantojamie resursi.....	60
8.4.1	Kaļķakmens atradnes.....	60

8.4.2	Smilts un grants atradnes	60
8.4.3	Māla atradne.....	61
8.4.4	Kūdras atradnes.....	61
8.5	Meži un purvi	61
9	Situācijas raksturojums vides aizsardzībai būtiskās teritorijās.....	62
9.1	Virszemes hidrogrāfiskais tīkls	62
9.2	Pazemes ūdeņu resursi un dzeramie ūdeņi	64
9.3	Kultūrvēsturiskais mantojums un ainava.	66
10	Iespējamās izmaiņas, ja teritorijas plānojuma grozījumi netiktu īstenots.....	68
10.1	Ar plānošanas dokumentu saistītās vides problēmas	69
11	Starptautiskie un nacionālie vides aizsardzība mērķi, Teritorijas plānojuma atbilstība starptautiskajiem vides aizsardzības mērķiem	70
12	Vītiņu TP grozījumu īstenošanas būtiskās ietekmes uz vidi novērtējums.....	74
12.1	Atbilstība normatīvo aktu prasībām	74
12.2	Tiešās ietekmes	75
12.3	Netiešās ietekmes	76
12.4	Īslaicīgas, vidēji ilgas un ilglaicīgas ietekmes	76
12.5	Pozitīvās un negatīvās ietekmes.....	77
12.6	Teritorijas plānojuma īstenošanas un citu darbību savstarpējās un kopīgās ietekmes.....	77
12.6.1	Derīgo izrakteņu ieguve, zemju transformācija un ainavu aizsardzība .	78
12.7	Risinājumi ietekmes uz vidi samazināšanai	78
12.8	Alternatīvu pamatojums	80
12.9	Iespējamie kompensēšanas mehānismi, ja tādi nosakāmi saskaņā ar likumu „Par īpaši aizsargājamām dabas teritorijām”	80
12.10	Iespējamās pārrobežu ietekmes	81
12.11	Teritorijas plānojuma īstenošanas monitorings	81

Ievads

Stratēģiskā ietekmes uz vidi novērtējuma procedūra (turpmāk tekstā arī SIVN) vietējā līmeņa plānošanas dokumentam- Auces novada pašvaldības saistošo noteikumu Nr.6 „Par teritorijas plānojumiem” sadaļas „Vītiņu pagasta teritorijas plānojums 2006-2018.gadam” grozījumiem (turpmāk tekstā arī Vītiņu TP grozījumi) tiek veikta, lai izvērtētu iespējas ilgtspējīgai pagasta teritorijas attīstībai, ņemot vērā ekonomiskos, vides un sociālos aspektus un nodrošinātu to, ka pagasta teritorijas attīstības jomā pieņemtie stratēģiskie lēmumi būtu pieņemami vides un sociālajā aspektā. Šī mērķa sasniegšanai tiek izvērtētas tās izmaiņas, kas tiks noteiktas ar minētā plānošanas dokumenta pieņemšanu attiecībā uz zemes izmantošanu un teritorijas prognozējamo ietekmju apmēru un būtiskumu, ietekmes ilglaicību un nepieciešamās rīcības ietekmju konstatēšanai un novērtēšanai plānošanas dokumenta īstenošanas laikā. Procedūras laikā tika veiktas rīcības, lai nodrošinātu informāciju par Vītiņu TP grozījumu īstenošanas rezultāta sagaidāmo iespējamo ietekmju uz vidi raksturu un nozīmīgumu, apzinātu iespējamās specifiskās ietekmes uz vidi izvērtēšanas kritērijas, publiskās intereses un viedokļus, objektīvi tos analizētu un sintezētu risinājumus turpmākajam plānošanas procesam.

Vides pārskata projektā un Vides pārskatā (abi turpmāk tekstā kopā un atsevišķi saukti arī - Vides pārskats) apkopoti novērtējuma rezultāti. Vides pārskats kā atsevišķs dokuments apraksta un izvērtē teritorijas plānojuma risinājumu un tā iespējamo alternatīvo variantu īstenošanas ietekmi uz vidi kopumā, ievērojot teritorijas plānojuma mērķus, paredzēto realizācijas vietu un darbības jomu.

Vītiņu pagasts ir Auces novada daļa, kas atrodas Zemgales galējā dienvidrietumu daļā, aptuvenais attālums līdz Dobelei- 50 km, līdz Aucei - 2 km, līdz Rīgai -120 km. Pagastu šķērso dzelzceļa līnija Rīga - Mažeiki un 2. kategorijas ceļi: Auce - Ezere, Auce - Jaunakmene. Pagasta teritorijā savu tecējumu uzsāk divas upes: Vadakste un Bērze. Teritorijas augstākie punkti ir 139 un 150 m virs jūras līmeņa. Vītiņu pagasta kopējā platība ir 13365,7 ha (133,7 km²). Iedzīvotāju blīvums ir aptuveni 8.8 iedzīvotāji uz 1 km². Lielākās apdzīvotās vietas Vītiņu pagastā ir Vītiņi (307 iedz.), Ķevele (250 iedz.), Bungas (94 iedz.) Galāti (46 iedz), Putras (58 iedz.). Vītiņu pagasts robežojas ar Auces novada Ukru, Bēnes, Lielauces pagastiem un Auces pilsētu, Saldus novada Vadakstes, Jaunauces pagastiem un Lietuvas Republiku.

Vītiņu pagasts izvietojas divos dabas rajonu apvidos - Austrumkursas augstienēs Lielauces paugurainē un Viduslatvijas dabas apvidus Vadakstes līdzenumā, kas arī nosaka pagasta fizikāli ģeogrāfiskās īpašības kopumā. Zemkvartāra virsmas augstums pārsvarā ir 75 - 85 m v.j.l. Līdzenuma virsmas augstums ir 85 - 106 m v.j.l.

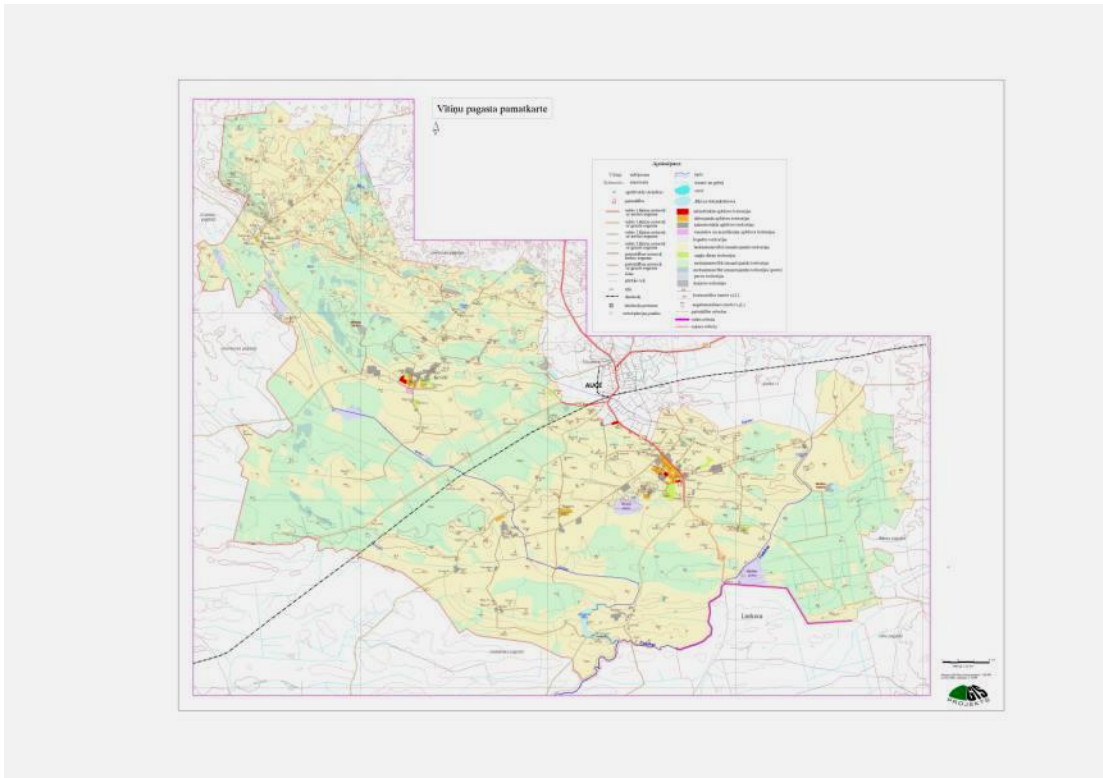

Vītiņu pagasta teritoriju aizņem gan lieli mežu masīvi, gan teritorijas, kas vairāk vai mazāk intensīvi tiek izmantotas lauksaimniecībai. Plašākās lauksaimniecības teritorijas, kas ir arī salīdzinoši blīvāk apdzīvotas, ir galvenokārt teritorijas vidusdaļā, tuvāk Aucei. Galvenie ekonomiskās attīstības resursi ir mežu resursi, lauksaimniecības zemes, derīgo izrakteņu atradnes, tai skaitā valsts nozīmes kaļķakmens atradne 'Auce'.

Stratēģiskā ietekmes uz vidi novērtējuma procedūra. Vides pārskata sagatavošana.

Nepieciešamība veikt stratēģisko ietekmes uz vidi novērtējumu vietējā līmeņa plānošanas dokumenta - Auces novada pašvaldības saistošo noteikumu Nr.6 „Par teritorijas plānojumiem” sadaļas „Vītiņu pagasta teritorijas plānojums 2006-2018.gadam” grozījumiem - noteikta ar Vides pārraudzības valsts biroja 2011.gada 13.jūlija lēmumu Nr. 48 *Par stratēģiskā ietekmes uz vidi novērtējuma procedūras piemērošanu.*

Vietējā līmeņa plānošanas dokumenta stratēģiskā ietekmes uz vidi novērtējuma procedūra, tās ietvaros izstrādājamā vides pārskata sagatavošana veikta atbilstoši Ministru kabineta 23.03.2004 noteikumos Nr.157 „Par stratēģiskā ietekmes uz vidi novērtējuma procedūras piemērošanu” noteiktajiem nosacījumiem.

Vītiņu TP grozījumu Vides pārskata projektā un Vides pārskatā (turpmāk tekstā abi kopā un katrs atsevišķi saukti arī- Vides pārskats) sniegts informatīvs pārskats par Vides pārskata sagatavošanas procedūru un tajā iesaistītajām institūcijām, Vides pārskata projekta sabiedriskās apspriešanas laikā saņemtajiem rakstveida priekšlikumiem, Vītiņu TP grozījumu mērķiem un galvenajiem risinājumiem, esošo vides stāvokli teritorijās, kuras attiecināmas uz Vītiņu TP grozījumiem, vides problēmām, kuras saistītas ar plānošanas dokumenta īstenošanu. Vienlaicīgi tiek raksturota TP grozījumu satura atbilstība

starptautiskajiem un nacionālajiem vides aizsardzības mērķiem. Pēc informatīvā apkopojuma izvērtētas teritorijas plānojuma īstenošanas rezultātā sagaidāmās tiešās un netiešās, īslaicīgās un ilglaicīgās ietekmes, pozitīvās un negatīvās, summārās ietekmes, apzināti un izvērtēti iespējamie risinājumi, lai novērstu vai samazinātu Teritorijas plānojuma grozījumu ietekmi uz vidi, iespējamās ietekmi kompensējošos pasākumus. Atbilstoši prognozējamām Teritorijas plānojuma grozījumu ietekmēm tiek paredzēti pasākumi monitoringa nodrošināšanai Teritorijas plānojuma grozījumu realizācijas laikā.

Informācija par Vītiņu TP grozījumiem sagatavota, izmantojot Vītiņu TP grozījumu rakstveida un grafiskajā daļā, tsk. paskaidrojuma rakstā un Teritorijas izmantošanas un apbūves noteikumos, sniegto informāciju par teritorijas turpmāko izmantošanu.

Informācija par pašreizējo vides stāvokli teritorijās, kuras attiecināmas uz Vītiņu TP grozījumiem, sagatavota, izmantojot informāciju no Vītiņu pagasta, Auces novada, bijušā Dobeles rajona attīstības plānošanas dokumentiem un internetvietnē pieejamo informāciju.

Vides pārskatā ir iekļauta informācija, kuru iespējams nodrošināt, ņemot vērā:

Pašreizējo zināšanu līmeni un novērtēšanas metodes;

To, ka TP grozījumi ir vietējā plānošanas līmeņa dokuments;

Teritorijas plānojuma grozījumu izstrādes pakāpi;

Detalizācijas pakāpi, līdz kādai ir lietderīgi vērtēt ietekmi uz vidi attiecīgajā plānošanas stadijā, lai novērstu novērtējuma atkārtošanos.

Ievērojot Stratēģiskā IVN veikšanas mērķi- nodrošināt, lai Vītiņu pagasta teritorijas attīstības jomā pieņemtie stratēģiskie lēmumi būtu pieņemami vides un sociālajā aspektā, šī mērķa sasniegšanai tika izpildīti šādi uzdevumi:

sniegta informācija par TP grozījumu grafiskās daļas un rakstveida daļas risinājumiem,

izskatīti teritorijas plānojuma izstrādei izsniegtie nosacījumi, lai iegūtu vispusīgu informāciju par esošo situāciju un noskaidrotu visas iespējamās vides problēmas, kas jāanalizē Vides pārskatā,

sniegta nepieciešamā informācija par esošo vides situāciju atbilstoši tās pieejamībai Vides pārskata sagatavošanas laikā,

analizēti TP grozījumu spēkā esošās redakcijas risinājumi, definētas iespējamās ietekmes to neīstenošanas gadījumā,

analizēta situācija tajās vides aizsardzībai būtiskās teritorijās, kuras atrodas katra teritorijas plānojuma grozījumu īstenošanas teritorijām pieguļošā zonā,

novērtētas Vītiņu TP grozījumu īstenošanas rezultātā sagaidāmās būtiskākās ietekmes uz fizisko un sociālo vidi,

noteiktas katra teritorijas plānojuma grozījumu veida īstenošanas radītās iespējamās ietekmes un noteiktās būtiskākās ietekmes, tsk. uz zemes izmantošanu, ūdens resursiem, augsni un gruntsūdeņiem, kultūrvēsturisko mantojumu,

noteiktas rīcības, kas var novērst vai samazināt teritorijas plānojuma īstenošanas izraisīto nelabvēlīgo ietekmi uz vidi, ņemot vērā pagasta teritorijas plānojuma grozījumu īstenošanas rezultātā iespējamās būtiskākās ietekmes, izstrādāti priekšlikumi turpmākajam plānošanas procesam, lai novērstu vai samazinātu iespējamo ietekmi uz vidi,

izstrādāti teritorijas plānojuma īstenošanas monitoringa programmā paredzamie pasākumi.

Vides pārskata projekts vienlaicīgi ar aktuālo teritorijas plānojuma redakciju tiek nodots sabiedriskajai apspriešanai.

Vides pārskata projekts tiks iesniegts izskatīšanai institūcijās saskaņā ar VPVB norādījumiem.

Sabiedriskās apspriešanas laikā tiks nodrošināta iespēja jebkuram interesentam iepazīties ar izstrādāto *Vides pārskata* projektu un Teritorijas plānojuma grozījumu materiāliem Vītiņu tautas namā, adrese: Vītiņi, Vītiņu pagasts, Auces nov., LV-3708. Vides pārskata projekts tiks publicēts Auces novada internetvietnē <http://www.auce.lv>.

Pēc sabiedriskās apspriešanas beigām, ņemot vērā tās laikā saņemtos atzinumus un rakstveida priekšlikumus, tiks sagatavots Vides pārskats, kura pielikumā tiek pievienots pārskats par sabiedriskās apspriešanas laikā saņemtajiem atzinumiem, komentāriem un priekšlikumiem un to iestrādi Vides pārskatā. Vides pārskats tiks iesniegts Vides pārraudzības valsts birojam.

Vītiņu TP grozījumu risinājumi.

Plānošanas situācija.

Vītiņu teritorijas plānojums tika izstrādāts 2006.gadā, un noteica zemes plānošanas politiku laika posmam no 2007.-2018.gadam - 12 gadu ilgām plānošanas periodam. Vītiņu pagasts kā atsevišķa administratīva vienība pastāvēja līdz 2009.gada, kad administratīvi teritoriālās reformas gaitā tika izveidots Auces novads. Auces novada pašvaldībā ir 6 pagasti un Auces pilsēta. Auces novada administratīvais centrs ir Auces pilsēta. Novada teritorijas kopējā platība: 51783.9 ha

2009.gadā Auces novada dome pieņem 2006.gadā apstiprinātos Vītiņu pagasta teritorijas izmantošanas un apbūves noteikumus kā pašvaldības saistošos noteikumus.

2009.gadā Auces novada domē ir saņemti vairāki fizisko personu iesniegumi, kas pauž vēlmi izmantot savus nekustamos īpašumus derīgo izrakteņu ieguves vajadzībām.

Auces novada dome, analizējot situāciju, secina, ka 2010.gadā pietiekami būtiski ir mainījusies plānošanas situācija- pēc administratīvi teritoriālās reformas pabeigšanas ir likvidēts Dobeles rajons un izveidots Auces novads, ir izmainītas normatīvo aktu prasības plānošanas jomā. Vienlaicīgi ir saņemti iesniegumi no atsevišķu nekustamo īpašumu īpašniekiem par zemes lietošanas veida maiņu, galvenokārt par to, lai īpašumiem tiktu noteikta iespēja tos izmantot derīgo izrakteņu ieguves vajadzībām, galvenokārt iespējamai kaļķakmens ieguvei. 2010.gada 28.aprīlī Auces novada dome nolemj uzsākt grozījumu izstrādi Vītiņu pagasta teritorijas plānojumam 2006. 2018.gadam. Darba uzdevums nosaka teritorijas plānojuma grozījumu izstrādes laikā veicamos uzdevumus:

Noteikt nosacījumus teritorijas izmantošanā, kas izrietētu no Ventas un Lielupes baseinu apgabalu apsaimniekošanas plānos noteiktā.

Izvērtēt un precizēt lauksaimniecisko teritoriju izmantošanas iespējas un nosacījumus.

Izvērtēt un precizēt derīgo izrakteņu atradņu izmantošanas un ekspluatācijas nosacījumus, izvērtējot iespējas jaunu ieguves teritoriju izvietojumam pašvaldības teritorijā.

Precizēt nosacījumus, pie kādiem izstrādājami detālplānojumi.

Precizēt tehniskās nepilnības grafiskās daļas kartēs.

TP grozījumi papildina un detalizē iepriekš pieņemtā teritorijas plānojuma iestrādes vietējā līmeņa plānošanas stratēģijā pašvaldības pārvaldībā esošo, Vītiņu pagasta fizisko attīstības resursu izmantošanai un nemainīgi paliek kā viens no galvenajiem pašvaldības rīcībā esošajiem instrumentiem, lai nodrošinātu ilgtspējīgu un racionālu visa veida resursu izmantošanu.

Teritorijas plānojuma struktūra, tā grozījumu aktuālās redakcijas risinājumi.

Teritorijas plānojuma grozījumi sastāv no Paskaidrojuma raksta, Grafiskās daļas un Vītiņu pagasta teritorijas izmantošanas un apbūves noteikumiem.

Paskaidrojuma raksts rakstveidā sniedz informāciju par dažāda veida resursiem, pašreizējo teritorijas izmantošanu un noteiktajiem teritorijas plānotās izmantošanas un apbūves veidiem.

Grafiskā daļa sastāv no trīs kartēm, kas izstrādātas mērogā 1:10 000. Kartes sniedz informāciju par esošo situāciju, tsk. dažāda veida resursu izvietojumu un teritorijas pašreizējo izmantošanu, apdzīvoto vietu izvietojumu, teritorijas plānoto un atļauto izmantošanu un apbūves izvietojumu.

Kā pašvaldības saistošie noteikumi tiek apstiprināta grafiskās daļas karte „Vītiņu pagasta teritorijas plānotās (atļautās) izmantošana” grafiskā veidā ar precizitāti atbilstoši mēroga noteiktībai 1:10 000 ir noteiktas ciemu robežas, mikroliegumu teritorijas, kultūrvēsturisko pieminekļu izvietojums, lauksaimniecības un mežsaimniecības teritoriju izvietojums, dažādu tipu dzīvojamās apbūves, sabiedriskās apbūves, darījumu, ražošanas objektu, tehniskās apbūves, derīgo izrakteņu ieguves, satiksmes infrastruktūras un inženiertehniskās apgādes, kapsētu un LR tiesību aktos noteiktās aizsargjoslas.

„Vītiņu pagasta teritorijas izmantošanas un apbūves noteikumi” (TIAN) rakstveidā nosaka prasības visām grafiskajā daļā parādīto teritoriju izmantošanām un katrā teritorijā izbūvējamo ēku, būvju un ar tām saistīto objektu projektēšanai un būvniecībai.

TIAN skaidro būvniecības vispārējos nosacījumus, paredz nosacījumus visiem zemes izmantošanas veidiem kā piekļūšanas noteikumus, apbūves intensitāti, blīvuma un brīvās teritorijas rādītājus, augstuma ierobežojumus, pagalmu veidošanas nosacījumus, prasības būvju atbilstībai zemes gabala robežām un zemes gabala plānojumam, ēku un būvju elementiem, insolācijas, prettrokšņa prasības, dažādu saimniecības ēku būvniecības norādījumus. Tiek noteiktas prasības inženiertehnisko būvju izbūvei. Tiek noteiktas atbilstoša platuma aizsargjoslas ap virszemes ūdeņiem, purviem, ūdens ņemšanas vietām, valsts nozīmes autoceļiem, kapsētām, kultūrvēsturiskajiem pieminekļiem, kā arī citas , mazākas aizsargjoslas un aprobežojumi, kādi no tām izriet. Noteiktas prasības automašīnu un velosipēdu novietošanai.

Atsevišķu izbūves teritoriju izmantošanas noteikumi nosaka esošo un plānoto zemes izmantošanas veidu apbūves atļauto izmantošanu, zemes vienību minimālās platības, apbūves blīvumu un citas prasības.

Apdzīvojuma struktūras attīstība

Analizējot sociāli ekonomisko situāciju pēc Auces novada izveidošanas 2009.gadā, tika izvērtētas pašvaldības sniegto pakalpojumu saņemšanas iespējas un secināts, ka vairums Vītiņos saņemamo pakalpojumu dublējas ar Aucē saņemamajiem pakalpojumiem. Tradicionāli Auce ir izveidojusies par noteicošo pakalpojumu saņemšanas vietu. Daļai pagasta iedzīvotāju (Ķevele, Kokmuiža) nokļūšanai līdz Vītiņiem nepieciešams braukt līdz Aucei. Tāpēc tika apsvērta iespēja noteikt Auci kā galveno pašvaldības sniegto pārvaldes, izglītības, sociālo, kultūras pakalpojumu saņemšanas vietu un samazināt Vītiņos pieejamo publisko pakalpojumu veidus.

Teritorijas plānojuma grozījumu risinājumos paredzēts saglabāt esošo apdzīvojuma struktūru, kas sastāv no viensētām un ciemiem, nosakot ciemu statusu apdzīvotām vietām Ķevele, Kokmuiža, Galāti, Vītiņi, Putras, Bungas. Visos ciemos tiek plānots saglabāt jau iepriekš noteiktās ciemu robežas un apbūves teritorijas. Viensētas atrodas galvenokārt lauksaimniecībā izmantojamās teritorijās, atsevišķos gadījumos- arī mežsaimniecībā izmantojamās teritorijās.

Teritorijas plānotā izmantošana un plānotās apbūves izvietojums

Aizsargjoslas

Teritorijas plānojuma grozījumu sagatavošanas procesā tika apzinātas teritorijas, kuras, atbilstoši izmaiņām Aizsargjoslu likumā, būtu klasificējamās kā applūstošas ar 1% varbūtību. Tika secināts, ka, neskatoties uz hidroloģisko un hidroģeoloģisko apstākļu īpatnībām, pavasara palu laikā Vadakstes upes augštecē ir iespējams paaugstināts ūdens līmenis, kas neiziet ārpus aizsargjoslas robežām.

Teritorijas plānojuma grozījumos, atbilstoši izmaiņām normatīvajos aktos, tiek iestrādātas precizētas prasības aizsargjoslu noteikšanai un aprobežojumiem attiecīgo teritoriju izmantošanā.

Lauksaimnieciskās teritorijas

Vītiņu pagastā 7246,9 ha tiek izmantoti lauksaimniecībā, galvenokārt tradicionālās lauksaimniecības vajadzībām – tīrumiem, pļavām, ganībām. Lai gan netiek veikta uzskaitē par neizmantotām teritorijām, vizuāli konstatējams, ka ir samērā daudz neizmantotu teritoriju.

Lauksaimnieciskās teritorijās visā pagasta teritorijā atrodas viensētas. Ārpus ciemiem lauksaimnieciskās teritorijās ir izvietojušās arī atsevišķas viesu mājas, kuras sniedz naktsmītnes pakalpojumus, kā arī ar atpūtu, tūrismu un rekreāciju saistītus pakalpojumus.

Vītiņu TP grozījumi. Teritorijas plānojuma grozījumu sagatavošanas procesā tika apzinātas teritorijas, uz kuru izmantošanu vairs nav attiecināmas Dobeles rajona teritorijas plānojumā noteiktās prasības. Grafiskajā daļā tiek paredzēts, ka uz lauksaimniecības zemēm neattiecas prasība ‘rajona nozīmes lauksaimniecības zemes’. Rakstveida daļā tiek veiktas korekcijas un izmainīts lauksaimniecības zemju statuss, izslēdzot terminu ‘rajona nozīmes lauksaimniecības zemes’. Vienlaicīgi, pamatojoties uz saņemtajiem fizisko personu iesniegumiem, TP grozījumu grafiskajā daļā ir paredzēts samazināt pašreiz noteiktās lauksaimnieciskās teritorijas par aptuveni 46 ha, tās nosakot kā izmantojamas ieguves rūpniecības un karjeru izstrādes vajadzībām. Prognozējams, ka tiks veikta kaļķakmens rūpnieciska ieguve. Nav pieejama informācija nedz par kaļķakmens atradnes ģeoloģiskajiem, hidroģeoloģiskajiem apstākļiem, nedz prognozējamiem kopējiem krājumiem, plānotajiem izstrādes apjomiem. Šāda informācija būtu nodrošināma turpmākajā plānošanas procesā, izstrādājot detālplānojumu ieguves rūpniecības un karjeru izstrādes teritorijām.

Lauksaimniecības zemēs tiek noteiktas aizsargjoslas. Lauksaimniecības zemju izmantošanas aprobežojumi noteikti atbilstoši Aizsargjoslu likuma prasībām.

Uz lauksaimniecisko teritoriju izmantošanu nav attiecināmas prasības, kas izriet no teritorijām ar īpaši aizsargājamo dabas teritoriju statusu.

Mežsaimnieciskās teritorijas.

Ar mežsaimniecisko darbību saistītās teritorijas – fizisko un juridisko personu īpašumā esošie meži aizņem 5539,3 ha (pēc Dobeles Virsmežniecības datiem, 2005.g.) un izvietojas vienmērīgi visa pagasta teritorijā. Galvenais īpatsvars ir saimnieciskiem mežiem, daļā teritorijas atrodas arī izpētes meži. Mežos, kas atrodas Kokmuižas apkaimē esošajā kaļķakmens atradnes areālā, noteikta iespēja iegūt derīgos izrakteņus.

Vītiņu TP grozījumi neparedz izmainīt iepriekš noteiktās mežsaimnieciskās teritorijas, kas tika noteiktas kā izmantojamas galvenokārt mežsaimniecības vajadzībām.

Tiek papildus noteiktas teritorijas, kurās kopš 2006.gada ir nodibināti mikroliegumi, galvenokārt putniem nozīmīgu vietu aizsardzībai.

Tiek noteiktas purvu, tīreļu teritorijas.

TP grozījumos tiek paredzēts, ka mežsaimnieciskās teritorijās ir iespējama derīgo izrakteņu ieguve.

Mežos tiek noteiktas aizsargjoslas. Mežsaimniecisko zemju izmantošanas aprobežojumi noteikti atbilstoši Aizsargjoslu likuma prasībām.

Virszemes ūdenstece un ūdenstilpes

Vītiņu TP grozījumi. Tiek saglabātas virszemes ūdensojektu teritorijas to pašreizējās robežās.

Ieguves rūpniecība un karjeru izstrādes teritorijas

Karjeru izstrādes teritorijas statuss pašlaik ir smilts izstrādes karjeram Untupjos. Bez tam pagastā daudzās vietās atrodami pamesti, daļēji aizauguši karjeri. Avotu un Incēnu karjeri ar biezu derīgo smilts slāņkopu (3 - 5 m) ir pamesti un nerekultivēti.

Ieguves rūpniecībā un karjeru izstrādei izmantojamās teritorijas plānojumā ir noteiktas, lai nodrošinātu derīgo izrakteņu- māla, smilts, grants un kūdras ieguvei. Kokmuižas apkārtnē esošajai A kategorijas kaļķakmens atradnes areālā ir noteikta derīgo izrakteņu ieguves teritorija.

Vītiņu TP grozījumi. Teritorijas plānojuma grozījumu sagatavošanas procesā tika apzinātas teritorijas, uz kuru turpmāko izmantošanu būtu attiecināma juridisko personu izteiktā vēlme attīstīt savu īpašumu derīgo izrakteņu ieguvei. Fiziskām personām piederoši īpašumi atrodas galvenokārt tādās teritorijās, kurās ir iespējama kaļķakmens rūpnieciskā ieguve, kas pašreiz tiek izmantotas lauksaimniecībai. Atsevišķās zemes vienībās iespējama smilts un grants ieguve.

Vītiņu teritorijas plānojuma un TP grozījumu izstrādes laikā informācija par perspektīvo derīgo izrakteņu ieguvei tika iegūta no 2004.gada Valsts ģeoloģijas dienesta ziņojumiem par perspektīvo resursu izplatību. Visi dati par krājumu apjomiem, aptuvenus derīgā izrakteņa raksturojums un hidroģeoloģiskie apstākļi ir sagatavoti, pamatojoties uz līdz 1991.gadam

veiktām lauka izpētēm. Nav pieejama detalizēta informācija nedz par kaļķakmens atradnes ģeoloģiskajiem, hidroģeoloģiskajiem apstākļiem, nedz prognozējamiem kopējiem krājumiem, plānotajiem izstrādes apjomiem. Šāda informācija būtu nodrošināma turpmākajā plānošanas procesā, izstrādājot detālplānojumu ieguves rūpniecības un karjeru izstrādes teritorijām.

Vienlaicīgi tika analizēta jau noteiktā plānotā teritorijas izmantošana perspektīvās derīgo izrakteņu atradnes- valsts nozīmes A kategorijas kaļķakmens atradnes „Auce” robežās. Tika konstatēts, ka visa atradnes teritorija ir noteikta kā ieguves rūpniecības un karjeru izstrādes teritorija, tai skaitā pagasta nozīmes dabas teritorijas ‘Ķeveles avoti’ teritorijā, ražotnei pie Ķeveles, aizsargjoslu teritorijās ap dzelzceļu, autoceļiem, ūdenstecēm. TP ir noteikts, ka šāda veida teritorijas izmantošana ir iespējama pēc detālplānojuma apstiprināšanas pašvaldībā un detālplānojumā ir jāparedz dažādi pasākumi trokšņa, vides un cita veida piesārņojuma samazināšanai. Aizliegta jaunu ēku būvniecība zemes gabalos, līdz kuriem nav izbūvēti piebraucamie ceļi. Ir paredzēts, ka gadījumos, kad tiek prognozēta gaisa piesārņojuma un trokšņa robežlielumu pārsniegumi, ieguves rūpniecības ēkas un būves ir jāizvieto 500 m attālumā no viensētām un blīvi apdzīvotām teritorijām. Noteikts, ka Ieguves rūpniecības un karjeru izstrādei izmantojamās teritorijās teritoriju izmantošanu nosaka LR normatīvie akti, līdz ar to uz šo teritoriju izmantošanu attiecināmi arī likuma „Par ietekmes uz vidi novērtējumu prasības”.

Grafiskajā daļā, atbilstoši fizisko personu iesniegumos norādītajam, kā ieguves rūpniecības un karjeru izstrādes teritorijas tika noteiktas teritorijas: vairākos atsevišķos, neapbūvētos zemes gabalos leļpus Vītiņiem aptuveni 36 ha kopplatībā, teritorija nekustamajā īpašumā „Mežmaļi” aptuveni 10 ha kopplatībā iepretī Ķeveles avotiem. Visos zemes gabalos perspektīvā ir iespējama kaļķakmens ieguve.

Grafiskajā daļā tika samazināta ieguves rūpniecības un karjeru izstrādes teritorija pagasta nozīmes dabas teritorijas ‘Ķeveles avoti’ teritorijā, ražotnei pie Ķeveles, aizsargjoslu teritorijās ap dzelzceļu, autoceļiem, ūdenstecēm, kopumā ~20 ha kopplatībā.

Mazstāvu dzīvojamās apbūves teritorijas

Dzīvojamās apbūves – savrupmāju un ģimenes dzīvojamo ēku apbūves teritorijas atrodas Vītiņu pagasta lielākajās apdzīvotajās vietās Vītiņos, Ķevelē, Putrās, Galātos, Bungās, Kokmuižā.

Savrupmāju – ģimenes dzīvojamo ēku stāvu skaits ir 1 - 2 stāvi un to apbūves teritorijas aizņem samērā lielu daļu Vītiņos, Ķevelē, Putrās, Galātos, Bungās.

Mazstāvu dzīvojamās apbūves teritorijas plānojumā tika noteiktas, lai nodrošinātu dzīvojamās apbūves izmantošanu un attīstību.

Vītiņu TP grozījumi. Teritorijas plānojuma grozījumu grafiskajā daļā tiek saglabātās iepriekš noteiktās robežas. Jaunas mazstāvu dzīvojamās apbūves teritorijas netiek plānotas. Tiek noteiktas aizsargjoslas.

Daudzstāvu dzīvojamās apbūves teritorijas

Vislielākās daudzstāvu dzīvojamās apbūves teritorijas ir Ķevelē, kur 3 stāvu ēkas veido kompaktu apbūves kvartālu. Kokmuižā, Vītiņos ir atsevišķas daudzstāvu apbūves teritorijas, kur atrodas 2 - 3 stāvu ēkas.

Daudzstāvu dzīvojamās apbūves teritorijas plānojumā tika noteiktas, lai nodrošināti esošo daudzstāvu dzīvojamo ēku izmantošanu.

Vītiņu TP grozījumi. Teritorijas plānojuma grozījumu grafiskajā daļā tiek saglabātās iepriekš noteiktās robežas. Jaunas daudzstāvu dzīvojamās apbūves teritorijas netiek plānotas.

Darījumu un rekreācijas apbūves teritorijas

Darījumu apbūves teritorijas atrodas Vītiņos un apkaimē, un nodrošina dažāda veida pakalpojumu – mazumtirdzniecības, degvielas uzpildes, autoservisa u.c. pakalpojumu sniegšanu. Ķevelē atrodas veikals.

Darījumu un rekreācijas teritorijas plānojumā tika noteiktas, lai sekmētu iedzīvotāju atpūtas iespējas, kā arī ar tūrismu un atpūtu saistītās uzņēmējdarbības attīstību.

Vītiņu TP grozījumi. Teritorijas plānojuma grozījumu grafiskajā daļā tiek saglabātās iepriekš noteiktās robežas. Jaunas darījumu un rekreācijas apbūves teritorijas netiek plānotas.

Sabiedriskās apbūves teritorijas

Sabiedriskās nozīmes – izglītības, veselības aizsardzības, sociālās aprūpes, , objektu apbūves teritorijas atrodas Vītiņos un Ķevelē.

Kapsētu teritorijas atrodas 5 vietās pagastā.

Vītiņu TP grozījumi. Teritorijas plānojuma grozījumu grafiskajā daļā tiek saglabātās iepriekš noteiktās robežas. Jaunas sabiedriskās apbūves teritorijas netiek plānotas.

Rūpnieciskās ražošanas objektu apbūves teritorijas

Rūpnieciskās apbūves teritorijas atrodas pie Vītiņiem un lauku teritorijās, kur izvietojušās bijušajās fermās. Rūpniecības objektu pagasta teritorijā ir salīdzinoši daudz - kokzāģētavas, autoremonta darbnīcas (serviss).Pie Auces – Kokmuižas autoceļa V-1117 atrodas neliela Karaļavotu dzeramā ūdens fasētava, kur no Karaļavotiem (Ķevelē avotiem) iztekošo avota ūdeni pilda iepakojumā un īslaicīgi uzglabā.

Vītiņu TP grozījumi. Teritorijas plānojuma grozījumu grafiskajā daļā tiek saglabātās iepriekš noteiktās robežas. Jaunas rūpnieciskās ražošanas objektu apbūves teritorijas netiek plānotas.

Satiksmes infrastruktūras objektu un apbūves teritorijas

Vītiņu TP grozījumi. Teritorijas plānojuma grozījumu grafiskajā daļā tiek saglabātās iepriekš noteiktās robežas. Jaunas satiksmes infrastruktūras objektu un apbūves teritorijas netiek noteiktas. Jaunu autoceļu veidošana netiek paredzēta, izņemot meža ceļus un pie infrastruktūras objektiem.

Inženiertehniskās apgādes tīklu un objektu apbūves teritorijas

Inženiertehniskās apgādes apbūves teritorijas pagasta plānojumā tika noteiktas, lai nodrošinātu valsts, pašvaldības un privāto ūdenssaimniecības un kanalizācijas, siltumapgādes, elektroapgādes un telekomunikāciju vajadzības.

Vītiņu TP grozījumi. Teritorijas plānojuma grozījumu grafiskajā daļā tiek saglabātās iepriekš noteiktās robežas. Jaunas inženiertehniskās apgādes tīklu un objektu apbūves teritorijas netiek noteiktas.

Rekultivējamas teritorijas

Vītiņu TP grozījumi. Grafiskajā daļā tiek precizētas teritorijas, kuras nepieciešams rekultivēt.

Kapsētu teritorijas.

Jaunu kapsētu ierīkošanu teritorijas plānojuma grozījumi neparedz, ņemot vērā esošo kapsētu teritorijas pietiekamu rezervi.

TP grozījumu izstrādei izsniegtie nosacījumi

19 institūcijas izsniedza nosacījumus TP grozījumu izstrādei.

Būtiskākās prasības cik tālu tās attiecināmas uz vides aspektu, tiek noteiktas Jelgavas reģionālās vides pārvaldes, Zemgales virsmežniecības, VAS „Latvijas Valsts meži”, Kultūras pieminekļu aizsardzības inspekcijas, Dabas aizsardzības pārvaldes izsniegtajos nosacījumos.

Jelgavas reģionālā vides pārvalde norāda, ka nepieciešams precizēt teritorijas, kurās noteikti darbības ierobežojumi no vides aizsardzības viedokļa, tai skaitā īpaši aizsargājamās dabas teritorijās, noteikt īpaši vērtīgās ainaviskās teritorijas un ieteicamo šo teritoriju apsaimniekošanu bioloģiskās un ainaviskās daudzveidības saglabāšanai. Precizēt ūdensteču un ūdenstilpju aizsargjoslas, aktualizēt informāciju par ūdens ņemšanas vietām, to sanitārās aizsardzības zonām un ierobežojumiem. Tāpat definējamas antropogēnās slodzes ietekmes uz vidi un perspektīvās izmaiņas rūpniecisko teritoriju, piesārņojuma un antropogēno slodžu avotiem. Precizēt teritorijas ar augstu gruntsūdens līmeni un apgrūtinātu lietus ūdeņu noteci un aktualizēt informāciju par applūstošajām teritorijām pagastā atbilstoši 2008. gada 6. marta „Aizsargjoslu likuma” grozījumiem un 2008. gada 03. jūnija Ministru kabineta noteikumu Nr. 406 „Virszemes ūdensobjektu aizsargjoslu noteikšanas kārtība” prasībām un paredzēt apbūves aprobežojumus. Dabas resursu apsaimniekošanas jomā tiek norādīts, ka teritorijas plānojumā aktualizējamas esošās un perspektīvās derīgo izrakteņu atradnes, krājumi, priekšlikumi vai ierobežojumi izmantošanai, nepieciešamās izpētes pasākumus, kā arī dot priekšlikumus neizmanto to karjeru rekultivācijai. Aktualizēt saudzējamo mežu platības, kurās nav ieteicama transformācija. Precizēt nacionālas nozīmes lauksaimniecībā izmantojamās platības.

Zemgales virsmežniecība norāda par mežu turpmākās apsaimniekošanas aspektiem, tai skaitā problēmām- no vides ilgtspējības viedokļa draudus rada pieaugošie meža ciršanas apjomi a/s „Latvijas valsts meži” apsaimniekotajās platībās un cirsmu koncentrācija meža masīvos, kas draud ar radikāli izmainītu vidi.

VAS AS „Latvijas valsts meži” (turpmāk tekstā -LVM) lūdz iestrādāt teritorijas plānojumā un teritorijas plānojuma grafiskajā daļā LVM valdījumā esošās mežsaimniecībā izmantojamās teritorijas, infrastruktūras objektus, nemeža zemju teritorijas, kurās perspektīvā plānota meža ieaudzēšana, un zemes dziļu/derīgo izrakteņu teritorijas.

Kultūras pieminekļu aizsardzības inspekcija norāda pasākumu kopumu, kas jāņem vērā no kultūras pieminekļu aizsardzības viedokļa.

Dabas aizsardzības pārvalde norāda, ka jāņem vērā Sugu un biotopu aizsardzības likums un uz tā pamata izdoto Ministru kabineta noteikumu, kā arī citu, spēkā esošo dabas aizsardzības normatīvo aktu prasības.

Uzņēmējdarbība un apdzīvojums.

Vītiņu pagasts ir 13365,7 ha (133,7 km²) liela Auces novada pašvaldības daļa. No pagasta teritorijas meži aizņem 4992,9 ha jeb 37 % . Dienvidos pagasts robežojas ar Lietuvas Republiku, rietumos- ar Saldus novadu, ziemeļos un austrumos- ar Auces novada pagastiem. Pagasts atrodas tieši blakus Auces pilsētai, kurai ir nozīmīga loma pagasta saimnieciskajā dzīvē.

Vītiņu pagasta apdzīvojuma raksturojumam tiek sniegta informācija par apdzīvotajām vietām, iedzīvotāju skaitu un izvietojumu, starp apdzīvotajām vietām pastāvošajām saiknēm:

2010.gada sākumā Vītiņu pagastā bija 1371 iedzīvotāji, kas ir par 14 % mazāk nekā 2010.gadā - Vītiņu pagasta iedzīvotāju skaits pēdējos desmit gados ir samazinājies.

2. ATTĒLS. VĪTIŅU PAGASTA IEDZĪVOTĀJU SKAITA DINAMIKA (PAŠVALDĪBAS DATI)

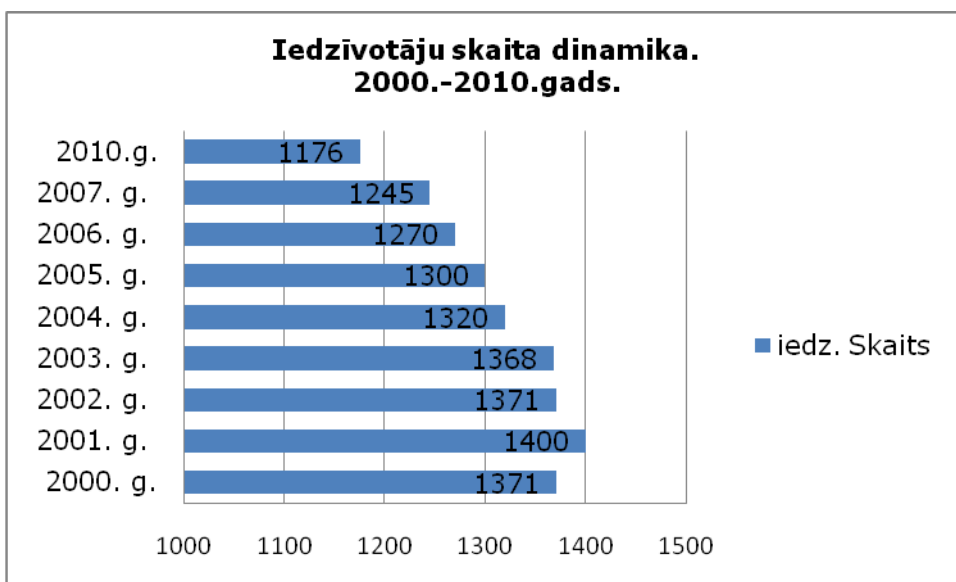

Apdzīvojuma blīvums- 8,8 cilvēki uz 1 km². Blīvi apdzīvotas vietas ir Vītiņi (307 iedz.), Ķevele (250 iedz.), Bungas (94 iedz.) Galāti (46 iedz), Putras (58 iedz.), kur kopumā dzīvo aptuveni 2/3 daļa no visiem pagasta iedzīvotājiem. 1/3 daļa dzīvo viensētās.

Auces pilsēta vēsturiski ir izveidojusies kā plaša pakalpojumu klāsta saņemšanas vieta- šeit tuvāko pagastu iedzīvotāji var saņemt izglītības, veselības aprūpes, kultūras pakalpojumus, kā arī finanšu un tirdzniecības pakalpojumus.

Vītiņos atrodas tautas nams un bibliotēka. Ķevelē atrodas bērnu dārzs un bibliotēka.

Uzņēmējdarbībā profilējošā nozare ir lauksaimniecība. Pagastā reģistrētas 79 zemnieku saimniecības (firmas.lv dati, 2011.g.). 1 uzņēmums – norāda celtniecības un remonta darbus, 2 uzņēmumi kā profilējošo nozari – īslaicīgas apmešanās vietu pakalpojumus, 2-mežsaimniecību, mežistrādi. 7 uzņēmumi nav norādījuši savas darbības profilu. Pagastā darbojas arī divas biedrības. Ar lauksaimniecisko ražošanu saistītie - gan lauksaimnieciskās, gan nelauksaimnieciskās ražošanas uzņēmumi, izvietoti nevienmērīgi visā pagasta teritorijā un ieņem ievērojamu īpatsvaru pagasta ekonomiskajā vidē. Pagastā reģistrētas 79 zemnieku saimniecības, vidējais saimniecības lielums ir 20 - 50 ha, 10 saimniecības – vairāk kā 100 ha. Darbojas graudu kaltes – 3 Vītiņos un 1 Ķevelē. Lielākā daļa lauksaimniecisko uzņēmumu koncentrēti pagasta centrālajā daļā ap Vītiņiem un Bungām. Ievērojamu daļu pagasta ekonomiskajā struktūrā, kā arī teritorijas izmantošanā ieņem tradicionālā lauksaimniecības darbības nozares - graudkopība, piena un gaļas lopkopība. Vairums zemnieku saimniecību nodarbojas ar graudkopību un 5 saimniecībās ir vairāk kā 10 govīs.

Attīstīta ir arī netradicionālā lauksaimniecība - augļkopība (10 zemnieku saimniecības audzē zemenes, upenes, avenes, augļkokus), bet 1 saimniecība nodarbojas ar biškopību.

Infrastruktūra

Satiksmes infrastruktūra

Vītiņu pagasta teritorijā autoceļu struktūru veido:

- valsts autoceļi;
- pagasta ceļi, kas sastāv no A grupas ceļiem ar grants segumu, B grupas ceļiem ar grants segumu un C grupas ceļiem ar smilts segumu;
- māju un uzņēmumu ceļi;
- ielas: ielu segums – asfaltbetons un grants.

3. TABULA. AUTOCEĻI (LAD DATI)

<i>Autoceļa šķira</i>	<i>Apzīmējums</i>	<i>Nosaukums</i>	<i>Posma segums</i>
	Valsts autoceļi		
1.	P 96 P104	Pūri – Auce - Grīvaiši Tukums – Auce - Lietuvas robeža	Grants
2.	V1115 V1116 V1151 V1117 V1118	Vītiņi - Vadakste Auce - Vadakste Jaunauce - Kokmuiža Auce - Ķevele Auce - Lielaucē	Grants
	Pašvaldības		

<i>Autoceļa šķira</i>	<i>Apzīmējums</i>	<i>Nosaukums</i>	<i>Posma segums</i>
	autoceļi. A, B,C grupa		
	N		
	Pašvaldības ielas		
	Mežu ceļi		
		Mednieku ceļš Gargrožu ceļš Birzuļu ceļš Untupju ceļš Vilciņu ceļš Mazēna trase Vaicēnu trase	

Vītiņu pagasta teritorijā atrodas valsts nozīmes vienvirziena dzelzceļa sliežu līnija Rīga – Reņģe. Pasažieru stacija (slēgta) atrodas Avīknē.

Dzelzceļš tiek izmantots kravu pārvadājumiem.

Inženiertehniskā apgāde

Vītiņu pagasta teritorijā **elektroniskos sakarus** nodrošina SIA *Lattelekom*. Pagastā atrodas elektronisko sakaru tīklu infrastruktūra un būves. Mobilos sakarus nodrošina mobilā telefona operators SIA *LMT*, SIA *Tele2* un SIA *Bite*. *Vītiņu* ciemā atrodas LMT sakaru būves.

Centralizētā siltumapgāde. Vītiņu pagastā nodrošinājuma ar centralizēto siltumapgādi nav. Vietējā apkure (krāsnis/ lokālās apkures sistēmas) atrodas visos ciemos un viensētās.

Artēziskie urbumi. Vītiņu pagastā artēziskie urbumi atrodas 24 vietās, galvenokārt pie bijušajām lielfermām, no tiem neizmantotie ir daļēji tamponēti.

4. TABULA. ARTĒZISKIE URBUMI (JELGAVAS RVP DATI).

Nr.p.k.	Nosaukums	Urbuma dziļums, m	Ūdens nesējslāņa horizonts	Debits l/sek	Ierīkošanas gads
1.	Altajs	40	Perma	1,5	1970
2.	Ķeveles centrs	30	Perma	1,0	Nav datu
3.	Centrs-1	30	Perma	0,8	1969
4.	Centrs -2	55	Karbons	0,8	Nav datu
5.	Ķevele	39	Karbons	1,0	1968
6.	Putras dzīv. māja	51	Karbons	1,0	1963
7.	Jurģi	45	Karbons	1,5	1963
8.	Bungas	60	Karbons	1,5	1963
9.	Galāti	60	Karbons	1,5	1965
10.	Vecvagari	Nav datu			
11.	Ozoli	36	Perma	1,5	1973

12.	Atpūtas	25	Perma	2,0	1963
13.	Druvas -1	80	Mūru- Ketleru	4,0	1971
14.	Druvas-2	18	Perma	1,5	1994
15.	Vecās garāžas	20	Perma	1,0	1985
16.	Putras (Dālderī)	60	Karbona	1,0	-
17.	Kaļķu ceplis	28	Perma	2,0	-
18.	Dunduri	Nav datu			
19.	Veldzes	52	Karbona	2,6	1992
20.	Līči	80	Mūru- Ketleru	2,0	1973
21.	Vaicēni	Nav datu			
22.	Mauriņi	Nav datu			
23.	Slīteri	Nav datu			
24.	Lielvērsīši	Nav datu			

Centralizēta ūdensapgāde. Dzeramā ūdens iegūšanai tiek izmantoti pazemes ūdeņi no karbona - permas ūdens kompleksa.

Vītiņos centralizētā ūdensapgādes sistēma aptver dzīvojamās (daudzdzīvokļu un vieniģimenes) apbūves kvartālus. Vītiņos atrodas 2 artēziskie urbumi un ūdenstornis. Vidējais ūdens patēriņš 22000 m³/gadā. Ūdensapgādei tiek izmantots tikai viens no urbumiem (GeoConsultants, 2002). Ķevelē centralizētā ūdensapgādes sistēma apgādā dzīvojamās (daudzdzīvokļu un vieniģimenes) apbūves kvartālus un daļu no mazstāvu apbūves teritorijām Ķevelē atrodas 1 artēziskais urbums un ūdenstornis (GeoConsultants, 2002). Galātos un Putrās centralizētā ūdensapgādes sistēma apgādā dzīvojamās mājas.

Ūdensapgādes sistēmas tīklu kopgarums ir 7,47 km. Cauruļvadu tehniskais stāvoklis ir slikts, ļoti bieži notiek plīsumi. Nepieciešama sistēmu nomaiņa.

Vietējā ūdensapgāde. Grodu akas (pazemes ūdenģūtnes līdz 20 m dziļumam) atrodas pārējās apdzīvotās vietās.

Centralizēta kanalizācijas sistēma pastāv Vītiņos un Ķevelē.

Notekūdeņu attģrģšanas bioloģiskās iekārtas ar jaudu Vģtiņos – 200 m³/diennaktģ un Ķevelē 100 m³/diennaktģ Avģknes un Lģgotnes upģs novada 38,6 tģkst. m³ notekģdeņus, no kuriem ~7% tiek novadģti bez attģrģšanas.

Kanalizācijas cauruļvadu tģklu kopģjais garums ir 6,72 km. Cauruļvadu tehniskais stāvoklis ir slikts, ļoti bieži notiek plģsumi. Nepieciešama sistģmu nomaiņa.

Vietģjās kanalizācijas sistģmas – nosģdakas - atrodas pārģjās apdzģvotģs vietģs, ar novadi dabģskajģs vai meliorācijas ūdentecģs vai izvedamģs, kas rada punktveida piesārņojumu.

Gģzes apģģde. Centralizģtas gģzes apģģdes tģklu Vģtiņģu pagastģ nav. Mģjsaimniecģbu vajadzģbģm tiek izmantota propģna gģze.

Elektorapģģde. Pagastģ ir 0,4 - 20 kV elektropģrvades gaisvadu lģnģjas. Pagasta teritorijģ atrodas 32 transformatoru apakštģcijas.

Vides stāvokļa apraksts

Ģeoloģiskā uzbūve

Pamatieži

Ģeoloģisko pamatni veido kristāliskais pamatklintājs, kura virsma atrodas 1500 - 1570 m zem v.j.l. Kristālisko pamatklintāju veido magmatiskie un metamorfie ieži. Tā vecums – 2 miljardi gadu (Mūrnieks 2001, Strautnieks 2003). Pirmskvartāra nogulumieži veido lielāko daļu no kristālisko pamatklintāju sedzošās nogulumiežu segas. Bez pirmskvartāra nogulumiežiem, kuri veidojušies paleozojā, uzkrājoties nogulumiem senajās jūrās, pagasta dienviddaļā sastopami arī mezozojā radušies līdzīgas cilmes ieži. Pagasta lielākajā daļā mainās paleozoja ēras kembrija, ordovika, silūra, devona, karbona un perma iežu slāņkopas, bet dienviddaļā perma nogulumiežiem uzguļ jaunāki - mezozoja ēras triasa un juras perioda nogulumieži. Kembrija nogulumu biezums ir 100 - 120 m. Tos veido pārsvarā smalkgraudaini smilšakmeņi un aleirolīti ar retām mālu un mālainu aleirolītu starpkārtām. Ordovika nogulumu biezums ir 200 - 220 m. Tos galvenokārt veido karbonātieži - dažādi kaļķakmeņi, merģeļi, retāk neliela biezuma māli un smilšakmeņi. Silūra nogulumu biezums ir 450 - 480 m. Tie ir līdzīgi ordovika slāņkopām. Dominē merģeļi un karbonātiski māli ar mālainu kaļķakmeņu starpslāņiem (Mūrnieks 2001). Silūra un ordovika ieži kopā veido 600 - 700 m biezu ūdens mazcaurlaidīgu slāņkopu.

Devona nogulumu kopējais biezums sasniedz 750 - 780 m (Brangulis 1998). Salīdzinājumā ar iepriekšējām slāņkopām devona nogulumiem ir raksturīga lielāka iežu daudzveidība - vertikālā griezumā vairākkārt mijas ūdenscaurlaidīgie ieži (smilšakmeņi, aleirolīti) un ūdens mazcaurlaidīgie (karbonātieži un māli). Tieši virs silūra karbonātiežiem atrodas 180 - 200m bieza Ķemeru un Pērnavas svītas iežu slāņkopa, kuru veido ūdenscaurlaidīgi smilšakmeņi ar māla starpslāņiem. Tos pārsedz apmēram 120 m biezā Narvas svīta (karbonātieži – ūdens mazcaurlaidīgi dolomītmerģeļi ar mālu, dolomīta un ģipša starpslāņiem). Narvas svītai uzguļ 200 - 210 m bieza slāņkopa Arukilas, Burtnieku, Gaujas un Amatas svītas smilšakmeņi un aleirolīti ar mālu starpslāņiem (Mūrnieks, 2001), tad 150 m biezumā atkal karbonātieži - dolomīti un dolomītmerģeļi, kuri atbilst Pļaviņu, Salaspils Daugavas, Stipinu, Amulas, Elejas, Jonišķu, Kursas un Akmenes svītām un Katlešu, Ogres svītas, kur ir smilšakmeņi un aleirolīti. Jonišķu, Kursas un Akmenes svītas dolomīti ir poraini, tāpēc arī ūdenscaurlaidīgi. Akmenes svītai uzguļ Mūru, Tērvetes un Sņķeres svītas smilšakmeņi ar aleirolītu un mālu starpslāņiem 35 m kopējā biezumā. Tad – Žagares svītas kavernoza dolomītu un Ketleru slāņkopa, kura arī noslēdz devona sistēmas nogulumus.

Pārsedzošā karbona sistēmas Lētīžas svīta pieder tam pašam terīgēno iežu kompleksam. Vienotā terīgēnā iežu kompleksa biezums sasniedz 40 - 60 m. Ketleru svītas ieži kā atsevišķu palikšņi atrodas tieši zem kvartāra nogulumu segas. Tomēr pagasta teritorijas lielākā daļā zemkvartāra virsmu veido virs devona un karbonāta iežiem esošie perma sistēmas kaļķakmeņi. Tie ir sastopami 3 - 12 km platā joslā, kur to vienlaidus izplatību pārtrauc 0,5 - 1 km plati un 1 - 2 km gari salas veida Ketleru svītas palikšņi. Pagasta dienvidu - dienvidrietumu daļā zemkvartāra virsmu veido juras sistēmas melnie māli un baltās kvarca smiltis. Zemkvartāra virsmas augstums mainās no 70 – 88 m v.j.l. pagasta dienviddaļā līdz 90 – 100 m v.j.l. pagasta ziemeļdaļā. Zemkvartāra iežu virsma nav līdzena,

tajā ir atsevišķi lokāli pacēlumi un ielieces, kas ietekmēja pārsedzošās kvartāra nogulumu segas veidošanās apstākļus ledus laikmetā un arī tās uzbūvi.

Kvartārnogulumi

Kvartārnogulumu segas biezums lielākajā teritorijas daļā ir 2 - 35 m, kas ieplakās samazinās, bet pacēlumos aug. Tos veido galvenokārt ledus laikmetā izveidojošos ledāju kušanas ūdeņu nogulumi - morēnas smilšmāls vai mālsmilts un sakrokoti smilšaini grantainie starpmorēnu nogulumi 5 - 10 m, vietām 15 - 25 m biezumā. Atsevišķās vietās pauguru virsotnēs virspusē atsedzas sakrokoti smilts, grants un aleirītu slāņi. Pagasta dienvidu un dienvidrietumu daļā plaši izplatīti smilšaini grantainie ledājukušanas ūdeņu nogulumi 3 - 5 m biezumā, kuri pārsedz mālsmilti vai smilšmālu. Vietām morēnas smilšmālu vai mālsmilti pārsedz 1 - 3m biezi lokālo ledāja kušanas ūdeņu baseinu māls un putekļaina smilts. Pēcledus laikmeta nogulumus vājāk drenētās ieplakās sedz kūdra uz morēnu vai baseinu māliem. No purvu nogulumiem izplatītākā ir zemo (zāļu) purvu kūdra. Dažu ūdensteču ielejās sastopami arī upju nogulumi.

Virsas hipsometriskais stāvoklis un reljefs

Dabā ir skaidri saskatāma robeža starp Viduslatvijas zemienes Vadakstes līdzenumu un Austrumkursas augstienes Lielauces pauguraini - tā ir 20 - 40 m augsta Austrumkursas augstienes nogāze, kura izsekojama pa līniju *Putnu mežs* - *Ķeveles avoti*- *Kokmuiža* (Strautnieks 2003).

Vadakstes līdzenumā atrodas pagasta lielākā teritorijas daļa ar viegli viļņotu, vietām pat gandrīz plakanu zemes virsmu. Virsmas augstums ir 85 - 106 m v.j.l. Teritorijai raksturīgo reljefa viļņainumu piešķir iegarenu, pārsvarā austrumu - rietumu virzienā orientētu pauguru (drumlinu) un ieplaku mija. Tiem ir lēzenas nogāzes un augstums 3 - 5 m. Ziemeļu virzienā pauguru relatīvais augstums pieaug līdz 10 - 12m, tuvojoties Austrumkursas augstienes malai.

Kvartārnogulumu segu 2 - 8 m biezumā veido gaišbrūna, sarkanbrūna pēdējā apledošanas (Latvijas) morēnas mālsmilts ar oļiem un laukakmeņiem. Apvidus lielākajā daļā tā atsedzas zemes virspusē. Morēnai raksturīga īpatnība ir smilts - grants, aleirītu un māla lēcas un zvīņas, kuru biezums vietām sasniedz 6 - 8 m. Dažviet nesakrokotas, vairākus metrus biezas ledājukušanas ūdeņu nogulumu slāņkopas pārsedz akmeņaino morēnas smilšmālu/ mālsmilti, piemēram, pie Vaicēniem un Upmalām pagasta dienvidaustrumu daļā. Vadakstes līdzenumā starppauguru ieplakās kvartārnogulumu segas biezums ir mazāks, pauguros - lielāks. Pauguru kodolā parasti ir sastopami smilts - grants - oļu slāņi, kas veido apjoma lielāko formu un ir klasificējami kā derīgie izrakteņi.

Vāji drenētos pazeminājumos virs morēnas smilšmāla/ mālsmilts izveidojušies purvu nogulumi, galvenokārt zemo purvu kūdra. Līdzenumu saposmo vāji izteiktas ūdensteču, upju un strautu ielejas.

Pagasta ziemeļdaļa atrodas Lielauces paugurainē 0,7 - 3 km platā joslā. Pauguraines pamatā ir pirmskvartāra iežu pacēlums, kuru pārsedz 20 - 35 m bieza kvartāra nogulumu sega. Augstienes reljefā īpaši izteiksmīgi iezīmējas Lielauces - *Ķerkliņu* paugurgrēda, kas apmēram 30 km garumā apliec Austrumkursas augstieni no dienvidiem un no kuras tikai

neliela daļa - Dobeskalni pie Kokmuižas - atrodas Vītiņu pagastā. Dobeskalnu augstāko virsotņu - Mežakalna un Dobes kalna augstumatzīmes - attiecīgi ir 145 un 138 m v.j.l. Līdzīgi kā Vadakstes līdzenumā, kvartāra nogulumu segu veido galvenokārt ledāja un tā kušanas ūdeņu nogulumi – morēnas smilšmāls/ mālsmilts. Pauguru un paugurgrēdu kodolos esošie smilts - grants - oļu un aleirītu slāņi veido nozīmīgākos smilts - grants krājumus pagastā. Vājāk drenētajās ieplakās morēnu vai baseinu mālus sedz kūdra.

5. ATTĒLS. AINAVA NETĀLU NO KOKMUIŽAS.



Augšņu un reljefa raksturojums

Augstuma atzīmes svārstās no 85 – 106 m v.j.l. pagasta dienvidaustrumu un vidusdaļā, kur pauguru relatīvais augstums ir no 3 - 5 m un līdz 10 - 12 m, un paaugstinās virzienā uz Kokmuižas pusi. Kokmuižas apkārtnē uz Losbergu pusi virsmas augstums ir ap 110 m v.j.l., augstākajās virsotnēs sasniedzot 138 m (Dobes kalns) un 145 m (Mežakalns). Pagasta ziemeļrietumu daļā Avīknes - Bērzes augšteces rajonā virsmas augstums 107,5 - 111 m v.j.l. virsmas pazeminājumos līdz 115 - 123 m v.j.l. pacēlumos un paugurvirsotnēs. Pauguri plati, iegareni. Pazeminājumi bieži pārpurvoti.

Gruntsūdeņu līmenis. Vadakstes līdzenumā gruntsūdeņu līmenis atrodas tuvu virspusei (1-2 m), tikai vietām pozitīvajās formās tas ir 2 - 5 m dziļumā.

Lielauces - Ķerkliņu paugurgrēdā gruntsūdeņu līmenis ieplakās ir tuvu virspusei (0 - 2 m), tikai pozitīvajās formās tas ir 3 - 5 m dziļumā vietām pat 10 - 15 m. Avīknes - Bērzes augšteces paugurainē gruntsūdens līmenis mainās no dažiem centimetriem ieplakās līdz 5 - 7 m pauguru virsotnēs (Strautnieks, 2001).

Augšņu auglība saskaņā ar VZD datiem ir no 32 ballēm pagasta rietumu – ziemeļu daļā un līdz 50 ballēm teritorijas dienvidaustrumu - dienvidu un centrālajā daļā.

Nogrūvuma un karsta pazīmes nav konstatētas.

Ūdens vai vēja erozijas pazīmes nav konstatētas. Pieņemts, ka iespējams augsnes erozijas risks Kokmuižas apkārtnē, pauguru stāvajās nogāzes, kuras pārsniedz 20°C slīpumu, tomēr vismaz kopš 2006.gada erozija, apsekojot dabā, nav konstatēta.

Applūstošas teritorijas ar 1% varbūtību nav konstatētas.

Zemes dziļu izmantojamie resursi

Vītiņu pagasta teritorijas zemes dziļu resursus veido galvenokārt izmantojamie resursi - tādi, kuri ir izpētīti un apzināti un kuru ieguvī var uzsākt salīdzinoši ātri. Tie ir būvmateriāli un to izejvielas, kūdra, pazemes dzeramie ūdeņi.

Vītiņu pagastā, pēc LVĢ centra datiem, ir konstatētas trīs veidu derīgo izrakteņu atradnes - kaļķakmens, smilts - grants un māls.

Kaļķakmens atradnes.

No Latvijā sastopamajiem ordovika, silūra, devona, perma un juras periodu kaļķakmeņiem praktiska nozīme ir tikai perma kaļķakmeņiem, kas sastopami dienvidkurzemē - Auces, Saldus un Nīgrandes apkaimē un pēc vecuma atbilst perma sistēmas Naujoji Akmenes svītai.

Rūpnieciskas nozīmes kaļķakmens iegula – A kategorijas derīgo izrakteņu atradne „Auce” atrodas Vītiņu pagasta ziemeļrietumu daļā, netālu no pagasta robežas ar Auci. Atradnē ir augstas kvalitātes tīri kaļķakmeņi (CA CO3 saturs ir lielāks kā 94%) un derīgo slāņkopu pārsiedz 2 - 2,4 m kvartārnogulumu sega. Kaļķakmens izmantojams rūpniecībā, kur nepieciešams augstas kvalitātes kaļķakmens, kā piem. cementa, kaļķu un stikla ražošanā, kā arī keramzīta un būvkeramikas ražošanā. Kaļķakmens ieguvei ir nelabvēlīgi hidroloģiskie apstākļi - derīgā slāņkopa atrodas zem ūdens. Nav informācijas par to, kādu hidroģeoloģisko apstākļu ietekmē veidojas ūdens slānis.

Ziemeļrietumos no Auces, Ķevels un Kokmuižas apkārtnē konstatēts vēl viens kaļķakmens izplatības areāls, kur P kategorijas krājumi ir 2,2 km² platībā. Kaļķakmens kvalitāte ir zemāka, pieaug MgO daudzums, tie vairāk piemēroti cementa ražošanai. Ķevels prognozējamā kaļķakmens iegulu laukumā pieaug derīgās slāņkopas biezums, taču arī segkārtas biezums palielinās līdz 10 m. Hidroģeoloģiskie apstākļi ir līdzīgi Auces atradnei.

6. TABULA. KAĻĶAKMENS ATRADNES UN PROGNOZĒJAMIE LAUKUMI (LVĢM CENTRA DATI, MŪRNIKS 2001)

<i>Nosaukums un kategorija</i>	<i>Platība, ha</i>	<i>Krājumi, m³</i>	<i>Derīgās slāņkopas biezums, m</i>	<i>Segkārtas biezums, m</i>	<i>Izmantošana</i>
Auces A	143,9	10,67mlj	6,25-8,45	2,2-2,4	Pārtikas rūpniecībā, papīra rūpniecībā
Ķevels P	220	400 mlj	10,0-22,7	6-14	Cementa ražošanā

Smilts un grants atradnes.

Smilts un grants krājumu izpēte Vītiņu pagastā ir veikta dažādos laikposmos. Pēc LVĢM centra datiem Vītiņu pagastā atrodas 2 smilts grants atradnes, bet pēc I. Strautnieka (Latvijas Universitāte) lauka pētījuma datiem prognozējamo iegulu skaits un krājumu

apjoms ir daudz lielāks. Vienkāršas uzbūves iegulas atrodas pie Vaicēniem, daļēji arī Untupju atradnē, pārējās lielākoties ir sarežģītas uzbūves iegulas, kas sastāv no ledāja sakrokotiem nogulumiem. Derīgās slāņkopas visbiežāk sastāv vairākiem dažāda biezuma slāņiem, kas atšķiras pēc granulometriskā sastāva - oļaina un akmeņaina grants, smilšaina grants, granšaina smilts.

Smilts grants iegulas ar lielu prognozējamo krājumu apjomu 10 t. m³ un biežā slāņkopā atrodas apmēram 6 km garā un 0,5 - 1,2 km platā paugurgrēdas joslā starp Vīkstrautu kapiem un Dobeskalniem Lielaucē - Ķerkliņu paugurgrēdā.

Smilts grants iegulas ar 2-6 m derīgās slāņkopas biezumu ir sastopamas Vadakstes līdzenumā, pacēlumos un pauguros. Augstāki valņveida pauguri ar lielāku prognozējamo derīgo izrakteņu krājumu apjomu ir koncentrēti joslā uz ziemeļiem no Auces - Ezeres autoceļa.

Māla atradne

Māla atradne atrodas Austrumkursas augstienē pie bijušajām Avotiņu un Strīķu mājām. Māla iegulas pārsedz hipsometriski paceltu sīkpauguru reljefu, kas pieguļ Bērzes upes iztekas pazeminājumam. Māla ieguve prognozējama kā nerentabla, jo derīgās slāņkopas biezums ir mazs.

Kūdras atradnes.

Kūdra ir viens no nozīmīgākajiem derīgajiem izrakteņiem bij. Dobeles rajonā. Vītiņu pagastā atrodas 8 apzinātas kūdras atradņu vietas. Kūdras maksimālais biezums atradnēs sasniedz 3,5 - 8,5 m. Kopumā pagastā rūpnieciskas nozīmes kūdras iegulas ir 282 ha kopplatībā. Dominējošās ir zemā tipa 58%, augstā tipa jeb sūnu kūdras atradnes ir 32%, 10 % ir jauktā tipa. Apmēram 2/3 kūdras krājumu ir koncentrētas zemā tipa atradnēs. Nozīmīgākās ir Eglīšu – Tēraudu un Lielpēteru – Ziemeļu. Atbilst N kategorijai - t.i. atradņu robežas, derīgā izrakteņa īpašības un krājumu apjomi ir novērtēti aptuveni, nepieciešama papildus izpēte (Strautnieks, 2003).

Meži un purvi

Vītiņu pagasta teritorijas 5539.3 ha aizņem meži. Esošie meži veido lielus, atsevišķus savstarpēji saistītus masīvus un tie galvenokārt atrodas pagasta teritorijas dienvidrietumu un galējā dienvidaustrumu daļā. To valdošais tips - mētrājs, sastopami arī dumbrāji, meldrāji, sūnu purvi.

Ar mežsaimniecisko darbību saistītās teritorijas- fizisko un juridisko personu īpašumā esošie meži aizņem 5539,3 ha (pēc Dobeles Virsmežniecības datiem, 2006) un izvietojas vienmērīgi visa pagasta teritorijā. Galvenais īpatsvars ir saimnieciskiem mežiem, daļā teritorijas atrodas arī izpētes meži. Mežu zemju lielākās platības pēc īpašnieku grupām ir valsts meži, kurus Auces novada teritorijā apsaimnieko a/s „Latvijas valsts meži” un zinātnisko mežu apsaimniekotājs VMD Meža pētīšanas stacija, kas apsaimniekošanu deleģējusi Meža pētīšanas stacijai „Kalsnava”.

VAS „Latvijas valsts meži” rīkojas kā valsts meža īpašuma pārvaldītājs un apsaimniekotājs. Valsts mežu apsaimniekošanu nodrošina VAS „Latvijas Valsts meži” Zemgales mežsaimniecība, 2493 ha kopplatībā.

Zemgales virsmežniecība norāda, ka problēmas no vides ilgtspējības viedokļa rada pieaugošie meža ciršanas apjomi a/s „Latvijas valsts meži” apsaimniekotajās platībās un cirsmu koncentrācija meža masīvos, kas draud ar radikāli izmainītu vidi.

7. TABULA. VĪTIŅU PAGASTA MEŽU IEDALĪJUMS. (DOBELES VM DATI)

Meža iedalījums	Mežs (ha)	Purvi (ha)	Laucenes (ha)	Pārplūduši klajumi (ha)	Zem infrastruktūras objektiem (ha)	Kopā (ha)
Valsts	3678,9	0,4	26	23,2	183,7	3912,2
Pārējie	1433,5	2,9	30,6	0	5,6	1472,6
Kopā	5112,4	3,3	56,6	23,2	189,3	5384,8

Situācijas raksturojums vides aizsardzībai būtiskās teritorijās

Ievērojot to, ka Vītiņu TP grozījumu risinājumi galvenokārt ir saistīti ar perspektīvo kaļķakmens atradņu izmantošanu un ieguves rūpniecības un karjeru izstrādei attīstību, prognozējams, ka ņemot vērā šo grozījumu ietekmi uz pagasta turpmākās attīstības modeli, par vides aizsardzībai nozīmīgākajām teritorijām, kuras visbūtiskāk var ietekmēt teritorijas plānojuma grozījumu īstenošana, tiek identificētas: virszemes hidrogrāfiskais tīkls, pazemes ūdeņu resursi un tās turpmākā izmantošana, kultūrvēsturiskais mantojums, ainava.

Virszemes hidrogrāfiskais tīkls

Vītiņu pagasta hidrogrāfisko tīklu galvenokārt veido Ventas lielbaseina ūdenssateces ūdenstilpes un ūdensteces, kā arī Lielupes lielbaseina Bērzes upes baseina daļa. Robežlīnija starp baseiniem stiepjas gar ceļu starp Zušu kapiem un Dobes pilskalnu, tad pagriežas uz dienvidaustrumiem - austrumiem un iet pa Lielauces - Ķerkliņu paugurgrēdas augstāko daļu gar Losbergu mājām. Upju un strautu tīkls morfoloģiski ir līdzīgs Zemgales līdzenuma hidrogrāfiskajam tīklam - izteiksmīgs, radiāls upju tīkls. Ūdensteces tek pa vāji izveidotām ielejām viegli viļņotajā Vadakstes līdzenumā (izņemot Avīknes augštecē). Samērā līdzenās teritorijas dēļ, līdzenumam raksturīga pavājināta notece, upēm mazs kritums, tāpēc lielākajai daļai upju gultnes ir regulētas.

Ventas lielbaseina upes pieder Vadakstes apakšbaseinam. Ūdeņiem bagātākās, kā arī garākās upes ir Vadakste, Avīkne un Līgotne.

Vadakste - Ventas labā krasta pieteka ir ūdeņiem bagātākā upe pagastā. Upes kopgarums ir 82 km, bet pagastā atrodas tikai 13 km garš upes posms. Upes kritums ir no 1 -1,8 m/km. Upes gultne ir mākslīgi regulēta.

8. ATTĒLS. VADAKSTE NETĀLU NO PUTRĀM.



Avīkne ir Vadakstes labā krasta pieteka, 30 km gara. Gandrīz visā garumā atrodas pagasta teritorijā. Upes izteka atrodas 115 m vjl., mežiem apaugušā mitrā, vietām purvainā pazeminājumā, uz ziemeļiem no Sirmeļiem, Lielauces paugurainē Zvārdes purva austrumu malā. Upes gultne gandrīz visā tās garumā ir regulēta meliorācijas vajadzībām. Neregulēts posms ir saglabājies tikai 3 km garā posmā ar meandrām leļpus Kokmuižas, arī pie Putrām. Upe pie Putrām ir uzpludināta un veido Vītiņu dzirnavezera ūdenskrātuvi. Upes kritums ir 36 m visā tās garumā, vidēji 1,2 m/km. Ūdenstece nav ūdeņiem bagāta, to daudzumu ietekmē atmosfēras nokrišņu režīms. Avīknes lejteces labā krasta pieteka Melnupe (Melnupīte) ir 8 km gara.

Līgotne - Vadakstes labā krasta pieteka, 14 km gara ar vidējo gultnes kritumu 1 m/km. Upes gultne mākslīgi regulēta un vizuāli tā vairāk līdzinās grāvim. Posmā starp Ņeveļi un Līgotņu kalnu Līgotnes upei ir kreisā krasta pieteka, kura daļēji nāk no Ņeveles avotiem.

9. ATTĒLS. ŅEVELES AVOTI (©OJĀRS GRIŅIS, DOBELESRP.LV, 2001)



Lielupes baseina Bēzres apakšbaseina ūdenstece. Pagasta ziemeļdaļā atrodas Bēzres izteka un apmēram 1 km garš upes posms.

Ūdenstilpes. Ģeoloģiskās uzbūves, reljefs un hidroģeoloģiskās īpatnības ir ietekmējušas dabisko ūdenstilpju veidošanos, biežāk ir sastopamas mākslīgās – uzstādīnātās ūdenskrātuves un raktie dīķi. Relatīvi nesēn, pirms dažiem tūkstošiem gadu pagasta

teritorijā bija vairāki sekli ezeri, kuri aizauguši un to vietā izveidojušies purvi, piemēram, Tēraudu, Zīļu purvs.

Vītiņu pagasta teritorijā ir atsevišķas, par 10 ha mazākas dabīgas virszemes ūdenstilpes: Ildzītis (ezers) un vairākas virszemes mākslīgās ūdenstilpes - Vītiņu dzirnavezers, kurš uzstādīnāts uz Avīknes upes pirms tās ietekas Vadakstē, Melderu dzirnavezers, Lielvaicēnu dīķis. Vienīgais ezers – Ildzītis atrodas 2 km uz dienvidaustrumiem no Kokmuižas, Ziemeļu purvā (Ventas lielbaseins). Līmeņa augstums ir 103,6 m vjl. Ezers ir stipri aizaudzis, atklāta ūdens virsma ir tikai 10 x 150 m. Ezers kādreiz ir bijis lielāks, par to liecina sapropeļa nogulumi zem 3 - 5 m biežā kūdras slāņa. Ezeram ir notece uz Avīknes upi, tomēr no ezeru ietverošā Ziemeļu purva un tam pieguļošajiem pazeminājumiem atzarojas grāvju tīkls, pa kuriem ūdeņi aizplūst uz Līgotnes upīti. Ezerā ir medicīniskās dēles.

Pēdējos gados audzis mākslīgo ūdenskrātuvju skaits. Tās ir izveidotas gan ierīkojot aizsprostus ūdensteču gultnēs, gan izbūvējot dambjus. Lielākās ir Vītiņu dzirnavezers (Avīknes uzstādīnājums) un Melderu dzirnavezers (viedošanas no Ūveles avotu ūdeņiem). Viena no lielākajām mākslīgajām ūdenstilpēm izveidojusies smilts - grants karjerā pie Jaunvaicēniem. Dīķu sistēmas ierīkošana veikta pie Losbergiem. Vītiņu kaļķakmens lautzuvju dīķis pie Kaļķu cepla izceļas ar ļoti dzidru ūdeni, kas daļēji ieplūst no perma pazemes ūdeņu horizonta.

10. TABULA. VIRSZEMES ŪDENSTECES UN ŪDENSTILPES. (STRAUTNIEKS, 2003)

Nr. p.k.	Nosaukums	Raksturojošie rādītāji	Piezīmes
1.	Avīkne	30 km	
2.	Līgotne	14 km	
3.	Melnupīte	8 km	
4.	Bērze	107 km	karpveidīgo zivju prioritāro ūdeņu upe*
5.	Vadakste	82 km	

Vītiņu pagasta virszemes ūdenstilpes un ūdensteces nav noteikti kā publiskie ūdeņi.

Pazemes ūdeņu resursi un dzeramie ūdeņi

Pazemes ūdeņi Vītiņu pagasta teritorijā iegul porainos un plaisainos ūdenscaurlaidīgos iežu slāņos dažādā dziļumā. Horizontāli vai arī nedaudz slīpi saguļošās ūdenscaurlaidīgās slāņkopas, kuras viena un otra nodala ūdeni vāji caurlaidīgi iežu slāņi jeb sprostsāņi, veido ūdens horizontus. Blakus iegulošos, līdzīgos, hidrauliski savstarpēji saistītos horizontus ar līdzīgām ūdens kvalitātes īpatnībām apvieno ūdens horizontu kompleksos.

Visdziļāk iegūļ kembrija ūdens horizontu komplekss, kura ūdens virsma atrodas ne mazāk kā 1400 m dziļumā, ūdeņi ir stipri mineralizēti (100 - 140g/l) un pieder pie hlorīdu - nātrija tipa sāļūdeņiem. Ūdeņu stabilizācijas līmenis ir samērā tuvu zemes virspusei.

Kembrija ūdenscaurlaidīgos iežus pārsedz 650 - 700 m bieza, ūdeņi mazcaurlaidīga ordovika un silūra kaļķakmeņu un merģeļu slāņkopa. Virs tās iegūļ apakšdevona - vidusdevona ūdenscaurlaidīgie smilšakmeņi, kuros ietvertie pazemes ūdeņi veido vienotu sāļūdens kompleksu. Horizonta virsma atrodas 650 - 700 m dziļumā, ūdeņi ir vidēji mineralizēti (3 - 10g/l) un pieder pie hlorīdu – nātrija tipa sāļūdeņiem. Ūdeņu stabilizācijas līmenis ir samērā tuvu zemes virspusei, dažu desmitu m dziļumā.

Apakšdevona smilšakmeņus pārsedz 120 m bieza ūdens mazcaurlaidīga karbonātiežu slāņkopas (Narvas svīta). Visi ūdens horizonti un to kompleksi, kas atrodas virs Narvas svītas, ietilpst aktīvas ūdens apmaiņas saldūdeņu hidroģeoloģiskajā zonā:

Arukilas - Amatas komplekss iegūļ tieši virs Narvas svītas. Tam raksturīgi sulfātu -kalcija tipa saldūdeņi ar mineralizācijas pakāpi 0,45 - 1g/l. Horizonta virsma atrodas 300 - 350 m dziļumā;

Virš Arukilas - Amatas smilšakmeņiem uzguļ Pļaviņu - Amulas svītas karbonātieži (plaisaini, kavernozi). Ietver vienotu pazemes ūdeņu kompleksu. Tam raksturīgi sulfātu - kalcija tipa sāļūdeņi ar mineralizācijas pakāpi 1 - 3g/l . Horizonta virsma atrodas 200 -250 m dziļumā; virš Pļaviņu - Amulas svītas iežiem uzguļ 200 m bieza augšdevona, karbona un perma slāņkopa, kuras ūdens horizonti veido vienotu Famēnas – karbona - perma pazemes ūdeņu horizontu kompleksu. Tam raksturīgi hidroģēnkarbonātu - kalcija tipa saldūdeņi ar mineralizācijas pakāpi 0,1 - 0,45g/l . Horizonta virsma atrodas 2 - 35 m dziļumā.

Famēnas – karbona - perma kompleksa horizontu ūdeņi ir nozīmīgākie dzeramā ūdens apgādē Vītiņu pagastā. No šī ūdens kompleksa iegūst ūdeņi vismaz 19 no pagastā esošajiem 24 artēziskajiem urbumiem. (Strautnieks 2002).

11. ARTĒZISKIE URBUMI (JELGAVAS RVP DATI).

Nr.p.k.	Nosaukums	Urbuma dziļums, m	Ūdens nesējslāņa horizonts	Debits l/sek	Ierīkošanas gads
1.	Altajs	40	Perma	1,5	1970
2.	Ķeveles centrs	30	Perma	1,0	Nav datu
3.	Centrs-1	30	Perma	0,8	1969
4.	Centrs -2	55	Karbona	0,8	Nav datu
5.	Ķevele	39	Karbona	1,0	1968
6.	Putras dzīv. māja	51	Karbona	1,0	1963
7.	Jurģi	45	Karbona	1,5	1963
8.	Bungas	60	Karbona	1,5	1963
9.	Galāti	60	Karbona	1,5	1965
10.	Vecvagari	Nav datu			
11.	Ozoli	36	Perma	1,5	1973
12.	Atpūtas	25	Perma	2,0	1963
13.	Druvas -1	80	Mūru- Ketleru	4,0	1971
14.	Druvas-2	18	Perma	1,5	1994
15.	Vecās garāžas	20	Perma	1,0	1985

16.	Putras (Dālderī)	60	Karbons	1,0	-
17.	Kaļķu ceplis	28	Perma	2,0	-
18.	Dunduri	Nav datu			
19.	Veldzes	52	Karbons	2,6	1992
20.	Līči	80	Mūru- Ketleru	2,0	1973
21.	Vaicēni	Nav datu			
22.	Mauriņi	Nav datu			
23.	Slīteri	Nav datu			
24.	Lielvērsīši	Nav datu			

Kultūrvēsturiskais mantojums un ainava.

Vītiņu pagastā atrodas valsts nozīmes arheoloģijas pieminekļi:

Incēnu (Dobes) pilskalns, nr. 790;

Grīnertu senkapi, nr. 791;

Meža kalns- pilskalns, nr. 792.

Incēnu – Dobes pilskalns. Incēnu pilskalns atrodas netālu no Kokmuižas, Avīknes upītes labajā krastā. Pilskalns ierīkots, mākslīgi uzberot valni un izveidojot gandrīz četrstūrīgu pilskalna formu ar labi apdarinātām un neparasti stāvām malām dienvidu - dienvidrietumu pusē aptuveni 7 m augstumā. Austrumu daļā atradusies senpilsēta, par ko liecina biežais kultūrslānis ar lausku un senlietu atradumiem.

12. ATTĒLS. INCĒNU PILSKALNS. SKATS NO ZA UN DR.



Incēnu pilskalna apkaime tiek izmantota lauksaimniecībai, gan kā tūrismi, gan kā pļavas.

Mežakalns atrodas netālu no Kokmuižas, Avīknes upītes kreisajā krastā iepretī Incēnu pilskalnam. Pilskalns ir apaudzis ar biezu lapu koku, galvenokārt ozolu mežu, tāpēc grūti ieraugāms.

Mežakalns un Incēnu pilskalns ir Dobes kalna, apmēram 2 km garas osa pauguru, virsotnes, kuras vienu no otras atdala Avīknes upes grava un ceļš no Kokmuižas uz Lielauci. Mežakalns izveidots mākslīgi, atdalot kalna kaupres galu, kas tiecas uz upīti, ar divkāršiem grāvjiem un uzbērumiem no pārējā kalna. Galvenais uzbērums ir 10 m augsts, otrs tikai 4 m..

13. ATTĒLS. MEŽAKALNA PILSKALNS. SKATS NO DIENVIDAUSTRUMIEM.



Mežakalna apkārtnē netiek izmantota. Vienā pusē objektam pieguļ Avīknes palienu pļavas, otrā- mežs.

Grīnertu senkapi atrodas Kokmuižā. To apkārtnē ir daļēji apbūvēta.

Vītiņu pagasta ainavas īpatnības nosaka teritorijas atrašanās 3 ekoģeoloģiskajos ainavu apvidos- Vadakstes līdzenumā, Lielauces Ķerkliņu paugurainē un Avīknes- Bērzes augšteces paugurainē.

14. ATTĒLS. EKOĢEOLÓGISKIE AINAVU APVIDI. (©GIS PROJEKTS)

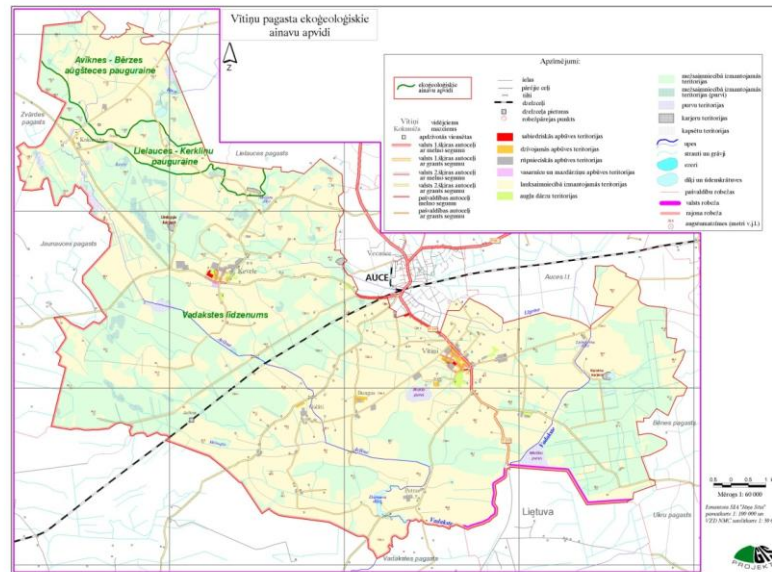

Vadakstes līdzenumā reljefs ir viegli viļņots, mozaikveida ainavas elementi ir lauki un meži ar retinātu viensētu apbūves izvietojumu. Lielauces Ķerklīņu paugurainē un Avīknes- Bērzes augšteces paugurainē ainavas raksturu nosaka reljefa saposmējumi. Salīdzinoši liels īpatsvars ir mežiem.

Iespējamās izmaiņas, ja teritorijas plānojuma grozījumi netiktu īstenoti

Pašvaldības teritorijas plānojums kā ārējais administratīvais akts un tajā izvirzītie nosacījumi ir saistoši fizisko un juridisko personu saimnieciskajai darbībai pašvaldības teritorijā.

Ja pašvaldības teritorijas plānojuma grozījumi netiks īstenoti, tad:

netiks izvērtēts teritorijas attīstības potenciāls kopumā un noteiktas tā izmantošanai nepieciešamās prasības un ierobežojumi;

netiks nodrošināta iespēja optimāli izmantot derīgos izrakteņus;

netiks noteikti nosacījumi derīgo izrakteņu ieguvei;

netiks nodrošināta iespēja veicināt uzņēmējdarbību un radīt jaunas darbavietas;

netiks nodrošināta Ķeveles avotiem (Karaļavotiem) piegulošo teritoriju attīstība tūrisma interesēs;

netiks noteikti aprobežojumi teritorijas izmantošanai virszemes un pazemes ūdeņiem svarīgās teritorijās;

netiks radīti vienlīdzīgi un labvēlīgi apstākļi uzņēmējdarbības attīstībai un investīciju piesaistei uzņēmējdarbībā;

netiks garantētas zemes īpašnieku tiesības izmantot un attīstīt savu īpašumu saskaņā ar teritorijas plānojuma nosacījumiem;

netiks nodrošināta iespēja sabiedrībai iegūt informāciju, izteikt savu viedokli un piedalīties teritorijas plānošanas procesā,

netiks noteiktas teritorijas un aprobežojumi, kas izriet no dabas vērtību apsaimniekošanas prasībām mežu zemju izmantošanā.

Bez tam teritorijas plānojuma grozījumu neīstenošanas gadījumā tiek negatīvi ietekmēta:

Derīgo izrakteņu ieguves nosacījumi;

Ķeveles avotiem piegulošā teritorija, kurā saglabājas iespēja iegūt derīgos izrakteņus;

Satiksmes infrastruktūras aizsargjoslas, kurā saglabājas iespēja iegūt derīgos izrakteņus;
 ;Saglabāties papildus aprobežojumi lauksaimniecības teritoriju izmantošanā;
 No jauna noteikto mikroliegumu teritoriju un tām piegulošo teritoriju izmantošana,
 Satiksmes infrastruktūras teritoriju attīstība;
 Rekreācijas, darījumu teritoriju attīstība.

Ar plānošanas dokumentu saistītās vides problēmas

Vides stāvoklis Vītiņu pagastā ir vērtējams kā ļoti labs, ko ietekmējusi līdzšinējā zemes izmantošanas struktūra, iedzīvotāju blīvums un izvietojums.

Teritorijas plānojuma grozījumos ir paredzētas izmaiņas salīdzinājumā ar pašreizējo zemes izmantošanu. Nozīmīgākie, ar Teritorijas plānojuma grozījumiem saistītie jautājumi, kuri varētu izraisīt vides izmaiņas nākotnē ir saistīti ar kaļķakmens ieguvei A kategorijas atradnē 'Auce' daļās un ar VAS „Latvijas valsts meži” plānotajām darbībām mežsaimnieciskās teritorijās.

Lai gan jau noteiktā iespēja aptuveni 1/3 no visa pagasta teritorijas Kokmuižas apkārtnē izmantot derīgo izrakteņu ieguvei kopumā ir vērtējama vairāk no perspektīvo resursu ieguves aspekta, tomēr tās turpmākajā izmantošanā ir pietiekami daudz problēmu-pašreizējā teritorijas izmantošana mežsaimniecības vajadzībām, nekustamā īpašuma jautājums, detālas izpētes un tirgus noieta jautājumi. Tāpēc, izvērtējot iespējas izmantot kaļķakmeni rūpnieciskai ieguvei, būtu ieteicams sadalīt atradnes laukumu atsevišķos limita laukumos. Salīdzinoši vieglāk īstenojams būtu atsevišķu zemes īpašnieku ierosinājums noteikt derīgo izrakteņu ieguves teritorijas uz dienvidiem no Vītiņiem. TP grozījumi saglabā iepriekš noteikto prasību- Derīgo izrakteņu ieguve iespējama pēc detālplānojuma izstrādes, kas ir ieteicams kā saglabājams arī turpmāk. Ietekmes uz vidi novērtējuma procesā būtu ieteicams izvērtēt ne vien lokālās ieguves rūpniecībai un karjeru izstrādei paredzētās teritorijas, bet arī iespējamās ietekmes, kas varētu rasties, izmantojot visus kaļķakmens atradnes krājumus.

VAS „Latvijas valsts meži” ieskatā TP grozījumos būtu jānosaka plašas iespējas derīgo izrakteņu ieguvei jebkurā uzņēmumam piederošā teritorijā. Vienlaicīgi jāvērs uzmanība uz faktu, ka Zemgales virsmežniecība ir norādījusi, ka uzņēmuma realizētās mežu apsaimniekošanas rezultātā ir apdraudēta mežu teritoriju ilgtspēja. Būtu saglabājams uzstādījums, ka derīgo izrakteņu ieguve notiek tikai teritorijas plānojuma grafiskajā daļā paredzētajās teritorijās.

Galvenie faktori, kas var ietekmēt vides stāvokli kopumā visā Vītiņu pagastā, īstenojot paredzētos TP grozījumu risinājumus ir:

Vītiņu pagastā neatrodas īpaši aizsargājamas dabas teritorijas.

Kaļķakmens iegul perma horizontā, kas vienlaicīgi ir pietiekami nozīmīgs dzeramā ūdens apgādē- artēziskie urbumi ūdeni ņem no Famēnas – karbona - perma kompleksa horizonta, kas var izraisīt ūdensapgādes traucējumus.

teritorijas plānojuma grozījumu detalizācijas pakāpe nesniedz pietiekami vispusīgu informāciju, lai SIVN procedūras ietvaros vispusīgi izvērtētu plānoto kaļķakmens ieguves teritorijās, tsk jau iepriekš noteiktās A kategorijas atradnes, veicamās saimnieciskās darbības ietekmi uz piegulošo teritoriju. Lēmumu par IVN piemērošanu jāpieņem kompetentajai institūcijai Likumā par ietekmes uz vidi novērtējumu noteiktā kārtībā.

ir prognozējams, ka līdz plānotajām derīgo izrakteņu ieguves teritorijām ir nepieciešams izbūvēt attiecīgo satiksmes un inženiertehnisko infrastruktūru.

lai realizētu TP grozījumos paredzēto plānoto kaļķakmens atradņu izmantošanu rūpnieciskas ieguves vajadzībām, un ņemot vērā prognozējamās gruntsūdens pazemināšanas darbus, ir jānodrošina projekta priekšizpēte, kuras ietvaros detalizēti jāveic ģeoloģiskā izpēte, hidroģeoloģiskā izpēte, virszemes hidrogrāfiskā tīkla, ieskaitot meliorācijas sistēmas, izvērtējums, trokšņa un gaisa emisiju esošā stāvokļa izpēte plānotā karjera un tam piegulošajā teritorijā vismaz 500 m attālumā.

lai realizētu TP grozījumos paredzēto plānoto kaļķakmens atradņu izmantošanu rūpnieciskas ieguves vajadzībām, jāizvērtē iespējamā paredzētās darbības ietekme uz tuvumā esošo dzīvojamo apbūvi, tsk viensētām, meliorācijas sistēmām, mūsdienu ģeoloģisko procesu aktivizācijas priekšnoteikumiem, paredzamās darbības darbu veikšanas veidi un secība, atsūkņoto gruntsūdeņu novadīšanas vieta, jāveic hidroģeoloģiskā modelēšana un iespējamās depresijas piltuves identificēšana arī piegulošajā teritorijā. Jāveic izstrādātā materiāla loģistikas shēmas izstrāde, nepieciešamības gadījumā norādot autoceļu posmus, kuriem nepieciešam uzlabojumi.

Vītiņu pagasta apdzīvoto vietu struktūra ar pakalpojumu koncentrāciju Aucē, arī turpmāk dos iespēju iedzīvotājiem saņemt ikdienā primāri nepieciešamos pakalpojumus, pārvarot salīdzinoši nelielus attālumus.

Problēmas, kuras neatrisina teritorijas plānojums:

Projektu prioritāšu noteikšana;

Infrastruktūras objektu finansējuma kārtība;

Investīciju piesaiste iespējamai uzņēmējdarbības attīstībai;

Ietekmes uz vidi novērtējuma procedūras piemērošana;

Investīciju piesaiste pašvaldības projektu īstenošanai;

Lauksaimniecības zemju apsaimniekošanas veids un bioloģiskās lauksaimniecības attīstība;

Neizmantoto zemju izmantošana;

Meža zemju apsaimniekošanas veids un meža resursu izmantošanas politika;

ceļu segumu uzlabojums;

nodrošinājums ar tīru dzeramo ūdeni;

nav iespējams pilnībā nodrošināt esošo viensētu un lauku saimniecību dzīvojamo un saimniecisko notekūdeņu attīrīšanu;

pašvaldības teritorijā netiek veikts vides monitorings.

Starptautiskie un nacionālie vides aizsardzības mērķi, Teritorijas plānojuma atbilstība starptautiskajiem vides aizsardzības mērķiem

Latvija ir ratificējusi virkni starptautisku konvenciju, tādējādi apņēmoties dot savu ieguldījumu šajos dokumentos nosprausto mērķu īstenošanai.

Ilgspējīgas attīstības jēdziens definēts Apvienoto Nāciju Organizācijas (ANO) Pasaules Vides un attīstības komisijas ziņojumā "Mūsu kopējā nākotne" (1987.). Ilgtspējīga attīstība tiek skaidrota kā „attīstība, kas nodrošina šodienas vajadzību apmierināšanu, neradot draudus nākamo paaudžu vajadzību apmierināšanai”. Ilgtspējīgu attīstību raksturo trīs savstarpēji saistītas dimensijas: vides, ekonomiskā, sociālā. Tas nozīmē, ka stingras vides aizsardzības

prasības un augsti ekonomiskie rādītāji nav pretrunā, ka ekonomiskā augšupeja nedrīkst degradēt vidi un vienlaikus nodrošināma augsta dzīves kvalitāte.

Galvenie starptautiskie vides aizsardzības mērķi un principi ir noteikti ANO Riodežaneiro deklarācijā „Par vidi un attīstību” (1992.), citos starptautiskos līgumos un nacionālajā likumdošanā - „Vides aizsardzības likumā” (2006.). Eiropas Savienības Ilgtspējīgas attīstības stratēģija ir viens no būtiskākajiem ES stratēģiskajiem plānošanas dokumentiem, kas nosaka ES virzību uz ilgtspējīgu attīstību.

Konvencija par bioloģisko daudzveidību, Riodežaneiro konvencija (1992). Šīs konvencijas mērķi ir bioloģiskās daudzveidības saglabāšana, dzīvās dabas ilgtspējīga izmantošana un godīga un līdztiesīga ģenētisko resursu patērēšanā iegūto labumu sadale, ietverot gan pienācīgu pieeju ģenētiskajiem resursiem, gan atbilstošu tehnoloģiju nodošanu, ņemot vērā visas tiesības uz šiem resursiem un tehnoloģijām, gan pienācīgu finansēšanu. Valstīm ir suverēnas tiesības izmantot savus resursus savas vides politikas ietvaros un pienākums gādāt par to, lai darbība to jurisdikcijas un kontroles zonā neradītu kaitējumu videi citās valstīs vai teritorijās ārpus to valstiskās jurisdikcijas. Katrai dalībvalstij iespēju un vajadzību robežās Konvencijā noteiktais mērķis- saglabāt bioloģisko daudzveidību un ilgtspējīgi izmantot dzīvo dabu - ir jāiekļauj atbilstošo nozaru un starpnozaru plānos, programmās un politikā.

TP grozījumos ir ņemtas vērā Vītiņu pagastā esošās teritorijas, kuras ir nozīmīgas bioloģiskās daudzveidības aspektā, un kā tādas tās ir noteiktas teritorijas plānojuma risinājumos.

Ramsāres konvencija „Par starptautiskas nozīmes mitrājiem, īpaši kā ūdensputnu dzīves vidi”, stājās spēkā 1975.gada 21.decembrī Ramsāres konvencija ir starptautisks līgums par nozīmīgu mitraiņu saglabāšanu un ilgtspējīgu lietošanu. Konvencijas dalībvalstis apņemas novērst šādu nozīmīgu mitraiņu samazināšanos tagad un nākotnē, atzīt mitraiņu fundamentālo ekoloģisko nozīmi un to ekonomisko, kultūrālo, zinātnisko un rekreatīvo vērtību. Saskaņā ar starptautiskās putnu aizsardzības organizācijas „Birdlife International” un „Wetlands International” programmas „Putniem nozīmīgās vietas Eiropā” noteiktajiem kritērijiem, Latvijā izdalītas 38 putniem īpaši nozīmīgās vietas.

Vītiņu TP grozījumos ir noteiktas nacionālajā likumdošanā noteiktās prasības putniem īpaši nozīmīgu vietu, t.sk. mikroliegumos mežu zemēs, izmantošanai.

Konvencija par pasaules kultūras un dabas mantojuma aizsardzību, UNESCO konvencija. Konvencija nosaka, ka katrai tās dalībvalstij ir pienākums nodrošināt tās teritorijā esošā kultūras un dabas mantojuma identifikāciju, aizsardzību, konservāciju, popularizāciju un nodošanu nākošajām paaudzēm. Tādēļ tām jādara viss, kas ir to spēkos, gan maksimāli izmantojot esošos resursus, gan arī nepieciešamības gadījumā izmantojot starptautisko, tajā skaitā jebkuru tai pieejamo finansiālo, māksliniecisko, zinātnisko un tehnisko palīdzību un sadarbību. Lai nodrošinātu pēc iespējas efektīvāku kultūras un dabas mantojuma, kas atrodas to teritorijā, aizsardzību, konservāciju un popularizāciju, šīs Konvencijas dalībvalstīm iespēju robežās un atbilstoši katras valsts apstākļiem jācenšas:

īstenot atbilstošu politiku, kuras mērķis būtu piešķirt kultūras un dabas mantojumam zināmas funkcijas sabiedrības dzīvē, kā arī iekļaut šī mantojuma aizsardzību aptverošas plānošanas programmās;

nodibināt, ja tādu vēl nav, savā teritorijā vienu vai vairākus kultūras un dabas mantojuma aizsardzības, konservācijas un popularizācijas dienestus, kam būtu atbilstošs personāls un līdzekļi, kas ļautu izpildīt tiem uzliktos pienākumus;

attīstīt zinātnes un tehnikas studijas un pētījumus un pilnveidot darba metodes, kas ļauj valstij novērst briesmas, kas draud tās kultūras un dabas mantojumam;

veikt atbilstošus juridiskus, zinātniskus, tehniskus, administratīvus un finanšu pasākumus, lai atklātu, aizsargātu, konservētu, popularizētu un atjaunotu šo mantojumu;

atbalstīt tādu nacionālu vai reģionālu centru izveidošanu vai attīstību, kas sagatavo speciālistus kultūras un dabas mantojuma aizsardzībai, konservācijai vai popularizācijai, kā arī lai veicinātu zinātniskos pētījumus šajā jomā.

Vītiņu TP grozījumos, atbilstoši teritorijas plānojuma kompetencei, ir ņemtas vērā pagasta teritorijā esošās nekustamo kultūras pieminekļu teritorijas, noteikts to statuss un paredzēti nepieciešamie aprobežojumi to izmantošanā.

Vide ir viens no Eiropas Savienības politikas jomām, kura tiek īstenota ar primāro un sekundāro tiesību aktu kopumu un ir saistoša tās dalībvalstīm. Eiropas Savienībā vides aizsardzībai ir noteikti vieni no augstākajiem standartiem visā pasaulē, kas izstrādāti gadu desmitu gaitā, ietverot plašu problēmaspektu loku. Pašreizējās prioritātes ir cīnīties pret klimata pārmaiņām, saglabāt bioloģisko daudzveidību, mazināt piesārņojuma atstāto ietekmi uz veselību un atbildīgāk izmantot dabas resursus. Lai gan var rasties iespaids, ka šie mērķi attiecas tikai uz vidi, tie var stimulēt arī ekonomikas izaugsmi, veicinot inovāciju un uzņēmējdarbību.

EP un EK 1992.gada 21.maija direktīva 1992/43/EEK par dabisko biotopu, savvaļas faunas un floras aizsardzību (Biotopu direktīva) un EK 1979.gada 2.aprīļa direktīva 1979/409/EEK par savvaļas putnu aizsardzību (Putnu direktīva). 1992/43/EEK direktīvas mērķis ir sekmēt bioloģisko daudzveidību, aizsargājot dabiskos biotopus un savvaļas faunu un floru Eiropas Savienības esošo dalībvalstu teritorijā. 1979/409/EEK direktīvas mērķis ir visu ES dalībvalstu teritoriju apdzīvojošo savvaļas putnu sugu ilgtermiņa aizsardzība un saglabāšana. Abās direktīvās noteiktās prasības putnu un biotopu aizsardzībā Latvijā ir nostiprinātas ar Latvijā pašreiz spēkā esošajiem dabas aizsardzības tiesību aktiem un tajos noteiktajiem ierobežojumiem un aprobežojumiem gan attiecībā uz privāto zemes īpašnieku, gan pašvaldību, gan valsti kā zemes īpašnieku.

„Likums par vides aizsardzību”, „Likums par īpaši aizsargājamām dabas teritorijām”, „Aizsargjoslu likums”, „Sugu un biotopu aizsardzības likums”, „Meža likums”, ir LR normatīvo aktu daļa, kas nosaka dabas aizsardzības jomas pārvaldības tiesiskos aspektus.

Valsts vides politikas mērķi ir definēti Nacionālajā vides politikas plānā, kuru Ministru Kabinets apstiprināja 2004.gadā un uz šo teritorijas plānojumu ir attiecināmi šādi mērķi:

saistībā ar gaisa kvalitāti:

nodrošināt normatīviem un ilgtermiņa mērķiem atbilstošu gaisa kvalitāti, uzlabot to vietās, kur tā nav apmierinoša, īpašu uzmanību veltot ražošanas uzņēmumiem.

saistībā ar ūdens kvalitāti:

uzlabot pazemes un virszemes ūdeņu kvalitāti, novērst to tālāku piesārņošanu un pakāpeniski samazināt esošo piesārņojumu;

veicināt ilgtspējīgu un racionālu ūdens lietošanu, īpašu uzmanību pievēršot pazemes ūdens resursu saglabāšanai un eitrofikācijas apdraudētiem ezeriem un ūdenstilpēm;

aizsargāt ūdens ekosistēmas, kā arī no ūdens atkarīgās sauszemes ekosistēmas un mitrājus;

nodrošināt dzeramā ūdens atbilstību kvalitātes normatīviem;

atkritumu apsaimniekošanas jomā:

veicināt šķirotas atkritumu savākšanas sistēmas ieviešanu pašvaldībās.
bioloģiskās daudzveidības saglabāšanai:

saglabāt un atjaunot ekosistēmu un to dabisko struktūru daudzveidību;
saglabāt un veicināt vietējo savvaļas sugu daudzveidību.

Bioloģiskās daudzveidības nacionālajā programmā noteiktie mērķi:

veicināt tradicionālas ainavas struktūras saglabāšanos;

nodrošināt dzīvās dabas resursu līdzsvarotu un ilgtspējīgu izmantošanu.

Vītiņu TP grozījumos, atbilstoši dabas aizsardzības prasībām, ir noteiktas mikroliegumu teritorijas un vispārīgi nosacījumi šo teritoriju apsaimniekošanai.

„Aizsargjoslu likums” un „Ūdens apsaimniekošanas likums” nosaka ūdeņu pārvaldības tiesiskos aspektus. Izstrādājot vietējā līmeņa plānošanas dokumentus tiem jāatbilst likumu un tiem pakārtoto Ministru kabineta izdoto noteikumu prasībām.

Vītiņu pagasta plānojuma risinājumos paredzētās rīcības- ap ūdenstecēm un ūdenstilpēm noteiktās aizsargjoslas un prasības to izmantošanai, plānotā notekūdeņu attīrīšanas iekārtu rekonstrukcija uzlabo virszemes un pazemes ūdeņu kvalitāti, veicinot to laba stāvokļa sasniegšanu.

Lai izvērtētu, cik lielā mērā starptautiskie un nacionālie vides politikas mērķi¹ un to realizācijas iespējas ir ievērtēti Vītiņu pagasta Teritorijas plānojuma grozījumos atbilstoši pašvaldības kompetencei, tiek izveidota pārskata tabula.

15. TABULA NR.7.1. STARPTAUTISKIE UN NACIONĀLIE VIDES POLITIKAS MĒRĶI UN TO ĪSTENOŠANA ATBILSTOŠI VIETĒJĀ LĪMEŅA PAŠVALDĪBAS KOMPETENCEI UN TERITORIJAS PLĀNOJUMA SPECIFIKAI.

Vides aizsardzības mērķi	Ir iekļauts pilnībā TP	Nav iekļauts TP, bet iekļauts Vides pārskatā	Nepilnīgi iekļauts TP, iekļauts Vides pārskatā
Saglabāt pazemes un virszemes ūdeņu kvalitāti, novērst to tālāku piesārņošanu un pakāpeniski samazināt esošo piesārņojumu	X		
Izvērtēt ūdens resursu ilgtspējīgu izmantošanu		X	
Veicināt ilgtspējīgu un racionālu ūdens lietošanu, īpašu uzmanību pievēršot pazemes ūdens resursu saglabāšanai un eitrofikācijas apdraudētām ūdenstecēm/ ūdenstilpēm	X		
Aizsargāt ūdens ekosistēmas, kā arī no ūdens atkarīgās sauszemes ekosistēmas un mitrājus	X		

¹ Nacionālais vides politikas plāns 2005-2016

Vides aizsardzības mērķi	Ir iekļauts pilnībā TP	Nav iekļauts TP, bet iekļauts Vides pārskatā	Nepilnīgi iekļauts TP, iekļauts Vides pārskatā
Nodrošināt racionālu, vidi saudzējošu un ilgtspējīgu zemes dzīļu izmantošanu	X		
Novērst vai mazināt saimnieciskās darbības rezultātā radušos piesārņojumu un tā kaitīgo ietekmi uz cilvēku veselību, īpašumu, vidi un bioloģisko daudzveidību			X
Nepieļaut piesārņojošo vielu iekļūšanu virszemes un pazemes ūdeņos	X		
Veicināt bioloģisko daudzveidību	X		
Veicināt putniem nozīmīgu vietu uzturēšanu	x		
Veicināt optimālu resursu izmantošanu, samazinot slodzi uz vidi			X

Vītiņu TP grozījumu īstenošanas būtiskās ietekmes uz vidi novērtējums

Analizējot Vītiņu TP grozījumus, iespējams identificēt plānojuma risinājumu ietekmē radītās tiešās un netiešās ietekmes uz vides kvalitāti. Vītiņu TP grozījumu īstenošanas rezultātā sagaidāmās būtiskākās ietekmes uz apkārtējo fizisko un sociālo vidi tiek raksturotas, lai būtu iespējams salīdzināt izmaiņas, kādas var rasties esošajā vides situācijā.

Atbilstība normatīvo aktu prasībām

Ietekmes uz vidi novērtēšanas procesā tika pieņemts, ka visu TP grozījumu ietverto nosacījumu realizācija pilnībā atbilst normatīvajām prasībām un tiks saņemtas normatīvajos aktos noteiktās nepieciešamās atļaujas. Tiek pieņemts, ka:

projektiem, kam piemērojams ietekmes uz vidi novērtējums saskaņā ar „Likumu par ietekmes uz vidi novērtējumu”, tiks veikts ietekmes uz vidi novērtējums pirms atļauju saņemšanas; atbilstoši „Likumā par ietekmes uz vidi novērtējumu” noteiktajam, pirms atļauju saņemšanas tiks veikts ietekmes uz vidi sākotnējais izvērtējums;

jebkurām jaunas apbūves teritorijām tiek izstrādāti detālplānojumi un noteikti inženiertehniskās apgādes risinājumi;

jebkuru aizsargājamo dabas teritoriju un mikroliegumu teritorijas tiek izmantotas atbilstoši tiesību aktos noteiktajam;

autoceļu un dzelzceļa infrastruktūras darbību rezultātā netiks pārsniegtas noteiktās pieļaujamās trokšņa robežvērtības (13.07.2004. MK noteikumi Nr.597 „Vides trokšņa novērtēšanas kārtība”)

atkritumu apsaimniekošana notiks saskaņā ar tiesību aktos noteikto;

tiek ievēroti aizsargjoslās noteiktie aprobežojumi.

Tiešās ietekmes

Paredzamās ietekmes dažādu veidu un tipu dzīvojamo ēku būvniecības procesā ir zemes darbi, ēku būvdarbi, inženiertīklu un ceļu izbūve. Eksploatācijas procesā dzīvojamās ēkās tiek patērēts ūdens, energoresursi un radīti sadzīves atkritumi, sadzīves notekūdeņi, emisijas no kurināmā patēriņa. Tiek pārveidota dabiskā zemsega, izveidoti segti laukumi un ceļi, izmainīta dabiskā ainava. Tiešās ietekmes nozīmība uz bioloģisko daudzveidību un dabas aizsardzību, sabiedrības veselību, ūdens resursiem, augsni un gruntsūdeņiem, kultūrvēsturisko mantojumu un ainavu ir nebūtiska.

Paredzamās ietekmes dažāda veida sabiedrisko, darījumu, tūrisma un rekreācijas ēku būvniecības procesā ir zemes darbi, ēku būvdarbi, inženiertīklu un ceļu izbūve. Eksploatācijas procesā sabiedrisko, darījumu, tūrisma un rekreācijas ēkās tiek patērēts ūdens, energoresursi un radīti sadzīves atkritumi, sadzīves notekūdeņi, emisijas no kurināmā patēriņa. Tiek pārveidota dabiskā zemsega, izveidoti segti laukumi un ceļi. Tiešās ietekmes nozīmība uz bioloģisko daudzveidību un dabas aizsardzību, sabiedrības veselību, ūdens resursiem, augsni un gruntsūdeņiem, kultūrvēsturisko mantojumu un ainavu ir nebūtiska.

Paredzamās ietekmes ražošanas, arī lauksaimnieciskās ražošanas ēku būvniecības procesā ir zemes darbi, ēku būvdarbi, inženiertīklu un ceļu izbūve. Eksploatācijas procesā ražošanas ēkās tiek patērēts ūdens sadzīves un ražošanas vajadzībām, energoresursi, radīti atkritumi, t.sk. iespējami arī ražošanas atkritumi un bīstamie atkritumi, notekūdeņi, t.sk. iespējami arī ražošanas notekūdeņi, emisijas no kurināmā patēriņa. Var tikt radīts troksnis. Tiek pārveidota zemsega, izveidoti segti laukumi, ceļi.

Derīgo izrakteņu ieguves vajadzībām tiek veikti zemes darbi, ēku būvdarbi, ceļu, inženiertīklu izbūve. Eksploatācijas procesā tiek patērēti energoresursi, radīti ražošanas atkritumi, iespējami arī bīstamie atkritumi, patērēts un novadīts ražošanai nepieciešamais ūdens. Var tikt radīts troksnis. Tiek būtiski pārveidota zemsega, zemes virsa. Tiek ietekmēta ainava, augsne un gruntsūdeņi. Ietekmes nozīmība uz kultūrvēsturisko mantojumu ir nebūtiska. Ievērojot derīgo izrakteņu iegulu teritorijas kopplatību, tiešā ietekme uz ainavu un ūdens resursiem ir būtiska. Iespējama būtiska ietekme uz virszemes ūdensobjektiem, pazemes ūdens resursu patēriņu un kvalitāti. Ir būtiska ietekme uz bioloģisko daudzveidību un dabas aizsardzību paredzētās darbības un tai piegulošā teritorijā. Ir iespējama būtisk ietekme uz sabiedrības veselību un dzīves apstākļiem. Tiek radīti ražošanas un tehnoloģisko procesu atkritumi un notekūdeņi.

Satiksmes infrastruktūras un inženiertīklu izbūvei tiek veikti zemes darbi. Eksploatācijas procesā var tikt radīts troksnis, mākslīgais apgaismojums. Tiek pārveidota zemsega. Tiek ietekmēta ainava un augsne. Ietekmes nozīmība uz bioloģisko daudzveidību un dabas aizsardzību, sabiedrības veselību, ūdens resursiem, gruntsūdeņiem, kultūrvēsturisko mantojumu ir nebūtiska.

Mežsaimnieciskā izmantošana rada galvenokārt troksni, tiek pārveidota zemsega. Tiek ietekmēta ainava. Ietekmes nozīmība uz bioloģisko daudzveidību un dabas aizsardzību, sabiedrības veselību, ūdens resursiem, augsni un gruntsūdeņiem, kultūrvēsturisko mantojumu ir nebūtiska. Mežsaimnieciskā izmantošana mikroliegumu teritorijās teritorijas

plānojumā nav paredzēta un tiešu ietekmi neatstās. Apmežošana izstrādātajās teritorijās atstās tiešu pozitīvu ietekmi.

Negatīva ietekme uz vidi varētu rasties gadījumā, ja tehnoloģisko atkritumi netiek pareizi apsaimniekoti. Teritorijas plānojuma kompetencē nav paredzēt kompleksu atkritumu apsaimniekošanu. Plānojumā ir jānorāda teritorija, kur izvietojami dalītās atkritumu savākšanas vai atkritumu šķirošanas laukumi vai lielgabarīta sadzīves atkritumu savākšanas laukumi un jānosaka prasības šo laukumu aprīkošanai.

Netiešās ietekmes

Apbūves teritoriju paplašināšanās (dzīvojamo, sabiedrisko objektu, darījumu objektu un satiksmes infrastruktūras apbūve). Ja apbūve tiek veidota uz esošajiem pamatiem un netiek apgūtas jaunas teritorijas, ietekme uz vidi ir nenozīmīga. Jaunu teritoriju apbūve samazina lauksaimnieciskās izmantošanas, mežu platības.

Autoceļu infrastruktūras intensīva izmantošana var lokāli palielināt satiksmes plūsmas intensitāti, līdz ar to lokāli palielinās gaisa piesārņojums.

Derīgo izrakteņu ieguve. Ja tiek izstrādāti derīgie izrakteņi, tad ir sagaidāms, ka tiek palielināta satiksmes intensitāte. Iegūstot kaļķakmeni atklātā karjerā, atkarībā no kaļķakmens ieguves apjoma tiek ietekmēts darbības teritorijai piegulošās teritorijas hidroģeoloģiskais stāvoklis, kas var ietekmēt dzeramā ūdens apgādi no gruntsūdeņiem (akas) noteiktā teritorijā un tā ietekmēt viensētu iedzīvotāju dzīves kvalitāti. Ievērojot to, ka kaļķakmens iegul perma horizontā un dzeramā ūdens apgāde no artēziskajiem urbumiem tiek nodrošināta no Famēnas – karbona - perma kompleksa horizonta, pie noteiktiem izstrādes apstākļiem (apjoms, dziļums) iespējama būtiska ietekme uz tuvākajā apkārtnē esošo artēzisko aku spiedūdeņiem. Iespējama īslaicīga trokšņa līmeņa un gaisa piesārņojuma līmeņa paaugstināšanās, kas kopumā vērtējama kā nebūtiska.

Īslaicīgas, vidēji ilgās un ilglaicīgas ietekmes

Vītiņu TP grozījumos paredzētās darbības var sagrupēt, ņemot vērā to radīto ietekmju īslaicīgumu vai ilglaicīgumu- īslaicīgās, vidēji ilgās un ilglaicīgās ietekmēs.

Īslaicīgās un vidēji ilgās ietekmes:

visa veida būvniecība, rekonstrukcija;

transporta infrastruktūras paplašināšana;

dažāda veida inženiertehnisko un satiksmes komunikāciju ierīkošanai paredzētā izbūve.

Vītiņu TP grozījumu īstenošana radīs īslaicīgas un vidēji ilgās ietekmes, kas izraisīs relatīvi īslaicīgu traucējumu vidē, un pēc to pabeigšanas nerodas nozīmīgi efekti, ja vien darbības veiktas atbilstoši normatīvo aktu prasībām. Galvenās ietekmes ir zemsedzes bojājumi, troksnis, putekļu emisijas, atkritumu koncentrēšanās. Vidēji ilgās ietekmes ir saistītas ar daļēji atjaunojamo resursu izmantošanu saimnieciskajā darbībā. Īpašu ietekmi uz vidi atstāj mežu izciršana, kā rezultātā tiek izmainītas dzīvotnes un iznīcināti biotopi, tomēr jāatzīmē, ka teritorijas plānojums tikai nosaka teritorijas, kuras izmantojamas mežsaimnieciskai darbībai, mežu resursu izmantošanas kārtību nosaka citi tiesību akti.

Plānojuma grozījumu realizācijā konsekventi jāievēro normatīvo aktu izvirzītie nosacījumi, pretējā gadījumā īslaicīgās un vidēji ilgās ietekmes var pārvērsties ilglaicīgajās ietekmēs.

Tieši ilglaicīgās ietekmes var atstāt būtiskāko ietekmi uz cilvēku veselību, kultūrvēsturisko mantojumu, ainavu, saimnieciskās darbības iespējamību teritorijā.

Ilglaicīgās ietekmes:

zemes transformācija citos zemes izmantošanas veidos;

apbūves teritoriju paplašināšana;

derīgo izrakteņu ieguve un pārstrāde.

Vītiņu TP grozījumu īstenošana radīs ilglaicīgas ietekmes, kuras var atstāt iespaidu gan uz lokālu, gan uz plašāku teritoriju saistībā ar teritoriju izmantošanu derīgo izrakteņu ieguvei. Tomēr jāņem vērā tas, ka, teritoriju attīstības īstenošana notiks pakāpeniski, katra konkrētā projekta izvērtēšanai tiks veikts vismaz sākotnējais ietekmes uz vidi izvērtējums. Procesu uzraudzīs pašvaldība un citas institūcijas, tāpēc prognozējams, ka ilglaicīgās ietekmes nebūs negatīvi būtiskas. Kā ilglaicīga, neitrāli būtiska ir prognozējama ietekme no derīgo izrakteņu (māls, kūdra) ieguves. Kā ilglaicīga un iespējami negatīva ir prognozējama ietekme no kaļķakmens ieguves. Visu darbību īstenošanas laikā pašvaldībai un citām institūcijām jānodrošina, lai tiktu pilnībā ievērotas likumdošanas prasības.

Pozitīvās un negatīvās ietekmes

Vītiņu TP grozījumu radītās pozitīvās ietekmes uz vidi ir saistītas ar uzņēmējdarbības attīstību, iedzīvotāju dzīves kvalitātes paaugstināšanu un teritorijas sasniedzamības, nepieciešamo pakalpojumu pieejamības nodrošināšanu, zemes izmantošanas un vides aizsardzības jautājumu tiesiskuma un vides kvalitātes mērķu sasniegšanas nodrošināšanu. Tās atstās neitrālu vai vidēji būtisku ietekmi uz vidi.

Teritorijas plānojums sniegs priekšstatu par teritorijas turpmākās attīstības iespējām un tajā izvirzīto priekšnoteikumu un uzdevumu integrāciju augstāka līmeņa plānošanas dokumentos.

Izvērtētās Vītiņu TP grozījumu radītās negatīvās ietekmes uz vidi saistītas ar derīgo izrakteņu ieguvei, un to ietekme var svārstīties- no neitrālas vai vidēji būtiskas līdz būtiski negatīvai. Detalizētu vērtējumu katrā konkrētā gadījumā var nodrošināt tikai veicot ietekmes uz vidi novērtējuma procedūru.

Teritorijas plānojuma īstenošanas un citu darbību savstarpējās un kopīgās ietekmes

Par summārajām ietekmēm uz vidi teritorijas plānošanas kontekstā sauc ietekmju kopumu, kas rodas, realizējot teritorijas plānojumā paredzēto teritorijas izmantošanu visā tās darbības laikā. Ar Vītiņu TP grozījumu īstenošanu saistāmās citas darbības ir lokāla rakstura - kā uzņēmējdarbības attīstība, citu tautsaimniecības nozaru attīstība, pašvaldības pakalpojumu pieejamība un iedzīvotāju dzīves kvalitāte, kuras savstarpēji ietekmējas, īstenojot teritorijas plānojumā paredzēto teritorijas izmantošanu. Vienlaicīgi Vītiņu TP grozījumu īstenošanas ietekmes var tikt gan pastiprinātas, gan vājinātas citu darbību ietekmē.

Tā kā Vītiņu TP grozījumu risinājumos ir ievērotas:

normatīvo aktu prasības par plānojumā iekļaujamo informāciju,

galvenie normatīvie akti attiecībā uz vides aizsardzību,

ņemtas vērā institūciju izvirzītās prasības un nosacījumi,

izvērtēta esošā situācija un izvirzīti nosacījumi plānotajai (atļautajai) darbībai,

iesaistīti iedzīvotāji, uzņēmēji, valsts un pašvaldību institūciju pārstāvji, un paredzēti preventīvie pasākumi iespējamo ietekmju novēršanai,

Var uzskatīt, ka Vītiņu TP grozījumu īstenošanas summārā ietekme uz vidi būs vidēji būtiska, salīdzinot ar iespēju, ja Vītiņu TP grozījumi netiktu izstrādāti un īstenoti. Plānojums kalpos par pamatu turpmākai politisku un saimnieciska rakstura lēmumu pieņemšanai.

Derīgo izrakteņu ieguve, zemju transformācija un ainavu aizsardzība

Tiešās ietekmes:

Attīstot derīgo izrakteņu teritorijas, pieaugs iedzīvotāju skaits, kas var tikt iesaistīti kā darbspēks;

Tiek veiktas investīcijas;

Attīstās lokālā ekonomika;

Attīstot derīgo izrakteņu teritorijas, tiks ietekmēti atsevišķi vides raksturlielumi; apbūves teritoriju attīstība bez adekvāta satiksmes un inženiertehniskā nodrošinājuma negatīvi ietekmēs dabisko vidi.

Īslaicīgās, vidēji ilgās un ilglaicīgās ietekmes:

Īslaicīgās un vidēji ilgās ietekmes- visu veidu būvdarbu veikšanas laikā.

ilglaicīgās ietekmes - visas būves, infrastruktūra, esošo karjeru paplašināšanas un jaunu derīgo izrakteņu ieguves vietu veidošana. Zemju transformācija derīgo izrakteņu ieguves vajadzībām.

Netiešās ietekmes:

slodzes uz virszemes ūdeņiem, ja netiks ievērotas aizsargjoslās noteiktie aprobežojumi.

Izmaiņas gruntsūdens un pazemes ūdeņu līmenī.

Izmaiņas meliorācijas sistēmu ekspluatācijā un noslodzē.

Izmaiņas satiksmes intensitātē.

Pastāvīgās ietekmes:

Zemes izmantošanas veidu nomaiņa izraisīs neatgriezeniskas izmaiņas ainavā.

Risinājumi ietekmes uz vidi samazināšanai

Galvenais nosacījums ietekmes uz vidi samazināšanai ir Latvijas likumdošanā izvirzīto prasību ievērošana un visa veida ietekmju pārvaldības nodrošināšana.

Derīgo izrakteņu ieguves teritoriju un tām piegulošo teritoriju izmantošanā un apsaimniekošanā rekomendējams ņemt vērā:

Turpmākajā plānošanas periodā atkārtoti izvērtēt tādas derīgo izrakteņu ieguves teritoriju izmantošanas priekšnosacījumus kā produkcijas noieta tirgus, nekustamo īpašumu struktūra, hidroģeoloģiskie apstākļi un izstrādes tehniskās iespējas. Ierosināt noteikt kārtību, kādā perspektīvo atradņu teritorija iegūst derīgo izrakteņu ieguves teritorijas statusu.

Mežsaimnieciskajās teritorijās būtu saglabājams uzstādījums, ka derīgo izrakteņu ieguve notiek tikai teritorijas plānojuma grafiskajā daļā paredzētajās teritorijās.

Visiem projektiem, kas saistīti ar kaļķakmens atradņu izmantošanu, iesniegt informāciju Jelgavas reģionālajā vides pārvaldē.

Ieguves rūpniecības un karjeru izstrādes teritorijām tiek izstrādāti detālplānojumi, kuru ietvaros tiek nodrošināta informācija par kaļķakmens atradnes ģeoloģiskajiem, hidroģeoloģiskajiem un

hidroģeoloģiskajiem apstākļiem, prognozējamiem kopējiem krājumiem, plānotajiem izstrādes apjomiem.

Noteikt prasību izvērtēt satiksmes infrastruktūras prognozējamo noslogojumu un varbūtējos nepieciešamos kompensācijas pasākumus iedzīvotāju drošībai un veselībai.

saglabāt Teritorijas izmantošanas un apbūves noteikumus ar prasību ierīkot vismaz vienā vietā Usmas pagastā lielgabarīta sadzīves atkritumu savākšanas laukumu un noteikt prasības dalīto atkritumu savākšanas laukumu izveidošanai.

Jaunas apbūves teritorijām gan ciemos, gan ārpus tām jāizstrādā detālplānojums. Kā obligāts nosacījums jādefinē prasība izveidot inženiertehnisko infrastruktūru un ceļus līdz būvatļauju izsniegšanai objektu izbūvei.

Aizsargjoslas kā noteiktas platības, kuru uzdevums ir aizsargāt dažāda veida objektus no nevēlamās ārējās iedarbības, nodrošina to ekspluatāciju un drošību, pasargā vidi un cilvēku no kāda objekta kaitīgās ietekmes. Visus aizsargjoslu veidus, kurus nosaka LR aizsargjoslu likums Usmas pagastā, attēlo teritorijas plānojuma grafiskā daļa atbilstoši M 1:10000 noteiktībai.

Pašvaldības Saistošie noteikumi ir mehānisms, ar kuru palīdzību var regulēt un ierobežot pašvaldības teritorijā veicamās darbības ar teritorijas plānošanu nesaistītās jomās.

Vītiņu TP grozījumi tiek pieņemti saistošo noteikumu veidā. Tas ir instruments ar kura palīdzību tiek samazinātas uzņēmējdarbības, tautsaimniecības nozaru, būvniecības radītās ietekmes uz vides kvalitāti un vides aizsardzībai būtiskām teritorijām, tāpēc, sagatavojot teritorijas plānojumu kā saistošos noteikumus, ir jānodrošina:

Grafiskās daļas kartē „Vītiņu pagasta teritorijas plānotā (atļautā) izmantošana” ārpus ciemiem plānotās derīgo izrakteņu ieguves teritorijas nedrīkst paredzēt virszemes ūdensobjektu applūstošās teritorijās, autoceļu un dzelzceļa aizsargjoslā, jebkuras esošas apbūves teritorijā, Ķeveles avotiem piegulošā teritorijā;

Vītiņu TP grozījumu teritorijas izmantošanas un apbūves noteikumi (TIAN) paredz, ka Jaunas apbūves teritorijām gan ciemos, gan ārpus tām jāizstrādā detālplānojums. Kā obligāts nosacījums jādefinē prasība izveidot inženiertehnisko infrastruktūru un ceļus līdz būvatļauju izsniegšanai objektu izbūvei.

Vides politika. Pašvaldībā iespējams veikt atsevišķus dabas un vides aizsardzības pasākumus, kuru efektivitāte parasti ir proporcionāla ieguldīto līdzekļu un resursu apjomam. Pie tādiem pasākumiem pieder sabiedrības informēšana, izglītošana, vides aizsardzības kampaņas, investīcijas vides aizsardzībā.

Izstrādājot Vītiņu TP grozījumus, būtiskākie aspekti, kas samazinātu ietekmes uz vidi, ir likumdošanā izvirzīto prasību ievērošana un visa veida ietekmju pārvaldības nodrošināšana

Izvērtējot Vītiņu TP grozījumus, var secināt, ka tiek ievēroti vides un dabas aizsardzības normatīvi.

Izvērtējot Vītiņu TP grozījumu saistību ar citām jomām, var secināt, ka Tp grozījumos paredzēto rīcību īstenošana veicinās uzņēmējdarbību, saimnieciskās darbības un infrastruktūras attīstību, lauku telpas attīstību.

Uzņēmējdarbības, saimnieciskās darbības un infrastruktūras attīstības ietekmes uz vidi samazināšana tiek nodrošināta, ja paredzēts:

nodrošināt tehnisko un notekūdeņu savākšanu un attīrīšanu, tādējādi samazinot ietekmi uz pazemes ūdens resursiem un virszemes ūdeņiem,
veikt hidroģeoloģiskās situācijas izpēti un modelēšanu, lai konstatētu iespējamās depresijas piltuves veidošanos un piesārņojuma risku;
prognozēt loģistiku un ietekmes uz transporta kustību;
jaunu, trokšņus emitējošu objektu projektēšanā veikt iepriekšēju trokšņa līmeņa modelēšanu un analīzi;
plānojot teritorijas attīstību, veikt izpētes darbus un sastādīt rekultivācijas programmu.

Alternatīvu pamatojums

Vītiņu TP grozījumos nav noteiktas alternatīvas teritorijas attīstības iespējas.

Ja plānojums nav izstrādāts vai netiek realizēts, tad:

Palielināsies riski veikt derīgo izrakteņu ieguvi virszemes ūdensobjektu aizsargjoslās, autoceļu un dzelzceļa aizsargjoslās, apbūves teritorijās, Ķeveles avotu tiešā tuvumā.

Tiks būtiski apgrūtināta lauksaimniecības zemju izmantošanas diversificēšana.

Nebūs iespējams piesaistīt teritorijas attīstībai nepieciešamās investīcijas un veicināt uzņēmējdarbības attīstību.

Ja Vītiņu TP grozījumu gala redakcijas sagatavošanā tiek ņemtas vērā Jelgavas reģionālās vides pārvaldes, Dabas aizsardzības pārvaldes, Zemgales virsmežniecības, Kultūras pieminekļu aizsardzības inspekcijas norādes, sabiedrības viedoklis, pietiekami detalizēti izvirzīti nosacījumi turpmākajai plānošanai un detālplānojumu izstrādei, tad izstrādātais Vītiņu TP grozījumu projekts ir vispiemērotākā alternatīva pašvaldības teritorijas plānošanas grozījumiem.

Ja teritorijas plānojuma realizācijā tiek ievērotas valsts normatīvajos aktos noteiktās prasības, plānojuma teritorijas izmantošanas un apbūves noteikumi nosacījumi katras teritorijas izmantošanai, turpmākajā plānošanas procesā tiek izvērtētas un samazinātas derīgo izrakteņu ieguves iespējas, ņemot vērā visa Auces novada intereses, ja tiek izstrādāti detālplānojumi un nodrošināta vispusīga vides interešu iestrāde detālplānojumos, tad izstrādātais plānojums ir piemērotākā alternatīva.

Ja pašam plānojumam nav paredzēta alternatīva dokumenta izstrāde, tad alternatīvi risinājumi iespējami konkrētām darbībām katrā no noteiktajām teritorijām. Lai izvērtētu, kuri alternatīvie pasākumi ir paši piemērotākie, jāizvērtē to efektivitāte un lietderība, kā arī jāņem vērā sabiedrības viedoklis.

Iespējamie kompensēšanas mehānismi, ja tādi nosakāmi saskaņā ar likumu „Par īpaši aizsargājamām dabas teritorijām”

Nav prognozējams, ka Vītiņu TP grozījumu īstenošana radīs tāda veida ietekmes, kas varētu ietekmēt Natura 2000 tīkla īpaši aizsargājamo dabas teritoriju integritāti, funkcijas un dabas aizsardzības mērķu īstenošanu.

Nav prognozējams, ka Vītiņu TP grozījumu īstenošana radīs tāda veida ietekmes, kas varētu ietekmēt sugu un biotopu aizsardzībai izveidoto mikroliegumu teritoriju funkcijas.

Vītiņu TP grozījumu īstenošana neradīs tāda veida ietekmes, kas varētu ietekmēt kultūras pieminekļu stāvokli un līdz ar to kultūrvēsturiskā mantojuma saglabāšanu.

Nav prognozējams, ka Vītiņu TP grozījumu īstenošana radīs tāda veida ietekmes, kas varētu ietekmēt virszemes ūdeņu stāvokli un traucēt uzlabot virszemes un pazemes ūdeņu kvalitāti, veicinot to laba stāvokļa sasniegšanu.

Teritorijas plānojuma pieņemšana pašvaldības saistošo noteikumu veidā garantē, ka ne vien īpaši aizsargājamo dabas teritoriju, bet arī tām pieguļošā teritorija attīstīsies atbilstoši plānojumā izvirzītajiem nosacījumiem. Teritorijas plānojums ir izstrādāts, balstoties uz prasībām, kuras tiek izvirzītas vides jomas normatīvajos aktos.

Iespējamās pārrobežu ietekmes

Vītiņu TP grozījumu risinājumi un tā ieviešana neietekmē pārrobežu piesārņojuma izplatīšanos.

Teritorijas plānojuma īstenošanas monitorings

Teritorijas plānojuma īstenošanas monitoringa plāna nepieciešamību nosaka 23.03.2004. MK noteikumi Nr.157 „Kārtība, kādā veicams ietekmes uz vidi stratēģiskais novērtējums”. Monitoringu veic ar nolūku konstatēt Vītiņu TP grozījumu tiešo un netiešo ietekmi uz vidi Auces novada kontekstā, kā arī lai sagatavotu informāciju un izstrādātu plānojuma grozījumus.

Lai nodrošinātu plāna īstenošanu (ieviešanu) un uzraudzību, Auces novada domei sadarbībā ar būvvaldi ieteicams izveidot visa novada teritorijas plānojuma monitoringa (uzraudzības) grupu vai deleģēt šīs grupas funkcijas kādai no pašvaldības komisijām. Domes uzdevums ir kontrolēt monitoringa plānā noteikto pasākumu izpildi, koriģēt un noteikt jaunas rīcības, atbilstoši nospraustajiem mērķiem. Monitoringa grupai jāprecizē pasākumu izpildes laiks.

Monitoringa veikšanai izmanto valsts statistikas datus, pašvaldības pētījumu datus un iedzīvotāju aptaujas datus. Bez valsts veiktā vides monitoringa un operatoru (uzņēmumu) pašmonitoringa būtiska ir būvvaldes veiktā būvniecības uzraudzība, kā arī citu valsts institūciju veiktā uzraudzība lauksaimnieciskās darbības un pārtikas ražošanas, mežsaimniecības, vides un dabas aizsardzības jomās u.c.

Valsts vides monitoringa stacija atrodas Ķeveles avotos.

Indikatorus izvēlas, lai noteiktā laika posmā izvērtētu vides kvalitāti un vismaz vienreiz gadā veiktu teritorijas plānojuma ieviešanas izvērtējumu. Ieteicamie indikatori, pēc kuriem varētu vērtēt izmaiņas vides kvalitātē apkopoti tabulā „Teritorijas plānojuma ieviešanas vides indikatoru saraksts”.

Tiek rekomendēts pašvaldībai reizi gadā domes sēdē izskatīt teritorijas plānojuma izpildi pēc vairākiem indikatoriem, kuri tiek pievienoti tabulā „Teritorijas plānojuma ieviešanas Vides indikatoru saraksts”. Atsevišķus monitoringa laikā iegūtus datus ieteicams publikot pašvaldības internetvietnē.

Tabula Nr.8.1. Teritorijas plānojuma ieviešanas Vides indikatoru saraksts

Indikatori	2011. gads	2012. gads	2013. gads
Dabas aizsardzība			
<ul style="list-style-type: none"> Investīcijas dabas objektu labiekārtojumam un uzturēšanai (% no pašvaldības gada budžeta) 			

Indikatori	2011. gads	2012. gads	2013. gads
Atkritumu apsaimniekošana			
<ul style="list-style-type: none"> Saražoto un centralizēti savākto sadzīves atkritumu daudzums (t) 			
Ūdens apsaimniekošana			
<ul style="list-style-type: none"> Dzēramā ūdens kvalitātes atbilstība normatīviem, % -sistēmā 			
<ul style="list-style-type: none"> Ūdens patēriņš dažādās tautsaimniecības jomās, (m³) 			
<ul style="list-style-type: none"> Uz attīrīšanas iekārtām novadīto notekūdeņu daudzums, (m³) 			
Vides veselība			
<ul style="list-style-type: none"> Iedzīvotāju skaits 			
<ul style="list-style-type: none"> Veiktās ietekmes uz vidi novērtējuma procedūras, skaits 			
<ul style="list-style-type: none"> Zemes transformācija, ha 			
<ul style="list-style-type: none"> Izsniegtās būvatļaujas, skaits un veidi 			
<ul style="list-style-type: none"> Pārsniegto trokšņa līmeņa mērījumu skaits 			
Gaisa aizsardzība, energoresursu patēriņš			
<ul style="list-style-type: none"> Sabiedrisku un dzīvojamo ēku platības, kurās veikts energoaudits (m²) 			
<ul style="list-style-type: none"> Satiksmes intensitāte uz valsts autoceļiem 			
Vides izglītība un komunikācija			
<ul style="list-style-type: none"> Speciālistiem noorganizēto apmācību skaits vides jomā 			

2.pielikums
Auces novada domes 27.07.2011.
lēmumam Nr.249

Auces novada pašvaldības saistošo noteikumu Nr.6 „Par teritorijas plānojumiem” sadaļas „Vītiņu pagasta teritorijas plānojums 2006-2018.gadam” grozījumu Vides pārskata projekta sabiedriskā apspriešana.

1. Auces novada pašvaldības saistošo noteikumu Nr.6 „Par teritorijas plānojumiem” sadaļas „Vītiņu pagasta teritorijas plānojums 2006-2018.gadam” grozījumu Vides pārskata projekta (turpmāk tekstā- Vides pārskata projekts) sabiedriskās apspriešanas principi:
 - a. Vides pārskata sabiedriskās apspriešanas procesam jābūt visaptverošam, nodrošinot informāciju pēc iespējas plašākam interesentu lokam;
 - b. Komunikācijas procesā ar dažādām mērķgrupām ir jāvadās pēc kopsakarības, kompromisa un sadarbības principiem.

- c. Par sabiedrības informēšanu Vides pārskata projekta apspriešanas procesā ir atbildīgas izstrādes vadītājs, nepieciešamības gadījumā normatīvajos aktos noteiktā kārtībā piesaistot ekspertus un izpildītājus.
2. Sabiedriskajai apspriešanai tiek nodots Vides pārskata projekts un citi dokumenti saskaņā ar 2004.gad 23.marta MK noteikumos Nr.157 "Kārtība, kādā veicams ietekmes uz vidi stratēģiskais novērtējums" noteikto.
3. Vides pārskata projekta sabiedriskās apspriešanas pasākumi:
4. Vides pārskata projekta sabiedriskā apspriešana notiek šādā kārtībā:
 - a. Paziņojumu par Vides pārskata projekta sabiedriskās apspriešanas uzsākšanu publicē Auces novada domes mājas lapā www.auce.lv un nosūta Vides pārraudzības valsts birojam (VPVB) elektroniskā formā publicēšanai VPVB mājas lapā.
 - b. Vides pārskata projekta kopsavilkumu un Auces novada pašvaldības saistošo noteikumu Nr.6 „Par teritorijas plānojumam” sadaļas „Vītiņu pagasta teritorijas plānojums 2006-2018.gadam” grozījumus publicē Auces novada domes mājas lapā www.auce.lv.
 - c. Vides pārskata projektu un Auces novada pašvaldības saistošo noteikumu Nr.6 „Par teritorijas plānojumam” sadaļas „Vītiņu pagasta teritorijas plānojums 2006-2018.gadam” grozījumus nosūta VPVB norādītajām par institūcijām un organizācijām, lai saņemtu komentārus un priekšlikumus.
 - d. Sabiedriskās apspriešanas laikā notiek sanāksme, kas tiek protokolēta. Sabiedrība par sanāksmes vietu un laiku tiek informēta 2004.gad 23.marta MK noteikumos Nr.157 "Kārtība, kādā veicams ietekmes uz vidi stratēģiskais novērtējums" noteiktajā kārtībā.
 - e. Pēc sabiedriskās apspriešanas beigām izstrādes vadītājs sagatavo pārskatu par sabiedriskās apspriešanas laikā saņemtajiem priekšlikumiem un ierosinājumiem, no institūcijām saņemtajiem atzinumiem, kuru pievieno Vides pārskatam.
5. Vides pārskats tiek nosūtīts Vides pārraudzības valsts birojam atzinuma saņemšanai.

Domes priekšsēdētājs

G.Kaminskis



LATVIJAS REPUBLIKA
AUCES NOVADA DOME

Jelgavas ielā 1, Aucē, Auces novadā, LV – 3708,
tālrunis 63745280, fakss 63781719, e-pasts: dome@dome.auce.lv

L Ē M U M S

Aucē

2011.gada 27.jūlijā

Nr. 250
(prot.Nr.9, 22.§)

**Par Auces novada domes priekšsēdētāja komandējumu
uz Ungheni (Moldovas Republika)**

Sakarā ar Moldovas Republikas Ungheni pilsētas pašvaldības ielūgumu piedalīties Ungheni pilsētas 549 gadadienas svinībās, Auces novada dome **NOLEMJ:**

1. Komandēt Auces novada domes priekšsēdētāju Gintu Kaminski no 2011.gada 26.augusta līdz 31.augustam (ieskaitot) uz Ungheni pilsētu, Moldovas Republiku.
2. Finanšu nodaļai atlīdzināt komandējuma izdevumus, saskaņā ar LR Ministru kabineta 28.05.2002. noteikumu Nr.219 „Kārtība, kā atlīdzināmi ar komandējumiem un darbinieku darba braucieniem saistītie izdevumi” 26. un 30.punktu.
3. Domes priekšsēdētāja prombūtnes laikā viņa pienākumus pilda domes priekšsēdētāja vietniece Vija Keršus.

Domes priekšsēdētājs

G.Kaminskis



LATVIJAS REPUBLIKA
AUCES NOVADA DOME

Jelgavas ielā 1, Aucē, Auces novadā, LV – 3708,
tālrunis 63745280, fakss 63781719, e-pasts: dome@dome.auce.lv

L Ē M U M S

Aucē

2011.gada 27.jūlijā

Nr. 251
(prot.Nr.9, 23.§)

Par Auces novada domes priekšsēdētāja komandējumu uz Brjansku (Krievija)

Sakarā ar Brjanskas pilsētas pašvaldības ielūgumu piedalīties Brjanskas pilsētas svētkos, Auces novada dome **NOLEMJ:**

1. Komandēt Auces novada domes priekšsēdētāju Gintu Kaminski no 2011.gada 14.septembra līdz 19.septembrim (ieskaitot) uz Brjansku, Krieviju.
2. Finanšu nodaļai atlīdzināt komandējuma izdevumus, saskaņā ar LR Ministru kabineta 28.05.2002. noteikumu Nr.219 „Kārtība, kā atlīdzināmi ar komandējumiem un darbinieku darba braucieniem saistītie izdevumi” 26.punktu.
3. Domes priekšsēdētāja prombūtnes laikā viņa pienākumus pilda domes priekšsēdētāja vietniece Vija Keršus.

Domes priekšsēdētājs

G.Kaminskis